



แบบแสดงรายการข้อมูลประจำปี
สิ้นสุด วันที่ 31 ธันวาคม 2559

บริษัท อินเทอร์เน็ต เทคโนโลยี จำกัด (มหาชน)
Interlink Telecom Public Company Limited

สารบัญ

			หน้า
ส่วนที่ 1	การประกอบธุรกิจ		
	1. นโยบายและภาพรวมการประกอบธุรกิจ	ส่วนที่ 1 หน้า	1 - 5
	2. ลักษณะการประกอบธุรกิจ		6 - 33
	3. ปัจจัยความเสี่ยง		34 - 39
	4. ทรัพย์สินที่ใช้ในการประกอบธุรกิจ		40 - 45
	5. โครงการในอนาคต		46
	6. ข้อพิพาททางกฎหมาย		47
	7. ข้อมูลทั่วไปและข้อมูลสำคัญอื่น		48 - 50
ส่วนที่ 2	การจัดการและการกำกับดูแลกิจการ		
	8. ข้อมูลหลักทรัพย์และผู้ถือหุ้น	ส่วนที่ 2 หน้า	1 - 2
	9. โครงสร้างการจัดการ		3 - 8
	10. การกำกับดูแลกิจการ		9 - 21
	11. ความรับผิดชอบต่อสังคม		22 - 24
	12. การควบคุมภายในและการบริหารจัดการความเสี่ยง		25 - 26
	13. รายการระหว่างกัน		27 - 37
ส่วนที่ 3	ฐานะทางการเงินและผลการดำเนินงาน		
	14. ฐานะการเงินและผลการดำเนินงาน	ส่วนที่ 3 หน้า	1 - 9
	15. การวิเคราะห์และคำอธิบายของฝ่ายจัดการ		10 - 19
การรับรองความถูกต้องของข้อมูล			
เอกสารแนบ			
เอกสารแนบ 1	รายละเอียดเกี่ยวกับกรรมการ ผู้บริหาร ผู้มีอำนาจควบคุม และเลขานุการบริษัท		1 - 13
เอกสารแนบ 2	รายงานของคณะกรรมการตรวจสอบ		1 - 2
เอกสารแนบ 3	รายงานละเอียดเกี่ยวกับหัวหน้างานตรวจสอบภายใน		1 - 2

1. นโยบายและภาพรวมการประกอบธุรกิจ

บริษัท อินเทอร์เน็ต เทคโนโลยี จำกัด (มหาชน) (“บริษัท”) ก่อตั้งเมื่อวันที่ 3 มกราคม 2550 โดยจัดตั้งขึ้นตามนโยบายการปรับโครงสร้างทางธุรกิจ (“Reorganization”) ของบริษัท อินเทอร์เน็ต คอมมิวนิเคชั่น จำกัด (มหาชน) (“ILINK”) เพื่อต่อยอดจากธุรกิจจัดจำหน่ายอุปกรณ์สายสัญญาณ และอุปกรณ์เทคโนโลยีสารสนเทศที่ ILINK มีความเชี่ยวชาญ ผสมผสานกับธุรกิจวิศวกรรมที่ได้จากการดำเนินกิจการรับเหมาติดตั้งอุปกรณ์สายสัญญาณให้กับผู้ให้บริการโทรศัพท์เคลื่อนที่ โดยมีวัตถุประสงค์เพื่อให้บริการด้านการเชื่อมต่อข้อมูลระหว่างออฟฟิศสำนักงานของผู้ใช้งานและรองรับการพัฒนาและเติบโตของระบบโทรคมนาคมของประเทศไทย ซึ่งมีความต้องการระบบเครือข่ายเพื่อเชื่อมต่อข้อมูลที่มีเสถียรภาพสูงและสามารถรองรับการรับ-ส่งข้อมูลขนาดใหญ่

โดยเมื่อวันที่ 8 พฤษภาคม 2555 บริษัทฯ ได้รับใบอนุญาตประกอบกิจการโทรคมนาคมแบบที่ 3 ประเภทมีโครงข่ายเป็นของตนเอง จากสำนักงานคณะกรรมการกิจการกระจายเสียง กิจการโทรทัศน์ และกิจการโทรคมนาคมแห่งชาติ (กสทช.) เพื่อทำธุรกิจเป็นผู้ให้บริการวางจรวดสื่อสารความเร็วสูง ซึ่งมีระยะเวลา 15 ปี และเมื่อวันที่ 19 ตุลาคม 2555 บริษัทฯ ได้รับอนุญาตจากการทางรถไฟแห่งประเทศไทยให้มีสิทธิที่จะติดตั้งโครงข่ายใยแก้วนำแสงไปตามเส้นทางรถไฟ เป็นระยะเวลา 30 ปี ซึ่งเป็นเส้นทางที่แตกต่างจากโครงข่ายใยแก้วนำแสงที่มีอยู่เดิมของผู้ให้บริการรายอื่นๆ โดยภายหลังจากได้รับใบอนุญาตแล้ว บริษัทฯ ได้เริ่มดำเนินการก่อสร้างโครงข่ายใยแก้วนำแสง (Interlink Fiber Optic Network) โดยมีจุดมุ่งหมายที่จะเป็นโครงข่ายภาคเอกชนที่มีความปลอดภัยและประสิทธิภาพสูงสุด และเริ่มเปิดดำเนินการให้บริการโครงข่ายใยแก้วนำแสงภายใต้ชื่อโครงข่าย Interlink Fiber Optic ในเดือนมิถุนายน 2556

โครงข่าย Interlink Fiber Optic ของบริษัทฯ เป็นโครงข่ายซึ่งผสมผสานระหว่างโครงข่ายหลักตามเส้นทางของการรถไฟแห่งประเทศไทย รวมทั้งเส้นทางหลัก เส้นทางสำรองและเส้นทางย่อยตามเส้นทางถนนผ่านเสาไฟฟ้าเพื่อเชื่อมต่อเข้าถึงลูกค้า ทำให้การเชื่อมต่อข้อมูลด้วยโครงข่ายของบริษัทฯ เป็นไปอย่างต่อเนื่องและมีเสถียรภาพ สามารถให้บริการครอบคลุม ตั้งแต่ Interlink MPLS IP-VPN, Interlink Wavelength และ Interlink Dark Fiber ซึ่งเหมาะสำหรับใช้ในกิจการเพื่อการสื่อสารและโทรคมนาคมทุกรูปแบบ โดยสามารถสื่อสารสัญญาณข้อมูล (Data) ภาพ (Video) เสียง (Voice) และการเชื่อมต่ออินเทอร์เน็ต (Internet) โดยมีทีมวิศวกรดูแลตลอด 24 ชั่วโมง และตลอด 365 วัน ดังนั้นจึงมั่นใจได้ว่าบริการของบริษัทฯ สามารถตอบสนองการส่งผ่านข้อมูลและการสื่อสารได้อย่างมีประสิทธิภาพ มีความปลอดภัยสูงสุด และสามารถตรวจสอบสถานะของโครงข่ายผ่านระบบคอมพิวเตอร์ เพื่อให้สามารถป้องกันหรือแก้ปัญหาได้อย่างทันที่ จึงทำให้โครงข่าย Interlink Fiber Optic สามารถให้บริการได้ด้วยมาตรฐานและคุณภาพบริการ (Service Level Agreement) ที่ระดับไม่ต่ำกว่า 99.9% โดยโครงข่ายของบริษัทฯ ยังครอบคลุมพื้นที่ทั่วกรุงเทพฯ ปริมณฑล และจังหวัดต่างๆ ทั่วประเทศ (ณ วันที่ 30 เมษายน 2559 โครงข่ายของบริษัทฯ ให้บริการครอบคลุม 75 จังหวัดทั่วประเทศ) นอกจากนี้ บริษัทฯ ยังได้รับอนุญาตจากสำนักงาน กสทช. ในการให้บริการเชื่อมต่อโครงข่ายโทรคมนาคมไปยังต่างประเทศ เพิ่มเติมเมื่อวันที่ 26 เมษายน 2557 ส่งผลทำให้บริษัทฯ สามารถเชื่อมต่อโครงข่ายต่อไปยังพันธมิตรในแถบอาเซียน เช่น ประเทศสิงคโปร์ มาเลเซีย กัมพูชา เวียดนาม พม่าและลาวได้

บริษัทฯ ยังได้ต่อยอดธุรกิจ โดยให้บริการพื้นที่ดาต้าเซ็นเตอร์ (Data Center) เพื่อนำเอาประโยชน์ของการมีโครงข่ายใยแก้วนำแสงทั่วประเทศมาเป็นจุดขายซึ่งครอบคลุมการให้บริการเช่าพื้นที่วางเซิร์ฟเวอร์ พื้นที่เซิร์ฟเวอร์เสมือน และศูนย์สำรองข้อมูลฉุกเฉิน (Disaster Recovery) แก่องค์กรต่างๆ ตามความต้องการของลูกค้าที่แตกต่างกัน โดยดาต้าเซ็นเตอร์ของบริษัทฯ ถูกสร้างขึ้นเพื่อเป็นดาต้าเซ็นเตอร์โดยเฉพาะ และได้ออกแบบและก่อสร้างตามข้อกำหนดของ Data Center ประเภท TIER 3 (รายละเอียดในข้อ 2.2.3 บริการพื้นที่ดาต้าเซ็นเตอร์) โดยให้บริการตลอด 24 ชั่วโมง ทุกวันไม่มีวันหยุด

1.1 วิสัยทัศน์ วัตถุประสงค์ เป้าหมาย

วิสัยทัศน์ (Vision)

“เติบโต ต่อเนื่อง และยั่งยืน” โดย

- 1) เป็นผู้ให้บริการโครงข่ายที่ใหญ่ที่สุดในประเทศไทย
- 2) เป็นผู้ให้บริการโครงข่ายที่เชื่อถือได้ที่สุดในประเทศไทย
- 3) เป็นผู้ให้บริการโทรคมนาคมที่ได้รับการยกย่องที่สุดในประเทศไทย

พันธกิจ (Mission)

ผู้ให้บริการโครงข่าย Fiber Optic ครอบคลุม 77 จังหวัดทั่วไทย เชื่อมต่อทันใจ ปลอดภัยและวางใจได้ 100% และศูนย์ดำต่า เซ็นเตอร์ที่ปลอดภัยและทันสมัยที่สุด

เป้าหมายการดำเนินธุรกิจ

บริษัทฯ เล็งเห็นว่าการเชื่อมต่อสื่อสารคือหัวใจสำคัญสำหรับทุกธุรกิจ จึงมีความมุ่งมั่นที่จะเป็นผู้นำด้านการให้บริการโครงข่าย ทั่วประเทศไทย โดยให้ความสำคัญในการคิดค้นและผสมผสานเทคโนโลยีเข้าด้วยกัน เพื่อพัฒนาความสามารถและศักยภาพของ โครงข่าย โดยมีจุดมุ่งหมายเพื่อให้โครงข่าย Interlink Fiber Optic เป็นโครงข่ายที่มีความรวดเร็วและเสถียรที่สุดในอุตสาหกรรม และสามารถรองรับการให้บริการรูปแบบใหม่ๆ ทันต่อการเปลี่ยนแปลงในอุตสาหกรรม โดยยังคงรักษาการให้ความสำคัญในการให้บริการ แก่ลูกค้า และจะยึดความต้องการของลูกค้าเป็นที่ตั้งโดยการปรับเปลี่ยนรูปแบบการให้บริการที่คล่องตัวที่สุดเพื่อตอบสนองธุรกิจของ ลูกค้าเพื่อให้ทุกการเชื่อมต่อของลูกค้านั้นเรียบง่ายไม่ซับซ้อน

1.2 การเปลี่ยนแปลงและพัฒนาการที่สำคัญ

พัฒนาการที่สำคัญของบริษัทฯ ในช่วงระยะเวลาที่ผ่านมา มีรายละเอียดดังต่อไปนี้

ปี 2550
<ul style="list-style-type: none"> ก่อตั้งและจดทะเบียนเป็นบริษัทจำกัด ภายใต้การถือหุ้น 100% ของบริษัท อินเทอร์เน็ต คอมมิวนิเคชั่น จำกัด (มหาชน) โดยมีทุนจดทะเบียนเริ่มต้น 30 ล้านบาท
ปี 2555
<ul style="list-style-type: none"> ได้รับใบอนุญาตจากคณะกรรมการกิจการกระจายเสียง กิจการโทรทัศน์ และกิจการโทรคมนาคมแห่งชาติ (กสทช.) แบบที่สาม เลขที่ 3ก/55/001 โดยใบอนุญาตมีระยะเวลาครอบคลุม 15 ปี ได้รับอนุญาตให้มีสิทธิแห่งทางที่จะติดตั้งโครงข่ายใยแก้วนำแสงไปตลอดแนวเส้นทางรถไฟ เพื่อใช้ในการให้บริการ เป็นระยะเวลาครอบคลุม 30 ปี เริ่มดำเนินการติดตั้งโครงข่ายใยแก้วนำแสงทั่วประเทศ โดยดำเนินการติดตั้งโครงข่ายครอบคลุม 10 จังหวัด โดยเน้นพื้นที่กรุงเทพมหานคร และพื้นที่ใกล้เคียง
ปี 2556
<ul style="list-style-type: none"> ดำเนินการสร้างโครงข่ายครอบคลุม 40 จังหวัดทั่วประเทศโดยเน้นพื้นที่ในเขตกรุงเทพฯ ปริมณฑลและจังหวัดที่สำคัญ เปิดให้บริการโครงข่าย Interlink Fiber Optic โดยเน้นการให้บริการด้านคุณภาพ โดยมีบริการตั้งแต่ Interlink MPLS IP-VPN, Interlink Wavelength และ Interlink Dark Fiber โดยมุ่งเน้นลูกค้าในกลุ่มธุรกิจการเงินและธนาคาร ธุรกิจขนาดใหญ่และลูกค้าองค์กรที่มีสำนักงานอยู่ในพื้นที่ต่างๆ จัดตั้งศูนย์เฝ้าระวังและซ่อมบำรุงทั่วประเทศตามจังหวัดที่มีลูกค้าใช้บริการจำนวน 18 สาขา
ปี 2557
<ul style="list-style-type: none"> ขยายขอบเขตการให้บริการโดยการสร้างจุดเชื่อมต่อโครงข่ายเอาไว้ตามสถานที่สำคัญ เช่น สนามกีฬาและสถานที่จัดการประชุมขนาดใหญ่ สำหรับใช้ในการถ่ายทอดสดเพื่อรองรับ “ดิจิตอลทีวี (Digital TV)” โดยเฉพาะ เพิ่มทุนจดทะเบียนจำนวน 270 ล้านบาท จากทุนจดทะเบียนเดิม 30 ล้านบาท เป็น 300 ล้านบาท โดยการออกหุ้นสามัญใหม่จำนวน 270,000 หุ้น มูลค่าที่ตราไว้หุ้นละ 100 บาท เสนอขายให้แก่ผู้ถือหุ้นเดิม เพื่อนำเงินไปใช้ในการขยายโครงข่ายของบริษัทฯ ซื้ออาคาร Data Center และอุปกรณ์ที่เกี่ยวข้องจากบริษัท อินเทอร์เน็ต คอมมิวนิเคชั่น จำกัด (มหาชน) และเริ่มดำเนินธุรกิจให้บริการพื้นที่ศูนย์ข้อมูล หรือดาต้าเซ็นเตอร์ (Data Center) ได้รับการยอมรับคุณภาพของศูนย์รับฝากข้อมูลจากหน่วยงาน ISO ภายใต้ ISO27001 ซึ่งถือเป็นมาตรฐานสำคัญในการประกอบธุรกิจ ขยายพื้นที่ให้บริการครอบคลุม 58 จังหวัดทั่วประเทศไทย และจัดตั้งศูนย์ดูแลและซ่อมบำรุงทั้งสิ้น 24 ศูนย์

- ได้รับอนุญาตจากสำนักงานกสทช. ในการให้บริการวงจรเช่าส่วนบุคคลระหว่างประเทศ (IPLC) และวงจรถ่าเสมือนส่วนบุคคลระหว่างประเทศ (International IP-VPN)
- เชื่อมต่อโครงข่ายกับผู้ให้บริการโครงข่ายในต่างประเทศเพื่อที่จะสามารถให้บริการส่งข้อมูลไปยังประเทศต่างๆ เช่น ประเทศสิงคโปร์ มาเลเซีย กัมพูชา เวียดนาม และฮ่องกง เป็นต้น
- ได้รับงานติดตั้งโครงข่ายใยแก้วนำแสงสำหรับการไฟฟ้านครหลวงมูลค่าประมาณ 133 ล้านบาท

ปี 2558

- ที่ประชุมสามัญผู้ถือหุ้นประจำปี 2558 เมื่อวันที่ 29 เมษายน 2558 ได้มีมติอนุมัติให้บริษัทฯ ดำเนินการดังนี้
 - แปรสภาพเป็นบริษัทมหาชนจำกัด
 - เปลี่ยนแปลงมูลค่าที่ตราไว้จากหุ้นละ 100 บาท เป็น 1 บาท
 - เพิ่มทุนจดทะเบียนจำนวน 200 ล้านบาท จากทุนจดทะเบียนเดิม 300 ล้านบาท เป็น 500 ล้านบาท โดยการออกหุ้นสามัญใหม่จำนวน 200,000,000 หุ้น มูลค่าที่ตราไว้หุ้นละ 1 บาท โดยมีรายละเอียดการจัดสรรดังนี้
 - (1) หุ้นสามัญเพิ่มทุนจำนวน 130,000,000 หุ้น เสนอขายให้แก่ประชาชน
 - (2) หุ้นสามัญเพิ่มทุนจำนวน 60,000,000 หุ้น เสนอขายให้แก่ผู้ถือหุ้นของ ILINK ตามสัดส่วนการถือหุ้นใน ILINK ในราคาเดียวกันกับราคาเสนอขายหุ้นสามัญให้แก่ประชาชน
 - (3) หุ้นสามัญเพิ่มทุนจำนวน 10,000,000 ล้านหุ้น เสนอขายให้แก่กรรมการ ผู้บริหาร และพนักงานของบริษัทฯ ในราคาเดียวกันกับราคาเสนอขายหุ้นสามัญให้แก่ประชาชน
- ได้รับงานสร้างและ/หรือปรับปรุงข่ายสายสัญญาณโทรคมนาคมให้แก่ บริษัท ทู มูฟ จำกัด มูลค่าประมาณ 180 ล้านบาท
- เชื่อมต่อโครงข่ายเพิ่มเติมไปยังประเทศพม่า ที่ชายแดนประเทศไทยทั้ง 2 แห่งคือ อำเภอแม่สอด จังหวัดตาก และ อำเภอแม่สาย จังหวัดเชียงราย
- ขยายพื้นที่ให้บริการครอบคลุม 64 จังหวัดทั่วประเทศไทย และจัดตั้งศูนย์ดูแลและซ่อมบำรุงทั้งสิ้น 26 ศูนย์

ปี 2559

- ขยายพื้นที่ให้บริการครอบคลุม 75 จังหวัดทั่วประเทศไทย และจัดตั้งศูนย์ดูแลและซ่อมบำรุงทั้งสิ้น 38 ศูนย์
- เชื่อมต่อโครงข่ายเพิ่มเติมไปยังประเทศลาว ที่ชายแดนประเทศไทยเพื่อให้บริการแก่ลูกค้า
- เริ่มดำเนินการให้บริการแก่ลูกค้าใน 3 จังหวัดชายแดนภาคใต้
- ที่ประชุมสามัญผู้ถือหุ้นประจำปี 2559 เมื่อวันที่ 21 เมษายน 2559 ได้มีมติอนุมัติยืนยันการเพิ่มทุนและอนุมัติการเปลี่ยนแปลงการจัดสรรหุ้นเพิ่มทุนจำนวน 200 ล้านหุ้น มูลค่าที่ตราไว้หุ้นละ 1 บาท ดังนี้
 - (1) หุ้นสามัญเพิ่มทุนจำนวน 140,000,000 หุ้น เสนอขายให้แก่ประชาชน
 - (2) หุ้นสามัญเพิ่มทุนจำนวน 60,000,000 หุ้น เสนอขายให้แก่ผู้ถือหุ้นของ ILINK ตามสัดส่วนการถือหุ้นใน ILINK ในราคาเดียวกันกับราคาเสนอขายหุ้นสามัญให้แก่ประชาชน
- ออกและเสนอขายหุ้นเพิ่มทุนจำนวน 200 ล้านหุ้น ในราคาหุ้นละ 5.20 บาท ในเดือนกันยายน 2559 โดยสามารถระดมทุนได้ทั้งสิ้น 1,040 ล้านบาท
- จัดทะเบียนหุ้นสามัญเพิ่มทุนและชำระแล้วต่อกระทรวงพาณิชย์ จำนวน 200 ล้านบาท (หุ้นสามัญจำนวน 200 ล้านหุ้น มูลค่าที่ตราไว้หุ้นละ 1 บาท) เมื่อวันที่ 12 กันยายน 2559

1.3 โครงสร้างกลุ่มบริษัท อินเทอร์เน็ต

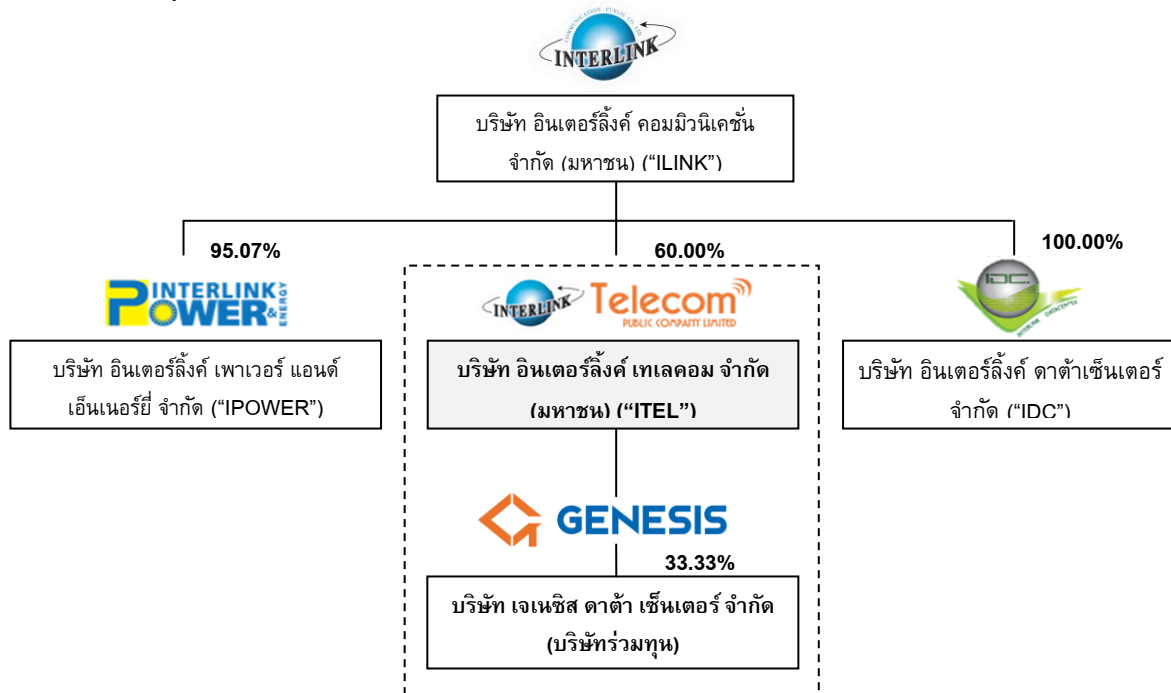

ลักษณะการประกอบธุรกิจของแต่ละบริษัทในกลุ่ม

เพื่อเป็นการป้องกันความขัดแย้งทางผลประโยชน์ที่อาจเกิดขึ้น (Conflict of Interest) ในการทำธุรกิจที่อาจแข่งขันกันระหว่างบริษัทในกลุ่มในอนาคต จึงได้มีการกำหนดขอบเขตการดำเนินธุรกิจของแต่ละบริษัทในกลุ่มอย่างชัดเจน รวมทั้งได้ทำสัญญาไม่ประกอบธุรกิจแข่งขันกันระหว่างบริษัทในกลุ่ม โดยขอบเขตเขตการดำเนินธุรกิจของแต่ละบริษัทเป็นดังนี้

- **บริษัท อินเทอร์เน็ต เทคโนโลยี จำกัด (มหาชน) (“ITEL” หรือ “บริษัทฯ”)**
ประกอบธุรกิจให้บริการเช่าโครงข่ายใยแก้วนำแสงให้บริการออกแบบ ก่อสร้าง และรับเหมางานโครงการสายใยแก้วนำแสงและโครงการสื่อสารสัญญาณโทรคมนาคม ยกเว้นกรณีที่เป็นสายเคเบิลสื่อสารระหว่างไฟฟ้าแรงสูงร่วมกับใยแก้วนำแสงใต้น้ำ (Composite Submarine Cable) นอกจากนี้ยังประกอบธุรกิจให้บริการเช่าพื้นที่ดาต้าเซ็นเตอร์ และมีแผนที่จะให้บริการออกแบบ ก่อสร้าง และรับเหมางานโครงการดาต้าเซ็นเตอร์เพิ่มเติมในอนาคต
- **บริษัท อินเทอร์เน็ต คอมมิวนิเคชั่น จำกัด (มหาชน) (“ILINK”)**
ประกอบธุรกิจจัดจำหน่ายสายสัญญาณทุกชนิด เช่น สาย LAN, สาย FIBER OPTIC, สาย CCTV, สายโทรศัพท์, สาย Security & Control, Media Converter, 19”Rack และ Tool & Tester และรวมถึงนำเข้าและส่งออกสายสัญญาณทุกชนิด นอกจากนี้ยังให้บริการออกแบบ ก่อสร้าง และรับเหมางานโครงการสายเคเบิลใต้น้ำ (Submarine Cable) ที่เป็นสายไฟฟ้าหรือสายไฟฟ้าย่อยสื่อสารระหว่างไฟฟ้าแรงสูงร่วมกับใยแก้วนำแสง (Composite Cable) และให้บริการออกแบบ ก่อสร้าง และรับเหมางานโครงการระบบสายส่งไฟฟ้า (Transmission Line) สายไฟฟ้าใต้ดิน (Under Ground Cable) สถานีไฟฟ้าย่อย (Substation) หรือโครงการที่เกี่ยวข้องกับระบบไฟฟ้ากำลัง
- **บริษัท อินเทอร์เน็ต เพาเวอร์ แอนด์ เอ็นเนอร์ยี จำกัด (“IPOWER”)**
ประกอบธุรกิจให้บริการออกแบบ ก่อสร้าง และรับเหมางานโครงการสายเคเบิลใต้น้ำ (Submarine Cable) ที่เป็นสายไฟฟ้าหรือสายไฟฟ้าย่อยสื่อสารระหว่างไฟฟ้าแรงสูงร่วมกับใยแก้วนำแสง (Composite Cable) และให้บริการออกแบบ ก่อสร้าง และรับเหมางานโครงการระบบสายส่งไฟฟ้า (Transmission Line) สายไฟฟ้าใต้ดิน (Under Ground Cable) สถานีไฟฟ้าย่อย (Substation) หรือโครงการที่เกี่ยวข้องกับระบบไฟฟ้ากำลัง

▪ **บริษัท อินเทอร์เน็ต ดาต้าเซ็นเตอร์ จำกัด**

ปัจจุบันไม่ได้ประกอบธุรกิจ และดำรงสถานะไว้เพื่อรักษาสถานะภาพของชื่อเท่านั้น นอกจากนี้ที่ประชุมคณะกรรมการบริษัท อินเทอร์เน็ต คอมมิวนิเคชั่น จำกัด (มหาชน) ได้มติว่าหากในอนาคต ILINK จะใช้บริษัท อินเทอร์เน็ต ดาต้าเซ็นเตอร์ จำกัด ในการดำเนินธุรกิจ ILINK จะทำการเปลี่ยนชื่อของบริษัท อินเทอร์เน็ต ดาต้าเซ็นเตอร์ จำกัด เพื่อป้องกันความสับสนที่อาจเกิดขึ้นกับธุรกิจของบริษัท อินเทอร์เน็ต เทคโนโลยี จำกัด (มหาชน)

▪ **บริษัท เจเนซิส ดาต้า เซ็นเตอร์ จำกัด (“บริษัทร่วมทุน”)**

ประกอบธุรกิจให้บริการเช่าพื้นที่ดาต้าเซ็นเตอร์ โดยเป็นการจัดตั้งบริษัทร่วมทุนกับบริษัท ดับบลิวเอชเอ อินโฟนิค โฮลดิ้ง จำกัด (“WHA”) บริษัท แอ็ดวานซ์ อินฟอร์เมชั่น เทคโนโลยี จำกัด (มหาชน) (“AIT”) เพื่อสร้างศูนย์ดาต้าเซ็นเตอร์ โดยมีวัตถุประสงค์ที่จะขยายศักยภาพการให้บริการของดาต้าเซ็นเตอร์ของบริษัทฯ ซึ่งมีจุดแข็งด้านการออกแบบ รวมถึงสามารถนำเอาประโยชน์จากการให้บริการโครงข่ายมารวมเพื่อนำเสนอบริการให้กับลูกค้า รวมทั้ง synergy จาก 2 พันธมิตรที่เป็นผู้นำด้านเทคโนโลยีสารสนเทศ และผู้นำในธุรกิจคลังสินค้า โดยได้จดทะเบียนจัดตั้งบริษัทเมื่อวันที่ 9 กันยายน 2559 และมีทุนจดทะเบียนจำนวน 210 ล้านบาท (หุ้นสามัญ 2.1 ล้านหุ้น มูลค่าที่ตราไว้หุ้นละ 100 บาท) และมีทุนจดทะเบียนชำระแล้วจำนวน 111 ล้านบาท (หุ้นสามัญ 0.12 ล้านหุ้น มูลค่าที่ชำระแล้ว 100 บาทและหุ้นสามัญ 1.98 ล้านหุ้น มูลค่าที่ชำระแล้ว 50 บาท) ณ วันที่ 31 ธันวาคม 2559 โดยมีรายละเอียดดังนี้

- ดาต้าเซ็นเตอร์ที่จะดำเนินการก่อสร้างตั้งอยู่ที่โครงการ WHA Mega Logistics Center (ถนนบางนา-ตราด กม. 19)
- WHA จะสนับสนุนในด้านการบริหารเงินและการบริหารสถานที่ตั้งระบุไว้ในแผนธุรกิจ AIT จะสนับสนุนในด้านการดำเนินงานและความปลอดภัยด้านโครงข่ายตั้งระบุไว้ในแผนธุรกิจ และ ITELL จะสนับสนุนในด้านการบริหารโครงการก่อสร้าง และการดำเนินงานของดาต้าเซ็นเตอร์ตั้งระบุไว้ในแผนธุรกิจ
- ขนาดของศูนย์ดาต้าเซ็นเตอร์ประมาณ 624 Racks
- ลงทุนภายในไตรมาส 3 ปี 2559 และสามารถเปิดให้บริการภายใน ปี 2560
- ผู้ร่วมลงทุนยอมรับและเข้าใจว่า ผู้ถือหุ้นของบริษัทร่วมทุนสามารถเข้าร่วมในธุรกิจการพัฒนา ติดตั้ง ก่อสร้าง ดำเนินการหรือซ่อมบำรุงดาต้าเซ็นเตอร์ซึ่งเป็นธุรกิจแบบเดียวกับธุรกิจของบริษัทร่วมทุน และอาจเกิดการแข่งขันกับบริษัทร่วมทุนได้ นอกจากนี้ บริษัทร่วมทุนจะไม่ดำเนินการเสนอ เจริญหรือขายผลิตภัณฑ์ของบริษัทร่วมทุนแก่ลูกค้าปัจจุบันของลูกค้าตามรายชื่อที่ระบุไว้ในสัญญานอกจากได้รับการอนุญาตจากผู้ถือหุ้นก่อน

2. ลักษณะการประกอบธุรกิจ

บริษัท อินเทอร์เน็ต เทคโนโลยี จำกัด (มหาชน) ประกอบธุรกิจเป็นผู้ให้บริการเครือข่ายโทรคมนาคมโดยได้รับใบอนุญาตประกอบกิจการโทรคมนาคมแบบที่ 3 ประเภทมีโครงข่ายเป็นของตนเอง จากสำนักงานคณะกรรมการกิจการกระจายเสียง กิจการโทรทัศน์ และกิจการโทรคมนาคมแห่งชาติ (กสทช.) ซึ่งอนุญาตให้บริษัทฯ ให้บริการโครงข่ายโทรคมนาคมประเภทโครงข่ายใยแก้วนำแสง (Fiber Optic Network) นอกจากนี้ บริษัทฯ ยังให้บริการติดตั้งโครงข่ายโทรคมนาคม และให้บริการพื้นที่ดาต้าเซ็นเตอร์ (Data Center)

2.1 โครงสร้างรายได้

รายได้ของบริษัทฯ สามารถจำแนกได้เป็น 3 กลุ่มหลัก ได้แก่ รายได้จากงานบริการโครงข่าย รายได้จากการให้บริการติดตั้งโครงข่ายและรายได้จากการให้บริการพื้นที่ดาต้าเซ็นเตอร์ โดยโครงสร้างรายได้ของบริษัทฯ ในปี 2557-2559 เป็นดังนี้

ประเภทบริการ	ปี 2557		ปี 2558		ปี 2559	
	ล้านบาท	ร้อยละ	ล้านบาท	ร้อยละ	ล้านบาท	ร้อยละ
1. รายได้จากงานให้บริการโครงข่าย*	114.96	48.66	276.29	63.24	397.53	49.12
2. รายได้จากการให้บริการติดตั้งโครงข่าย	115.73	48.98	124.93	28.60	344.49	42.57
3. รายได้จากการให้บริการพื้นที่ดาต้าเซ็นเตอร์**	2.94	1.24	28.59	6.54	63.77	7.88
รวมรายได้จากการบริการ	233.63	98.89	429.81	98.38	805.79	99.57
รายได้อื่น***	2.62	1.11	7.08	1.62	3.50	0.43
รวมรายได้	236.25	100.00	436.89	100.00	809.29	100.00

หมายเหตุ : * รายได้จากงานให้บริการโครงข่าย ประกอบด้วยรายได้จากงานบริการโครงข่าย และรายได้จากค่าบริการอื่นซึ่งเกิดจากการให้เช่าอุปกรณ์เพื่อใช้ในการเชื่อมต่อโครงข่าย

** รายได้จากการให้บริการพื้นที่ดาต้าเซ็นเตอร์ ประกอบด้วยรายได้จากการให้บริการพื้นที่ดาต้าเซ็นเตอร์ และรายได้ค่าไฟฟ้า

*** รายได้อื่น ประกอบด้วย รายได้ดอกเบี้ย รายได้สนับสนุนกิจการจากลูกค้า รายได้ชดเชยค่าเสียหายจากการประกันภัย และรายได้ค่าปรับ

2.2 รายละเอียดของผลิตภัณฑ์หรือบริการ

บริษัทฯ ประกอบธุรกิจให้บริการเครือข่ายโทรคมนาคมผ่านโครงข่ายใยแก้วนำแสง (Fiber Optic Network) การให้บริการติดตั้งโครงข่ายโทรคมนาคม และให้บริการพื้นที่ดาต้าเซ็นเตอร์ โดยในปัจจุบันบริการของบริษัทฯ สามารถแบ่งออกได้ดังนี้

2.2.1 การให้บริการโครงข่ายวงจรรีเสิร์ฟข้อมูลความเร็วสูง (Data Service)

บริษัทฯ ให้บริการโครงข่ายวงจรรีเสิร์ฟข้อมูลความเร็วสูง (Data Service) โดยใช้โครงข่าย Interlink Fiber Optic ซึ่งก่อสร้างโดยนำเทคโนโลยี Internet Protocol (IP) ที่ทันสมัยและเป็นพื้นฐานสำหรับการรับ-ส่งข้อมูล โดยอาศัยเทคโนโลยีที่สำคัญ ได้แก่ Dense Wavelength Division Multiplexing (DWDM) และ Multi-Protocol Label Switching (MPLS) ซึ่งเป็นเทคโนโลยีที่จะเพิ่มขีดความสามารถของระบบโครงข่ายและสามารถให้บริการรับ-ส่งข้อมูลได้ครบทุกรูปแบบ ซึ่งเทคโนโลยีที่โครงข่าย Interlink Fiber Optic เลือกใช้ทำให้สามารถให้บริการกับลูกค้าได้ถึงระดับ 3 (Layer 3 : Network Layer) โดยมีคุณสมบัติซึ่งเพิ่มขึ้นจากระดับ 2 (Layer 2 : Data Link Layer) ที่มีความสามารถเพียงควบคุมการรับส่งข้อมูล ดังนี้ (1) ความสามารถด้านการบริหารจัดการรับ-ส่งข้อมูลระหว่าง

เน็ตเวิร์ค (Managed Network) (2) ความสามารถในการจัดการเส้นทางการรับ-ส่งข้อมูล (Routing) (3) ความสามารถในการจัดลำดับความสำคัญในการรับส่งข้อมูลตามประเภทการใช้งาน (Class of Service) และ (4) ความสามารถในการรับรองคุณภาพในการให้บริการ (Quality of Service) โดยการจัดลำดับความสำคัญในการให้บริการแต่ละประเภท ซึ่งมีผลอย่างมากในการบริหารจัดการการส่งข้อมูลให้มีประสิทธิภาพสูงที่สุด ทั้งยังป้องกันไม่ให้เกิดเป็นคอขวดภายในโครงข่ายและสามารถรองรับการส่งสัญญาณที่เพิ่มขึ้นถึงระดับ 100 Gbps และ 400 Gbps ในอนาคต

Layer	ลักษณะการทำงาน
Layer 3 : Network Layer	กำหนดเส้นทางการรับ-ส่งข้อมูลผ่านเครือข่าย
Layer 2 : Data Link Layer	ควบคุมการรับส่งข้อมูลในระดับฮาร์ดแวร์ และตรวจสอบความถูกต้องในการรับ-ส่งข้อมูล
Layer 1 : Physical Layer	การกำหนดวิธีควบคุมการรับและการส่งข้อมูลระหว่างเครื่องคอมพิวเตอร์ในระดับบิต โดยการเชื่อมต่อเข้ากับสายรับส่งข้อมูล

ทั้งนี้ การให้บริการโครงข่ายวงจรสื่อสารข้อมูลความเร็วสูงของบริษัทฯ แบ่งออกเป็น 4 ประเภท โดยมีรายละเอียดดังนี้

1) Interlink MPLS IP-VPN

บริการ Interlink MPLS IP-VPN เป็นบริการโครงข่ายส่วนตัวเสมือนจริง (Virtual Private Network: VPN) ที่มีการส่งผ่านข้อมูลด้วยเทคโนโลยีหลัก คือ MPLS (Multi-Protocol Label Switching) ทำให้เกิดเป็นวงจรเสมือนและสามารถเชื่อมต่อระหว่างจุดใดๆ ต่อจุดใดๆ (Multi Point to Multi Point) ภายในองค์กรเข้าหากันได้ โดยไม่จำเป็นต้องส่งข้อมูลกลับมาประมวลผลที่ส่วนกลาง อีกทั้งยังสามารถกำหนดลำดับความสำคัญของข้อมูลตามประเภทการใช้งาน (Class of Service) และมีความสามารถในการรับรองคุณภาพการให้บริการ (Quality of Services) โดยการจัดลำดับความสำคัญของการให้บริการแต่ละประเภท ซึ่งบริการ MPLS IP-VPN จะช่วยให้ผู้ใช้บริการสามารถลดค่าใช้จ่ายจากการเช่าวงจรสื่อสารที่เชื่อมต่อระหว่างสำนักงานได้ และจะช่วยเพิ่มความสะดวกในการเชื่อมโยงโครงข่ายของลูกค้ำที่มีอยู่ในหลายๆ พื้นที่โดยที่ไม่จำเป็นต้องจองวงจรวางจรส่วนตัวตลอดเวลาทำให้อุปกรณ์สามารถใช้งานได้อย่างคุ้มค่าและเต็มประสิทธิภาพ

นอกจากนี้ บริษัทฯ ยังสามารถบริหารจัดการ การส่งผ่านข้อมูลด้วยระบบบริหารจัดการโครงข่าย (Network Management System - NMS) เพื่อทำการตรวจสอบและควบคุมการทำงานของอุปกรณ์ต่างๆ ที่เกี่ยวข้องภายในโครงข่ายทั้งหมด และสามารถช่วยบริหารจัดการอุปกรณ์ในส่วนที่เป็นของผู้ใช้บริการได้อีกด้วย และในกรณีเกิดเหตุขัดข้องยังสามารถเปลี่ยนเส้นทางการส่งข้อมูลไปยังเส้นทางสำรองแบบอัตโนมัติภายในระยะเวลาอันรวดเร็ว (น้อยกว่า 50 มิลลิวินาที) จึงสามารถมั่นใจได้ว่าการให้บริการจะอยู่ในสภาวะปกติตลอด 24 ชั่วโมง

บริการ Interlink MPLS IP-VPN นั้นเหมาะสำหรับกลุ่มผู้ใช้บริการที่มีความต้องการเชื่อมต่อข้อมูลระหว่างจุดใดๆ ต่อจุดใดๆ (Multi Point to Multi Point) อาทิ การเชื่อมต่อระหว่างสำนักงานขององค์กรที่มีสำนักงานสาขามากกว่า 2 แห่ง เช่น ธนาคาร บริษัทหลักทรัพย์ ห้างสรรพสินค้าและซูเปอร์มาร์เก็ต เป็นต้น รวมทั้งกลุ่มผู้ใช้บริการที่มีการรับ-ส่งข้อมูลมากกว่า 1 ประเภทไม่ว่าจะเป็น ประเภท Voice, Video, Data หรือ Internet ทั้งนี้ บริษัทฯ ยังสามารถให้บริการกับผู้ที่มีใบอนุญาตประกอบกิจการโทรคมนาคม ประเภทที่ 1 และประเภทที่ 2 ที่มีความต้องการเชื่อมต่อจากจุดแลกเปลี่ยนอินเทอร์เน็ตไปยังลูกค้าปลายทางผ่านทางบริการดังกล่าวของบริษัทฯ ได้อีกด้วย และนอกจากนี้ยังสามารถเชื่อมต่อกับอุปกรณ์เพิ่มเติมเพื่อต่อยอดไปยังบริการเสริมอื่นๆ เช่น บริการโทรศัพท์ผ่านระบบโครงข่าย (Voice over MPLS), ระบบการประชุมเสมือนจริงผ่านระบบโครงข่าย (Video Conference over MPLS) และการบีบอัดข้อมูลและการถ่ายทอดสัญญาณโทรทัศน์ (High Definition TV Broadcast) เป็นต้น

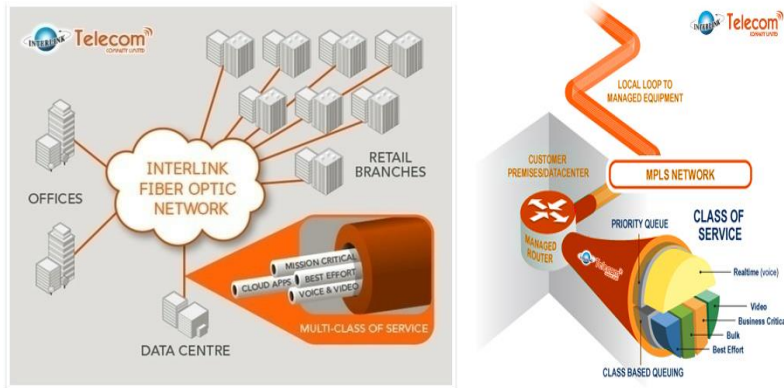

จุดเด่นของบริการ Interlink MPLS IP-VPN

- ติดตั้งโดยเคเบิลใยแก้วนำแสงทั้งระบบซึ่งสามารถเพิ่มหรือลดความเร็วได้โดยไม่ต้องเปลี่ยนชนิดของสายสัญญาณ
- มีเสถียรภาพ ความปลอดภัย และประสิทธิภาพสูง เช่นเดียวกับ Leased Line, Frame Relay และ Asynchronous Transfer Mode (ATM)
- สามารถจัดลำดับความสำคัญของแต่ละแอปพลิเคชันการใช้งานได้ตั้งแต่ภาพ เสียง ข้อมูลและการเชื่อมต่ออินเทอร์เน็ตตามแต่ละความต้องการของลูกค้าแต่ละราย และสามารถรับรองคุณภาพการให้บริการตามระดับการให้บริการ (QoS) ที่กำหนดได้
- มีการเชื่อมต่อโครงข่ายหลักแบบ Ring Topology ซึ่งเป็นการเชื่อมต่อแบบวงแหวน เพื่อความเสถียรของโครงข่ายและเพื่อประสิทธิภาพสูงสุดตลอดการใช้งานเนื่องจากหากโครงข่ายเกิดความขัดข้องที่จุดใดจุดหนึ่งโครงข่ายจะยังคงให้บริการได้ตามปกติ
- ระบบจัดหาเส้นทางอัตโนมัติในกรณีเส้นทางบางเส้นทางขัดข้อง (วงจร Back Up)
- โครงข่ายหลักสามารถรองรับการเชื่อมต่อขนาดใหญ่ได้ถึง 10 Gbps
- มีความยืดหยุ่นในการเพิ่มหรือลดความเร็วที่ลูกค้าต้องการใช้บริการในแต่ละจุด หรือ เพิ่มหรือลดขนาดของช่องสัญญาณได้อย่างรวดเร็วด้วยระบบ NMS นอกจากนี้ในกรณีที่พบเหตุขัดข้อง บริษัทฯ สามารถเชื่อมต่อไปยังอุปกรณ์ของผู้ใช้งานได้ เพื่อความรวดเร็วในการแก้ไขปัญหาและช่วยให้สามารถแก้ปัญหาได้จากส่วนกลางทันที โดยอาจจะไม่จำเป็นต้องเดินทางไปที่จุดที่เกิดเหตุขัดข้อง
- สามารถเลือกเทคโนโลยีการเชื่อมต่อ (Access) ได้หลากหลาย เช่น Fast Ethernet/Gigabit Access, Leased Line เป็นต้น โดยไม่ต้องแยกระบบ Network ทำให้ลูกค้าสะดวกต่อการดูแลและซ่อมบำรุง
- มีทีมคอยเฝ้าระวังและแก้ไขปัญหาตลอด 24 ชั่วโมง ทุกวันไม่มีวันหยุด

2) Interlink Wavelength

บริการ Interlink Wavelength เป็นการให้บริการเชื่อมต่อเพื่อรับ-ส่งข้อมูลขนาดใหญ่สำหรับผู้ให้บริการที่มีความต้องการความกว้างของช่องสัญญาณ (Bandwidth) มากกว่า 1 Gbps ขึ้นไป โดยเป็นการส่งข้อมูลผ่านโครงข่าย Interlink Fiber Optic ด้วยเทคโนโลยีหลัก DWDM ซึ่งเป็นเทคนิคการส่งข้อมูลบนเคเบิลใยแก้วนำแสงโดยใช้วิธีส่งข้อมูลไปบนหลาย ๆ ช่วงความยาวคลื่น จึงทำให้สามารถเพิ่มขีดความสามารถในการส่งข้อมูลจำนวนมากไปพร้อม ๆ กันบนโครงข่ายใยแก้วนำแสง และช่วยลดค่าใช้จ่ายในการรับ-ส่งข้อมูล เหมาะสำหรับผู้ให้บริการที่มีความต้องการเชื่อมต่อข้อมูลระหว่างจุดต่อจุด และมีความต้องการช่องสัญญาณขนาดใหญ่มากกว่า 1 Gbps ขึ้นไป กลุ่มลูกค้าเป้าหมายของ Interlink Wavelength เช่น กลุ่มผู้ให้บริการที่ต้องการเชื่อมต่อข้อมูลระหว่างดาต้าเซ็นเตอร์ 2 แห่ง กลุ่มผู้ให้บริการโทรศัพท์เคลื่อนที่ และกลุ่มผู้ให้บริการ Internet ตามจังหวัดต่างๆ ทั่วประเทศ เป็นต้น

จุดเด่นของบริการ Interlink Wavelength

- ติดตั้งโดยเคเบิลใยแก้วนำแสงทั้งระบบซึ่งสามารถเพิ่มหรือลดความเร็วได้โดยไม่ต้องเปลี่ยนชนิดของสายสัญญาณ

- รองรับการส่งผ่านข้อมูลขนาดใหญ่สามารถเลือกใช้บริการได้ตั้งแต่ 1 Gbps / 2.5 Gbps / 10 Gbps / 40 Gbps และ 100 Gbps
- ต้นทุนของการรับ-ส่งข้อมูลต่อ Mbps ต่ำกว่าการเชื่อมต่อแบบปกติ
- สามารถเลือกเทคโนโลยีการเชื่อมต่อ (Access) ได้หลากหลาย เช่น DWDM, SDH และ Ethernet
- ผู้ใช้บริการไม่ต้องลงทุนในอุปกรณ์เชื่อมต่อที่มีราคาแพง
- มีทีมคอยเฝ้าระวังและแก้ไขปัญหาตลอด 24 ชั่วโมง ทุกวันไม่มีวันหยุด

3) Interlink Dark Fiber

บริการ Interlink Dark Fiber เป็นการให้บริการเชื่อมต่อข้อมูลของผู้ใช้บริการผ่านโครงข่าย Interlink Fiber Optic ซึ่งผู้ให้บริการสามารถเลือกเทคโนโลยีสำหรับการรับ-ส่งข้อมูลที่ตนเองต้องการได้โดยอิสระ รวมถึงยังเป็นผู้รับผิดชอบในการบริหารจัดการโครงข่ายเองทั้งหมด ซึ่งเหมาะสำหรับกลุ่มผู้ให้บริการที่มีความต้องการเชื่อมต่อข้อมูลระหว่างจุดต่อจุดและมีความต้องการช่องสัญญาณขนาดใหญ่ รวมทั้งมีบุคลากรที่จะบริหารจัดการโครงข่ายเป็นของตนเอง ซึ่งลูกค้าเป้าหมายหลักจะเป็นองค์กรขนาดใหญ่ เช่น กลุ่มธนาคารพาณิชย์ กลุ่มผู้ให้บริการโทรศัพท์เคลื่อนที่และกลุ่มผู้ได้รับใบอนุญาตประกอบกิจการโทรคมนาคม ประเภทที่ 1 2 และ 3 เป็นต้น

จุดเด่นของบริการ Interlink Dark Fiber

- ติดตั้งโดยเคเบิลใยแก้วนำแสงทั้งระบบซึ่งสามารถเพิ่มหรือลดความเร็วได้โดยไม่ต้องเปลี่ยนชนิดของสายสัญญาณ
- รองรับเทคโนโลยีตามแต่ที่ผู้ให้บริการเลือกและยังสามารถกำหนดความเร็วในการรับ-ส่งข้อมูลต่างๆ ได้อย่างอิสระ ไม่ว่าจะเป็น High Definition TV Broadcast 3G หรือ 4G เป็นต้น
- โครงข่ายใยแก้วนำแสงของผู้ให้บริการได้รับการดูแลอย่างดีจากทีมงานของบริษัทฯ โดยลูกค้าสามารถแลกเปลี่ยนข้อมูลกับศูนย์ควบคุมโครงข่าย (Network Operation Center) ของบริษัทฯ เพื่อให้บริษัทฯ ช่วยเฝ้าระวังและติดตามสถานะของระบบได้
- มีทีมคอยเฝ้าระวังและแก้ไขปัญหาตลอด 24 ชั่วโมง ทุกวันไม่มีวันหยุด

4) Interlink IPLC

เป็นการให้บริการวางจรสื่อสารความเร็วสูงเพื่อเชื่อมต่อในลักษณะจุดต่อจุด (Point to Point) ผ่านโครงข่าย Interlink Fiber Optic ในประเทศไทยไปยังภูมิภาคต่างๆ ทั่วโลก ผ่านทางโครงข่ายความร่วมมือของพันธมิตรทางธุรกิจ ซึ่งเป็นผู้นำด้านการให้บริการเชื่อมต่อข้อมูลในต่างประเทศ (Global Network Operator) เหมาะสำหรับกลุ่มผู้ให้บริการที่มีความต้องการเชื่อมต่อข้อมูลระหว่างจุดต่อจุดไปยังปลายทางในต่างประเทศ หรือการเชื่อมต่อจากต่างประเทศมายังประเทศไทย เช่น องค์กรหรือธุรกิจที่มีสาขาอยู่ต่างประเทศ สถานทูต หรือองค์กรระหว่างชาติ ธุรกิจการโรงแรมและการท่องเที่ยว ธุรกิจขนส่ง ธุรกิจนำเข้าและส่งออก ผู้ให้บริการอินเทอร์เน็ต และกลุ่มผู้ได้รับใบอนุญาตประกอบกิจการโทรคมนาคม ประเภทที่ 1 2 และ 3 เป็นต้น

จุดเด่นของบริการ Interlink IPLC

- ติดตั้งโดยเคเบิลใยแก้วนำแสงทั้งระบบซึ่งสามารถเพิ่มหรือลดความเร็วได้โดยไม่ต้องเปลี่ยนชนิดของสายสัญญาณ
- เป็นวงจรสื่อสารความเร็วสูงที่มีความเร็วคงที่อยู่ตลอดเวลา ทำให้สามารถใช้งานของความเร็วของช่องสัญญาณ (Bandwidth) อย่างเต็มประสิทธิภาพ
- เป็นวงจรสื่อสารความเร็วสูงที่รองรับการสื่อสารทุกรูปแบบไม่ว่าจะเป็นภาพ เสียง ข้อมูลและมัลติมีเดียอื่นๆ
- สามารถรองรับการเชื่อมต่อได้หลากหลาย เช่น DWDM SDH และ Ethernet
- รองรับการส่งผ่านข้อมูลขนาดใหญ่สามารถเลือกใช้บริการได้ตั้งแต่ 1 Gbps/2.5 Gbps/10 Gbps/40 Gbps และ 100 Gbps
- ผู้ใช้บริการไม่ต้องลงทุนในอุปกรณ์เชื่อมต่อที่มีราคาแพงตลอดเส้นทางจากต้นทางไปยังปลายทาง
- มีทีมคอยเฝ้าระวังและแก้ไขปัญหาตลอด 24 ชั่วโมง

ตารางสรุปลักษณะบริการโครงข่ายวงจรรีเสาสารข้อมูลความเร็วสูงของบริษัทมีดังนี้

บริการ	Bandwidth	เทคโนโลยี	ลักษณะการใช้งาน	อายุสัญญาเฉลี่ยประมาณ
1. Interlink MPLS IP-VPN	1 Mbps - 10 Gbps	MPLS & DWDM	เชื่อมต่อระหว่างสำนักงานที่มีสาขา มากกว่า 2 แห่ง	15 เดือน
2. Interlink Wavelength	1 - 10 Gbps	DWDM	เชื่อมต่อเพื่อรับ-ส่งข้อมูลขนาดใหญ่ที่ต้องการ Bandwidth มากกว่า 1 Gbps ขึ้นไป	12 เดือน
3. Interlink Dark Fiber	Unlimited	-	เชื่อมต่อกับอุปกรณ์บริหารการรับ-ส่งข้อมูลของลูกค้าโดยตรง และลูกค้าจะเป็นผู้จัดการจัดการโครงข่ายเองทั้งหมด	18 เดือน
4. Interlink IPLC	1 Mbps - 10 Gbps	MPLS & DWDM	เชื่อมต่อกับโครงข่ายต่างประเทศ	12 เดือน

ทั้งนี้ ณ 31 ธันวาคม 2559 บริษัทฯ มีสัญญาให้บริการงานโครงข่ายวงจรรีเสาสารข้อมูลความเร็วสูงที่มีกำหนดการให้บริการในอนาคตจำนวน 801.55 ล้านบาท โดยแบ่งเป็นสัญญาที่มีกำหนดการให้บริการภายในปี 2560 จำนวน 218.73 ล้านบาท และให้บริการตั้งแต่ปี 2561 เป็นต้นไป จำนวน 582.82 ล้านบาท

ช่องทางการจำหน่าย และกลุ่มลูกค้าเป้าหมายสำหรับบริการโครงข่ายวงจรรีเสาสารข้อมูลความเร็วสูง

บริษัทฯ มีทีมงานขายเป็นของตนเอง ที่จะทำการติดต่อและเจรจากับลูกค้าโดยตรง โดยบริษัทฯ แบ่งทีมขายออกเป็น 5 กลุ่ม ตามลักษณะของกลุ่มลูกค้าเป้าหมาย เนื่องจากแต่ละกลุ่มลูกค้ามีความต้องการที่แตกต่างกัน โดยฝ่ายขายจะทำหน้าที่ดูแลและนำเสนอบริการต่างๆ ให้แก่ลูกค้า และเลือกสรรบริการให้เหมาะกับวัตถุประสงค์การดำเนินธุรกิจของลูกค้าแต่ละราย เพื่อตอบสนองความต้องการแก่ลูกค้าได้อย่างมีประสิทธิภาพ โดยลูกค้าของบริษัทฯ ครอบคลุมทั้งกลุ่มลูกค้าเอกชน และหน่วยงานของภาครัฐ ซึ่งสามารถจำแนกออกเป็นกลุ่มต่างๆ ได้ดังนี้

- 1. กลุ่มผู้ประกอบการธุรกิจทั่วไป (BIZ)** หมายถึง กลุ่มผู้ประกอบการธุรกิจที่ต้องการเชื่อมต่อระหว่างสำนักงานขององค์กรที่มีสำนักงานสาขามากกว่า 2 แห่ง หรือการเชื่อมต่อระหว่างสำนักงานกับศูนย์สำรองข้อมูล โดยในปัจจุบันลูกค้าในกลุ่มนี้ของบริษัทฯ เช่น บริษัท เมเจอร์ ซีเนเพล็กซ์ กรุ๊ป จำกัด (มหาชน) บริษัท แลนด์แอนด์เฮาส์ จำกัด (มหาชน) และบริษัท ฮิวเลตต์-แพคการ์ด (ประเทศไทย) เป็นต้น
- 2. กลุ่มผู้ประกอบการธุรกิจด้านการถ่ายทอดสัญญาณวิทยุโทรทัศน์ (MBC)** หมายถึง กลุ่มสถานีโทรทัศน์ กลุ่มผู้ประกอบการกลุ่มเคเบิลทีวี ผู้ประกอบการดิจิทัลทีวี และผู้ผลิตรายการ (Content Provider) ที่ต้องการส่งกระจายข่าวสาร ข้อมูลมัลติมีเดีย (Multimedia) ต่างๆ ไปยังผู้รับปลายทาง ซึ่งเป็นกลุ่มที่ต้องการช่องสัญญาณขนาดใหญ่สำหรับการรับ-ส่งข้อมูลมัลติมีเดีย แบบ Real time โดยในปัจจุบันลูกค้าในกลุ่มนี้ของบริษัทฯ เช่น สถานีวิทยุโทรทัศน์กองทัพบก บริษัท บีอีซี-มัลติมีเดีย จำกัด และบริษัท วอยซ์ ทีวี จำกัด เป็นต้น
- 3. กลุ่มผู้ประกอบการให้บริการด้านการสื่อสารและโทรคมนาคม (ISP)** หมายถึง ผู้ประกอบการที่ให้บริการด้านโครงข่ายสื่อสารข้อมูล บริการด้านระบบโทรศัพท์เคลื่อนที่ บริการด้านระบบอินเทอร์เน็ต ซึ่งเป็นกลุ่มที่ต้องการช่องสัญญาณสำหรับรับส่งข้อมูลขนาดใหญ่และให้ความสำคัญต่อเสถียรภาพในการรับส่งข้อมูล และผู้ให้บริการออกแบบระบบ (System Integrator) เพื่อให้บริการลูกค้าในกลุ่มผู้ประกอบการธุรกิจโทรคมนาคม โดยในปัจจุบันลูกค้าในกลุ่มนี้ของบริษัทฯ เช่น บริษัท ซีเอส ล็อกซอินโฟ จำกัด (มหาชน) บริษัท อินเทอร์เน็ตประเทศไทย จำกัด (มหาชน) บริษัท ทรู ยูนิเวอร์แซล คอนเวอร์เจนซ์ จำกัด บริษัท กสท โทรคมนาคม จำกัด (มหาชน) และบริษัท เคิร์ช จำกัด เป็นต้น

4. กลุ่มผู้ประกอบการธุรกิจธนาคาร บริษัทหลักทรัพย์ และบริษัทประกัน (BFI) หมายถึง ผู้ประกอบการกลุ่มธนาคาร บริษัทหลักทรัพย์ และบริษัทประกัน ซึ่งเป็นกลุ่มที่มีสาขาเป็นจำนวนมาก และให้ความสำคัญต่อความปลอดภัยและเสถียรภาพในการรับส่งข้อมูล โดยในปัจจุบันลูกค้าในกลุ่มนี้ของบริษัทฯ ได้แก่ บริษัทหลักทรัพย์ ยูโอบี เคย์เฮียน (ประเทศไทย) จำกัด (มหาชน) ธนาคารเกียรตินาคิน จำกัด (มหาชน) บริษัท นำสินประกันภัย จำกัด (มหาชน) เป็นต้น
5. กลุ่มลูกค้าที่เป็นองค์กรภาครัฐ (GOV) หมายถึง หน่วยงานภาครัฐ และรัฐวิสาหกิจ ซึ่งส่วนใหญ่จะใช้วิธีจัดซื้อจัดจ้างในลักษณะเดียวกันกับระเบียบของทางราชการ เช่น มีการสอบราคา การประกวดราคาทางอิเล็กทรอนิกส์ (E-Auction) โดยในปัจจุบันลูกค้าในกลุ่มนี้ของบริษัทฯ ได้แก่ กรมสื่อสารอิเล็กทรอนิกส์ทหารอากาศ และมหาวิทยาลัยเทคโนโลยีราชมงคลกรุงเทพ เป็นต้น

โดยในปี 2557-2559 บริษัทฯ มีรายได้จากการให้บริการโครงข่ายวงจรรสื่อสารข้อมูลความเร็วสูง แบ่งตามกลุ่มลูกค้าต่างๆ ดังนี้

กลุ่มลูกค้า	ปี 2557		ปี 2558		ปี 2559	
	ล้านบาท	ร้อยละ	ล้านบาท	ร้อยละ	ล้านบาท	ร้อยละ
■ กลุ่มผู้ประกอบการธุรกิจทั่วไป	14.99	13.04	36.80	13.32	90.18	22.69
■ กลุ่มผู้ประกอบการธุรกิจด้านการถ่ายทอดสัญญาณวิทยุโทรทัศน์	13.21	11.49	29.64	10.73	32.25	8.11
■ กลุ่มผู้ประกอบการธุรกิจให้บริการด้านการสื่อสารและโทรคมนาคม	59.91	52.11	169.36	61.30	196.43	49.41
■ กลุ่มผู้ประกอบการธุรกิจธนาคาร บริษัทหลักทรัพย์และบริษัทประกัน	4.80	4.18	14.45	5.23	21.43	5.39
■ กลุ่มลูกค้าที่เป็นองค์กรภาครัฐ	22.05	19.18	26.03	9.42	57.24	14.40
รวม	114.96	100.00	276.29	100.00	397.53	100.00

กลยุทธ์การแข่งขัน

1. การติดตั้งโครงข่ายใยแก้วนำแสงด้วยเส้นทางที่แตกต่าง

บริษัทฯ เล็งเห็นถึงความสำคัญของเสถียรภาพในการเชื่อมต่อข้อมูลที่สูงที่สุด โดยผู้ใช้งานต้องสามารถใช้งานโครงข่ายได้อย่างต่อเนื่องและมีเสถียรภาพ (Service Availability) บริษัทฯ จึงเลือกใช้เสาโทรเลขตามแนวรถไฟเป็นเส้นทางหลักในการวางโครงข่าย Interlink Fiber Optic เนื่องจากเสาโทรเลขตามแนวรถไฟนั้นมีความปลอดภัยสูงกว่าเสาไฟฟ้าบนถนนสาธารณะซึ่งมีโอกาสเกิดการหักโค่นจากอุบัติเหตุบนท้องถนนได้มากกว่าเสาโทรเลขตามแนวรถไฟ โดยบริษัทฯ ได้ทำสัญญากับผู้ให้บริการแห่งประเทศไทยเพื่อขออนุญาตทำการพาดสายเคเบิลใยแก้วนำแสงไปตามเสาโทรเลข การวางโครงข่ายใยแก้วนำแสงตามแนวรถไฟทำให้บริษัทฯ สามารถลดภาระค่าใช้จ่ายในการพาดสายลงได้เนื่องจากความถี่ของเสาโทรเลขตามแนวรถไฟมีน้อยกว่าเสาไฟฟ้าตามแนวถนน

นอกจากนี้ ในการวางโครงข่าย Interlink Fiber Optic ตามเส้นทางหลัก เส้นทางสำรองและเส้นทางย่อยที่เข้าถึงลูกค้าซึ่งจะต้องวางโครงข่ายไปตามเสาไฟฟ้าบนถนนสาธารณะนั้น บริษัทฯ จะพิจารณาเลือกที่จะติดตั้งในเส้นทางที่ไม่ทับซ้อนกับผู้ให้บริการรายอื่นเท่าที่จะเป็นไปได้ เพื่อเป็นการเพิ่มทางเลือกในการใช้บริการให้แก่ลูกค้า และสร้างความแตกต่างจากผู้ให้บริการรายอื่น

2. การให้บริการผ่านใยแก้วนำแสงทั้งเส้นทาง (End to End Fiber Optic) และครอบคลุมทั่วประเทศ

บริษัทฯ เล็งเห็นความสำคัญของการเชื่อมต่อข้อมูลที่มีขนาดใหญ่ (Big Data) ซึ่งมีแนวโน้มเพิ่มขึ้นอย่างต่อเนื่อง บริษัทฯ จึงได้สร้างโครงข่ายโดยกำหนดให้เป็นเคเบิลใยแก้วนำแสงทั้งเส้นทาง ซึ่งรวมถึงโครงข่ายย่อยที่ทำการเชื่อมต่อไปยังลูกค้าปลายทาง (Access) เนื่องจากใยแก้วนำแสงนั้นสามารถรองรับการรับ-ส่งข้อมูลได้สูงสุด และมีเสถียรภาพในการใช้งานที่มากกว่าโครงข่ายประเภทอื่นๆ เช่น โครงข่ายสายโทรศัพท์ หรือโครงข่ายสายทองแดง เป็นต้น นอกจากนี้ การที่โครงข่ายของบริษัทฯ เป็นโครงข่ายใยแก้วนำแสงทั้งเส้นทางทำให้ไม่เกิดปัญหาคอขวดจากการเปลี่ยนประเภทโครงข่ายในการรับ-ส่งข้อมูล จึงทำให้ผู้ใช้บริการได้รับประโยชน์จากการใช้งานได้อย่างเต็มประสิทธิภาพ เช่น การเพิ่มหรือลดขนาดของสัญญาณในบางช่วงเวลา ซึ่งโครงข่ายบางโครงข่ายอาจไม่สามารถดำเนินการให้ได้เนื่องจากมีข้อจำกัดของโครงข่ายที่ไม่เป็นโครงข่ายใยแก้วนำแสงทั้งหมด

นอกจากนี้ ณ วันที่ 31 ธันวาคม 2559 บริษัทฯ ได้วางโครงข่าย ครอบคลุมแล้วทั้งสิ้น 75 จังหวัดทั่วประเทศ ซึ่งการที่โครงข่ายเคเบิลใยแก้วนำแสงของบริษัทฯ ครอบคลุมทั่วประเทศและจะเชื่อมต่อกับโครงข่ายเคเบิลใยแก้วนำแสงของประเทศเพื่อนบ้าน ได้แก่ สิงคโปร์ มาเลเซีย กัมพูชา ลาว และพม่า นั้นจะทำให้บริษัทฯ สามารถให้บริการแก่ลูกค้าได้อย่างครอบคลุมทุกรูปแบบ ทั้งการเชื่อมต่อภายในประเทศและการเชื่อมต่อไปยังต่างประเทศและรวมถึงสามารถควบคุมต้นทุนการให้บริการให้เหมาะสมตามความต้องการของลูกค้า

3. การใช้เทคโนโลยีที่ทันสมัย และมีเสถียรภาพ

บริษัทฯ ใช้เทคโนโลยี MPLS (Multi Protocol Label Switching) และ DWDM (Dense Wavelength Division Multiplexing) โดยเป็นเทคโนโลยีที่จะเพิ่มขีดความสามารถของระบบโครงข่ายและสามารถให้บริการรับ-ส่งข้อมูลได้ครบทุกรูปแบบ ซึ่งสามารถให้บริการกับลูกค้าได้ถึงระดับ 3 (Layer 3: Network Layer) ซึ่งมีคุณสมบัติที่เพิ่มขึ้นจากระดับ 2 (Layer 2: Data Link Layer) ที่ใช้กันอย่างแพร่หลายอยู่ในปัจจุบัน ซึ่งเทคโนโลยี MPLS นั้นจะช่วยเพิ่มความสามารถด้านการรับ-ส่งข้อมูลระหว่างเน็ตเวิร์ค และการจัดการเส้นทางการส่งข้อมูล (Routing) ซึ่งมีผลอย่างมากในการบริหารจัดการกับการรับ-ส่งข้อมูลที่เป็นคอขวดและรองรับการส่งสัญญาณและข้อมูลชนิดต่างๆ ที่เพิ่มมากขึ้น และในส่วนของเทคโนโลยี DWDM นั้น จะช่วยเพิ่มขีดความสามารถในการรับส่งข้อมูลภายในโครงข่ายโดยใช้วิธีส่งข้อมูลไปบนหลายๆ ช่วงความยาวคลื่นไปในเส้นใยแก้วนำแสง 1 เส้น ซึ่งทำให้สามารถส่งข้อมูลได้มากถึง 100 Gbps และด้วยเทคโนโลยีดังกล่าวจะช่วยให้โครงข่ายใยแก้วนำแสงของบริษัทฯ สามารถรับส่งข้อมูลได้อย่างรวดเร็ว มีความปลอดภัย และระบบมีเสถียรภาพ ซึ่งเป็นสิ่งสำคัญในอุตสาหกรรมโทรคมนาคม และเป็นเทคโนโลยีที่ผู้ให้บริการด้านโทรคมนาคมรายใหญ่ของโลกต่างเลือกใช้ เช่น Singtel AT&T Verizon และ British Telecom เป็นต้น

4. การให้บริการตามความต้องการของผู้ใช้บริการ (Customization)

บริษัทฯ มีนโยบายให้บริการตามความต้องการของผู้ใช้บริการ (Customization) จากการที่ บริษัทฯ เล็งเห็นถึงความต้องการที่ผู้ใช้อาจมีความแตกต่างกันในแต่ละพื้นที่ เช่น ธนาคารบางสาขาอาจจำเป็นต้องใช้งานด้านการส่งข้อมูลภาพมาก ในขณะที่อีกสาขาหนึ่งอาจไม่มีความจำเป็นดังกล่าว บริษัทฯ จะดำเนินการออกแบบบริการให้เหมาะสมกับลูกค้าแต่ละรายในแต่ละพื้นที่ตามความต้องการของลูกค้า ด้วยนโยบายการให้บริการดังกล่าว ทำให้บริษัทฯ มีความแตกต่างจากผู้ให้บริการรายอื่นซึ่งอาจไม่สามารถปรับเปลี่ยนตามความต้องการของลูกค้าได้เนื่องจากข้อจำกัดต่างๆ เช่น โครงข่ายการให้บริการ เทคโนโลยีหลักที่ใช้งาน เป็นต้น อีกทั้ง บริษัทฯ ยังมีการจัดสัมมนาด้านเทคโนโลยีร่วมกับผู้นำด้านเทคโนโลยี เช่น CISCO Huawei Ericsson และอื่นๆ เพื่อให้วิศวกร หรือทีมผู้บริหารของผู้ใช้บริการมีความเข้าใจในเทคโนโลยีที่มากขึ้น ทำให้เกิดความต้องการใหม่ ๆ ที่บริษัทฯ สามารถตอบโต้ได้ และรวมถึงเป็นการสร้างความสัมพันธ์กับผู้ใช้บริการให้มีความเชื่อมั่นในบริการและไม่เปลี่ยนไปใช้ผู้บริการรายอื่น

5. การดำเนินธุรกิจโดยเน้นความเป็นกลาง

บริษัทฯ ถือครองใบอนุญาตประกอบกิจการโทรคมนาคม ประเภทที่ 3 แต่เพียงประเภทเดียว โดยมุ่งเน้นที่จะสร้างโครงข่ายใยแก้วนำแสงให้มีความครอบคลุมและดูแลโครงข่ายใยแก้วนำแสงให้มีความเสถียรที่สุด โดยบริษัทฯ ไม่มีนโยบายที่จะดำเนินการขอใบอนุญาตประกอบกิจการโทรคมนาคมในการให้บริการอินเทอร์เน็ต เพื่อเป็นการสร้างความมั่นใจให้กับลูกค้าส่วนใหญ่ของบริษัทฯ ที่เป็นกลุ่มผู้ประกอบการให้บริการด้านการสื่อสารและโทรคมนาคม ซึ่งส่วนใหญ่เป็นผู้ให้บริการอินเทอร์เน็ต ทำให้มั่นใจได้ว่าบริษัทฯ จะไม่ทำธุรกิจแข่งขันกับลูกค้าของบริษัทฯ ในการให้บริการอินเทอร์เน็ต ซึ่งแตกต่างจากผู้ให้บริการโครงข่ายสื่อสารความเร็วสูงบางรายซึ่งมีใบอนุญาตประกอบกิจการหลายประเภททั้งประเภทให้บริการโครงข่ายและให้บริการอินเทอร์เน็ต ซึ่งอาจทำให้เกิดการทำธุรกิจที่ทับซ้อนกับลูกค้าของตนเอง

6. คุณภาพบริการ Service Level Agreement (SLA) ที่ระดับ 99.9%

ข้อตกลงระดับการให้บริการ (Service Level Agreement: SLA) เป็นข้อตกลงเพื่อรับประกันคุณภาพการให้บริการระหว่างผู้ให้บริการกับผู้รับบริการ เพื่อเพิ่มความมั่นใจแก่ผู้รับบริการตามระดับที่ตกลงกันไว้ โดยธุรกิจการให้บริการโทรคมนาคมมีการรับประกันมาตรฐาน Service Level Agreement ที่ระดับที่แตกต่างกัน เช่น SLA 99% หรือ SLA 99.9% ซึ่งเป็นระดับการให้บริการที่จะเกิดการขัดข้องหรือไม่สามารถให้บริการได้ (Downtime) เพียง 438 นาที หรือ 43 นาทีสำหรับการให้บริการตลอด 24 ชั่วโมงต่อวัน 30 วันต่อเดือน ตามลำดับ โดยบริษัทฯ สามารถให้บริการลูกค้าได้ด้วยมาตรฐานและคุณภาพบริการ Service Level Agreement (SLA) ที่ระดับไม่ต่ำกว่า 99.9% เนื่องจากโครงข่ายใยแก้วนำแสงซึ่งเป็นเส้นทางหลักของบริษัทฯ ติดตั้งบนเสาโทรเลขตามเส้นทางรถไฟประกอบกับการมีเส้นทางสำรองซึ่งติดตั้งบนเสาไฟฟ้าตามเส้นทางถนน ซึ่งจะสามารถป้องกันปัญหาอันอาจเกิดจากการขัดข้องของเส้นทางใดเส้นทางหนึ่งได้ โดยเมื่อเกิดปัญหาที่เส้นทางหนึ่ง ระบบก็จะทำการสลับเปลี่ยนไปใช้โครงข่ายในอีกเส้นทางหนึ่งได้นอกจากนี้ บริษัทฯ ยังมีระบบการเฝ้าระวังตลอด 24 ชั่วโมง 365 วันโดยทีมงานในศูนย์ปฏิบัติการโครงข่าย Network Management Center (NMC) ที่จะคอยเฝ้าระวังไม่ให้เกิดเหตุเสีย และตรวจติดตามแก้ไขในกรณีที่มีเหตุเสียต่างๆ เกิดขึ้นในระบบของบริษัทฯ ซึ่งสามารถตรวจจับได้จากทุกวงจรของลูกค้าที่ใช้บริการกับบริษัทฯ และมีการแจ้งเตือนและแจ้งอัปเดตทุกครั้งที่มีความคืบหน้าในการดำเนินงานเพื่อให้ลูกค้าที่ใช้บริการรู้ความเคลื่อนไหวในการดำเนินงาน ซึ่งการเข้าแก้ไขเหตุขัดข้องต่างๆ จะสามารถดำเนินการได้ตลอด 24 ชม. เนื่องจากการติดตั้งอุปกรณ์โครงข่ายของบริษัทฯ นั้นติดตั้งอยู่ในพื้นที่ที่บริษัทฯ สามารถเข้า-ออกได้ตลอดเวลาแม้ในเวลากลางคืนหรือวันหยุด ซึ่งจะดำเนินการผ่านทางทีมงานของบริษัทฯ ที่อยู่ประจำศูนย์ปฏิบัติการและซ่อมบำรุงโครงข่ายตามภูมิภาคต่างๆ (Operation and Maintenance Center) ทั้ง 38 ศูนย์ทั่วประเทศ อีกทั้งบริษัทฯ ยังนำเอาเทคโนโลยีการตรวจติดตามที่ทีมงาน GPS Tracking เพื่อตรวจเช็คความเรียบร้อยและประสิทธิภาพการเข้าแก้ไขเหตุเสียของทีมงานเพื่อให้อุ่นใจได้ว่า ลูกค้าที่ใช้บริการจะได้รับบริการที่ดีที่สุดและสามารถลดความเสียหายให้เกิดน้อยที่สุดกับลูกค้าของบริษัทฯ หากเกิดเหตุเสียขึ้น ภายใต้นโยบายการควบคุมการบริการ ซึ่งกำหนดระยะเวลาการเข้าถึงเหตุเสียและซ่อมเหตุเสียทั่วประเทศ (Mean Time to Recover: MTTR) ไว้ที่ 4 ชั่วโมงทั่วประเทศ โดยในปัจจุบัน บริษัทฯ สามารถรักษาคุณภาพการให้บริการโครงข่ายเฉลี่ยได้ที่ระดับ 99.963% ซึ่งสูงกว่ามาตรฐานที่กำหนดไว้

7. การดูแลหลังการขายโดยทีมวิศวกร 100%

บริษัทฯ มีนโยบายให้บริการหลังการขายด้วยทีมวิศวกร 100% เพื่อให้สามารถตอบโจทย์ผู้ใช้บริการได้อย่างทันท่วงที เนื่องจากบริการของบริษัทฯ เป็นบริการที่เกี่ยวข้องกับเทคโนโลยีทำให้มีความซับซ้อนในการดำเนินการและแก้ไขเหตุขัดข้อง บริษัทฯ จึงเล็งเห็นความสำคัญในการจัดตั้งทีมวิศวกรให้เป็นผู้รับเรื่องและผู้แก้ไขปัญหาทำให้สามารถย่นระยะเวลาแก้ไขปัญหาลงได้อย่างมีนัยสำคัญ และสามารถทำให้ลูกค้าพอใจบริการและมั่นใจบริการในกรณีมีเหตุเสียเกิดขึ้นหรือต้องการความช่วยเหลือต่างๆ อีกด้วย

2.2.2 การให้บริการติดตั้งโครงข่ายโทรคมนาคม

การให้บริการติดตั้งโครงข่ายโทรคมนาคมของบริษัทฯ เป็นการให้บริการแบบครบวงจร ตั้งแต่การให้บริการด้านการให้คำปรึกษา ออกแบบ และดำเนินการติดตั้งโครงข่ายที่เกี่ยวข้องกับระบบสื่อสารความเร็วสูง ซึ่งเป็นการนำเอาความรู้ ความเชี่ยวชาญของบุคลากร รวมถึงการทำให้เกิดประโยชน์สูงสุดจากบุคลากรในแต่ละพื้นที่ทั่วประเทศให้เกิดเป็นรายได้

โดยบริษัทฯ จะต้องศึกษาโครงสร้างของพื้นที่ และโครงสร้างของระบบต่างๆ ที่จะต้องเชื่อมต่อเข้าด้วยกัน เพื่อทำการออกแบบระบบและอุปกรณ์ที่มีความสำคัญต่อการเชื่อมโยงดังกล่าว และเมื่อได้รับความเห็นชอบจากลูกค้าแล้ว บริษัทฯ จะทำการว่าจ้างผู้รับเหมาที่มีประสบการณ์และมีความชำนาญในแต่ละด้าน และมีความพร้อมทั้งทางด้านเครื่องมือและบุคลากร มาเป็นผู้ดำเนินการติดตั้งในส่วนงานนั้นๆ โดยที่วิศวกรของบริษัทฯ จะมีหน้าที่ในการควบคุมการก่อสร้างหรือติดตั้งระบบอีกทอดหนึ่ง พร้อมทั้งทำการทดสอบให้ผลงานของบริษัทฯ มีคุณภาพ สามารถใช้งานได้ และเป็นไปตามความต้องการของลูกค้า นอกจากนี้ บริษัทฯ ยังให้บริการหลังการขายด้วยการรับประกันคุณภาพของผลงานเพื่อสร้างความมั่นใจให้แก่ลูกค้า โดยกลุ่มลูกค้าหลักของบริษัทฯ จะเป็นกลุ่มผู้ประกอบการธุรกิจให้บริการด้านการสื่อสารและโทรคมนาคมทั้งภาครัฐและเอกชน เช่น บริษัท กสท โทรคมนาคม จำกัด (มหาชน) บริษัท ซีเอส ล็อกซอินโฟ จำกัด (มหาชน) บริษัท ทรู มูฟ จำกัด และบริษัท ทรู ยูนิเวอร์แซล คอนเวอร์เจนซ์ จำกัด เป็นต้น และรวมถึงการไฟฟ้านครหลวง ซึ่งเป็นผู้ได้รับใบอนุญาตประกอบกิจการโทรคมนาคมประเภทที่ 3 ด้วย

ช่องทางการจำหน่าย และกลุ่มลูกค้าเป้าหมายสำหรับการให้บริการติดตั้งโครงข่ายโทรคมนาคม

ทีมงานขายของบริษัทฯ จะทำการเสนอการให้บริการกับลูกค้าโดยตรง โดยมุ่งเน้นไปที่ผู้ประกอบการโทรคมนาคมที่มีความต้องการในการขยายโครงข่าย โดยในการให้บริการนั้น บริษัทฯ จะวางแผนงานร่วมกับลูกค้าในการจัดทำโครงการขึ้นมาเพื่อให้สอดคล้องกับแผนงานในภาพรวมของลูกค้า ทั้งนี้ จากการที่บริษัทฯ เป็นผู้ให้บริการติดตั้งโครงข่ายโทรคมนาคมที่มีโครงข่ายใยแก้วนำแสงเป็นของตนเองซึ่ง ณ วันที่ 31 ธันวาคม 2559 โครงข่ายของบริษัทฯ นั้นครอบคลุมพื้นที่ 75 จังหวัดทั่วประเทศ จึงทำให้บริษัทฯ ได้รับการยอมรับและความเชื่อใจจากกลุ่มลูกค้าทั้งภาครัฐและเอกชน

ผลงานบริการติดตั้งโครงข่ายโทรคมนาคมที่สำคัญ

โครงการ	ชื่อลูกค้า	ระยะเวลา	มูลค่าโครงการ (ล้านบาท)
1. โครงการติดตั้ง ADSS Optical Fiber Cable รองรับ FRTU สำหรับโครงการ DMS*	การไฟฟ้านครหลวง	2557-2558	133.00
2. โครงการสร้างและ/หรือปรับปรุงข่ายสายสัญญาณโทรคมนาคม ภายใต้ Project FTTX	บริษัท ทู มูฟ จำกัด	2558-ปัจจุบัน	180.00
3. โครงการสร้างและ/หรือปรับปรุงข่ายสายสัญญาณโทรคมนาคม ภายใต้ Project 4G	บริษัท ทู มูฟ เอช ยูนิเวอร์แซล คอมมิวนิเคชั่น จำกัด	2559-ปัจจุบัน	107.70
4. โครงการประชารัฐ	บริษัท บีเอฟเคที (ประเทศไทย) จำกัด	2559-ปัจจุบัน	90.39
5. จ้างเหมา ออกแบบ จัดหาพร้อมติดตั้งเคเบิลใยแก้วนำแสงเพื่อรองรับงานเสริมความมั่นคง (Protection)**	การไฟฟ้าส่วนภูมิภาค	2559-ปัจจุบัน	49.20

หมายเหตุ : *เป็น Consortium ระหว่างบริษัทฯ ร่วมกับ ILINK โดยบริษัทฯ มีสัดส่วนในการดำเนินโครงการร้อยละ 95.62 ของมูลค่างานทั้งหมด

**เป็น Consortium ระหว่างบริษัทฯ ร่วมกับ ILINK โดยบริษัทฯ มีสัดส่วนในการดำเนินโครงการร้อยละ 90.39 ของมูลค่างานทั้งหมด

กลยุทธ์การแข่งขัน

1. ประสบการณ์และความชำนาญในการติดตั้งโครงข่ายโทรคมนาคม

จากการที่บริษัทฯ มีประสบการณ์ในการติดตั้งโครงข่ายโทรคมนาคม โดยเฉพาะการติดตั้งโครงข่ายโทรคมนาคมของตนเอง ทำให้บริษัทฯ มีความเข้าใจถึงความต้องการที่แท้จริงของลูกค้า และสามารถออกแบบระบบโครงข่ายโทรคมนาคมที่สามารถดำเนินการให้เกิดประโยชน์สูงสุดกับผู้ใช้บริการ นอกจากนั้นด้วยความชำนาญและประสบการณ์จึงทำให้บริษัทฯ สามารถดำเนินการติดตั้งได้อย่างรวดเร็วในระยะเวลาที่จำกัด ด้วยคุณภาพงานบริการที่มีมาตรฐาน ทำให้บริษัทฯ ได้รับความไว้วางใจจากหน่วยงานภาครัฐและบริษัทเอกชนขนาดใหญ่ เช่น การไฟฟ้านครหลวง บริษัท กสท โทรคมนาคม จำกัด (มหาชน) บริษัท ซีเอส ล็อกซอินโฟ จำกัด (มหาชน) และบริษัท ทู มูฟ จำกัด ในการติดตั้งโครงข่ายโทรคมนาคม

2. การบริหารต้นทุนโครงการได้อย่างมีประสิทธิภาพ

จากการที่บริษัทฯ มีโครงข่ายใยแก้วนำแสงเป็นของตนเองจึงทำให้บริษัทฯ มีศักยภาพที่พร้อมทั้งทางด้านบุคลากรและเครื่องมืออุปกรณ์ในการให้บริการลูกค้า โดยที่บริษัทฯ ไม่จำเป็นต้องลงทุนเพิ่มในส่วนดังกล่าว ไม่ว่าจะเป็นการฝึกอบรมพนักงาน ตลอดจนการลงทุนในอุปกรณ์เพิ่มเติม และยังช่วยให้บริษัทฯ สามารถจัดสรรทรัพยากรบุคคลที่บริษัทฯ มีอยู่ให้เกิดประโยชน์สูงสุด และทำให้การบริหารต้นทุนโครงการได้อย่างมีประสิทธิภาพ

นอกจากนั้น การที่บริษัทฯ มีโครงข่ายเป็นของตัวเอง ทำให้บริษัทฯ ส่งซื่อสายเคเบิลใยแก้วนำแสง และอุปกรณ์ที่เกี่ยวข้องสำหรับการติดตั้งโครงข่ายโทรคมนาคมเป็นจำนวนมากอยู่เป็นประจำ ทำให้บริษัทฯ สามารถเจรจาต่อรองราคากับผู้จัดจำหน่ายอุปกรณ์ดังกล่าวได้ ซึ่งช่วยทำให้บริษัทฯ สามารถจัดซื่อสายเคเบิลใยแก้วนำแสง และอุปกรณ์ที่เกี่ยวข้องสำหรับการติดตั้งโครงข่ายโทรคมนาคมได้ในราคาที่ต่ำกว่าผู้ประกอบการรายอื่น (Economy of Scale) และทำให้บริษัทฯ มีความได้เปรียบในการแข่งขัน

3. การบริการ และการให้คำปรึกษาอย่างครบวงจร

บริษัทฯ ให้บริการในการติดตั้งโครงข่ายโทรคมนาคมแก่ลูกค้าอย่างครบวงจร ตั้งแต่ให้บริการคำปรึกษาและออกแบบโครงข่ายเพื่อตอบสนองความต้องการของลูกค้าแต่ละรายที่มีความต้องการที่แตกต่างกัน ตลอดจนการบริหารจัดการโครงการที่เกี่ยวข้องกับการติดตั้งโครงข่ายโทรคมนาคม เพื่อให้เป็นไปตามความต้องการของลูกค้าที่กำหนดไว้ นอกจากนี้บริษัทฯ ยังให้ความสำคัญในการให้บริการหลังการขายให้กับลูกค้า เช่น การจัดอบรมให้ความรู้ทางเทคนิคแก่ทีมวิศวกรของลูกค้าเพื่อให้การใช้งานเป็นไปอย่างมีประสิทธิภาพ และการรับประกันคุณภาพของผลงานเพื่อสร้างความมั่นใจให้แก่ลูกค้า เป็นต้น

2.2.3 บริการพื้นที่ดาต้าเซ็นเตอร์ (Data Center)

ศูนย์รับฝากข้อมูล Interlink Data Center เป็นพื้นที่สำหรับให้บริการให้พื้นที่เซิร์ฟเวอร์ พื้นที่วางเซิร์ฟเวอร์ศูนย์ และศูนย์สำรองข้อมูลฉุกเฉิน (Disaster Recovery) แก่องค์กรต่างๆ เพื่อให้บริการตามจุดประสงค์ต่างๆ และตามความต้องการของลูกค้าที่แตกต่างกัน เช่น การย้ายเซิร์ฟเวอร์ของลูกค้ามายังศูนย์ข้อมูลของบริษัท เพื่อลดค่าใช้จ่ายในด้านการลงทุนเพิ่มและการดูแลรักษา หรือเพื่อเป็นศูนย์สำรอง (Back Up Site) หรือเพื่อป้องกันผลกระทบจากภัยพิบัติทางธรรมชาติหรือเหตุการณ์ร้ายแรงต่างๆ อันอาจจะเกิดได้โดยไม่คาดคิด โดยศูนย์ข้อมูล (Data Center) ของบริษัทฯ เป็น Data Center ที่ถูกสร้างขึ้นเพื่อให้เป็น Data Center โดยเฉพาะ ซึ่งก่อสร้างตามข้อกำหนดของ Data Center ประเภท TIER 3 และให้บริการตลอด 24 ชั่วโมง ทุกวันไม่มีวันหยุด โดยมีเสถียรภาพการให้บริการที่ระดับไม่ต่ำกว่า 99.982% และได้รับการรับรองคุณภาพตามมาตรฐาน ISO9001:2008 และ ISO27001 ทั้งนี้ ศูนย์ข้อมูลของบริษัทฯ มีขนาด 1,800 ตารางเมตร และมีจำนวนทั้งสิ้น 348 Racks ตั้งอยู่ที่ 9/2 ซ.01 กาญจนภิเษก 5/5 ถ. กาญจนภิเษก แขวงท่าแร้ง เขตบางเขน กรุงเทพฯ 10220

ตารางสรุปคุณสมบัติ Data Center ในแต่ละ TIER

ลักษณะ	TIER 1	TIER 2	TIER 3	TIER 4
ระบบไฟฟ้าและระบบทำความเย็น	1 Active	1 Active	1 Active / 1 Passive	2 Active
จำนวนอุปกรณ์สำรอง (ขั้นต่ำสำหรับทุกระบบ)	N	N + 1	N + 1	2(N + 1)
อัตราส่วนพื้นที่สนับสนุนต่อพื้นที่วางอุปกรณ์ Data Center (White Space)	20%	30%	80-90%	100%
กำลังไฟฟ้าขั้นต่ำต่อพื้นที่	20 - 30 วัตต์/ตารางฟุต	40 - 50 วัตต์/ตารางฟุต	40 - 60 วัตต์/ตารางฟุต	50 - 80 วัตต์/ตารางฟุต
ความสูงของพื้นยก (Raised Floor)	12 นิ้ว	18 นิ้ว	30 - 36 นิ้ว	30 - 36 นิ้ว
ความสามารถในการรับน้ำหนักของพื้น	85 ปอนด์/ ตารางฟุต	100 ปอนด์/ ตารางฟุต	100 - 150 ปอนด์/ตารางฟุต	150 ปอนด์/ ตารางฟุต ขึ้นไป
แรงดันไฟฟ้าใช้งาน	208, 480V	208, 480V	12 - 15 kV	12 - 15 kV
ระยะเวลาที่ไม่สามารถใช้งานได้ (Downtime) ต่อปี	28.8 ชั่วโมง	22.0 ชั่วโมง	1.6 ชั่วโมง	0.4 ชั่วโมง
อัตราการใช้งานได้ (Site Availability)	99.67%	99.75%	99.98%	100.00%

ที่มา: มาตรฐานของ Uptime Institute ซึ่งเป็นบริษัทรับรองมาตรฐาน Data center จากประเทศสหรัฐอเมริกา

การออกแบบดาต้าเซ็นเตอร์ของบริษัทฯ

บริษัทฯ ร่วมกับผู้ออกแบบศูนย์ข้อมูลที่มีประสบการณ์ รวมทั้งปรึกษากับผู้เชี่ยวชาญจากต่างประเทศ เพื่อให้ดาต้าเซ็นเตอร์มีความเหมาะสมกับผู้ใช้งานสูงสุด โดยในการออกแบบนั้นดำเนินการจัดสร้างเป็นอาคารแยก 3 ชั้นและแยกอาคารกำเนิดไฟฟ้าออกจากอาคารหลัก ในส่วนของชั้น 1 ด้านหน้า สร้างเพื่อให้เป็นพื้นที่รับรองลูกค้าและ ด้านหลังสร้างเป็นพื้นที่จัดวางอุปกรณ์ไฟฟ้า ซึ่งได้สร้างฐานรับน้ำหนักพิเศษซึ่งสามารถรองรับได้ถึง 2,000 กิโลกรัมต่อตารางเมตร ในส่วนของชั้น 2 และชั้น 3 สร้างเป็นพื้นที่สำหรับให้บริการสำรองข้อมูลทั้งหมด โดยมีการออกแบบพิเศษให้แยกพื้นที่ที่ไม่เกี่ยวข้องกับลูกค้าออกจากพื้นที่ที่เกี่ยวข้อง และยังมีฐานรองรับน้ำหนักให้สามารถรับได้ถึง 1,300 กิโลกรัมต่อตารางเมตร (266.26 ปอนด์ต่อตารางฟุต) ซึ่งถือว่าสามารถรองรับลูกค้าได้เกือบทุกรูปแบบ โดยมีรายละเอียดเพิ่มเติมดังนี้

1. การก่อสร้างอาคาร	สร้างตามข้อกำหนด TIER 3 ซึ่งดาต้าเซ็นเตอร์ของบริษัทฯ ออกแบบให้มีระบบสาธารณูปโภคสำรอง (Redundant Infrastructure) เพื่อลดโอกาสการเกิดความผิดพลาดของระบบ รวมทั้งมีระบบจ่ายไฟฟ้าสำรอง และได้มีการออกแบบให้ใช้พลังงานอย่างมีประสิทธิภาพ รวมทั้งรองรับการเกิดเหตุร้าย เช่น ภัยธรรมชาติ และอัคคีภัย เป็นต้น
2. ระบบทำความเย็น	มีระบบทำความเย็นที่มีประสิทธิภาพซึ่งคอยวัดและควบคุมให้อุณหภูมิอยู่ที่ระดับที่เหมาะสมที่สุดสำหรับอุปกรณ์อิเล็กทรอนิกส์ คือ ประมาณ 21-26 องศาเซลเซียส± 2 องศาเซลเซียสและให้มีความชื้นประมาณร้อยละ 50 ±ร้อยละ 5 รวมทั้งบริษัทฯ ออกแบบให้มีการติดตั้งระบบทำความเย็นสำรอง เพื่อใช้ในกรณีเกิดเหตุฉุกเฉิน ทั้งนี้ การติดตั้งระบบทำความเย็นที่มีประสิทธิภาพจะทำให้อุปกรณ์อิเล็กทรอนิกส์ทำงานได้อย่างมีประสิทธิภาพ และมีอายุการใช้งานที่ยาวนานขึ้น
3. ระบบการรักษาความปลอดภัย	มีการติดตั้งระบบรักษาความปลอดภัยที่เชื่อถือได้ กล่าวคือ มีระบบรักษาความปลอดภัยตั้งแต่ระบบสแกนลายนิ้วมือเพื่อควบคุมการเข้าออกตัวอาคารและห้องเซิร์ฟเวอร์ ระบบกล้องวงจรปิดทั้งภายนอกและภายในห้องเซิร์ฟเวอร์ รวมทั้งติดตั้งระบบตรวจจับน้ำรั่ว ระบบตรวจจับควันไฟ และระบบดับเพลิงที่ทันสมัยเพื่อรักษาความปลอดภัยให้แก่อุปกรณ์ของบริษัทฯ และข้อมูลของลูกค้า ตลอดจนสร้างความมั่นใจให้แก่ลูกค้าโดยได้รับการรับรองตามมาตรฐาน ISO 27001
4. ระบบการติดต่อสื่อสาร	เป็นศูนย์รวมของโครงข่าย Interlink Fiber Optic Network จากทั่วทุกภูมิภาคของประเทศไทยจึงทำให้สามารถใช้งานเชื่อมต่อกับโครงข่ายของ Interlink และผู้ให้บริการรายอื่นๆ ได้ง่ายและสะดวกรวดเร็ว ซึ่งพร้อมด้วยทีมงานที่ทำหน้าที่ในการดูแลเรื่องการเชื่อมต่อ นอกจากนี้ยังสามารถเชื่อมต่อกับโครงข่ายเคเบิลใยแก้วนำแสงของบริษัทฯ ที่เชื่อมต่อไปยังระบบอินเทอร์เน็ตภายในประเทศ (National Internet Exchange - NIX) ขนาด 80 Gbps และต่างประเทศ (International Internet Gateway - IIG) ขนาด 40 Gbps

โดยการให้บริการพื้นที่ดาต้าเซ็นเตอร์ของบริษัทฯ แบ่งออกเป็น 3 ประเภท ดังนี้

1) Co-Location

เป็นบริการที่ลูกค้าดาต้าเซ็นเตอร์ส่วนใหญ่ของบริษัทฯ ใช้บริการในปัจจุบัน โดยเป็นบริการรับฝากวางเครื่องเซิร์ฟเวอร์ของลูกค้าในพื้นที่ส่วนตัวที่ทางบริษัทฯ จัดเตรียมไว้เป็นการเฉพาะสำหรับลูกค้าแต่ละราย โดยมีทีมวิศวกรของบริษัทฯ คอยเฝ้าระวัง แก้ไขปัญหา และให้บริการทางด้านเทคนิคตลอด 24 ชั่วโมง ทุกวันไม่มีวันหยุด และบริการ SMS แจ้งเตือนเมื่อมีการทำงานที่ผิดปกติ ซึ่งช่วยให้ผู้ใช้บริการประหยัดค่าใช้จ่ายสำหรับอุปกรณ์และต้นทุนการบริหารงาน ลูกค้าที่ใช้บริการประเภทนี้มักจะเป็นกลุ่มผู้ใช้งานที่มีเครื่องเซิร์ฟเวอร์เป็นของตนเองหากแต่มองหาสถานที่ที่มีระบบต่างๆ ที่เหมาะสมและครบวงจร เช่น ระบบรักษาความปลอดภัย ระบบสำรองไฟฟ้า หรือระบบการเชื่อมต่อ เช่น กลุ่มบริษัทขนาดกลางถึงขนาดใหญ่ที่ต้องการความปลอดภัยสูง หรือกลุ่มลูกค้าองค์กรที่ต้องการกระจายความเสี่ยงของการตั้งระบบอยู่ที่เดียว เป็นต้น

ทั้งนี้ สำหรับการให้บริการรับฝากวางเครื่องเซิร์ฟเวอร์ของลูกค้าสามารถเลือกรูปแบบในการบริการได้ ทั้งในรูปแบบการให้บริการตามขนาดพื้นที่ของลูกค้ากำหนด หรือตามจำนวนตู้เซิร์ฟเวอร์ของลูกค้าก็ได้

2) Virtual Server

เป็นการให้บริการเซิร์ฟเวอร์เสมือนคุณภาพสูงซึ่งการทำงานในแต่ละเซิร์ฟเวอร์นั้นจะแยกกันอย่างอิสระ โดยผู้ให้บริการสามารถเลือกสรร ในเรื่องของขีดความสามารถ เช่น CPU RAM Hard Disk ระบบปฏิบัติการ ตลอดจนโปรแกรมการใช้งาน และแอปพลิเคชันต่างๆ ได้อย่างอิสระตามความต้องการ จึงทำให้มีความยืดหยุ่นในการใช้งานและรองรับการอัปเดตได้อย่างสะดวกและรวดเร็ว นอกจากนี้ ยังมีทีมวิศวกรของบริษัทฯ คอยเฝ้าระวัง แก้ไขปัญหา และให้บริการทางด้านเทคนิคตลอด 24 ชั่วโมง ทุกวันไม่มีวันหยุด และบริการ SMS แจ้งเตือนเมื่อมีการทำงานที่ผิดปกติ ทั้งนี้ บริการดังกล่าวเข้ามามีบทบาทในระบบปัจจุบันมากขึ้น เพราะสามารถลดปัญหา การจัดซื้อเซิร์ฟเวอร์แยกในแต่ละหน่วยงานและโครงการ ทำให้ลดในส่วนที่ไม่จำเป็นและปรับขนาดตามความต้องการให้เหมาะสมกับแต่ละงานมากขึ้น ซึ่งช่วยให้ผู้ใช้บริการประหยัดค่าใช้จ่ายสำหรับอุปกรณ์ เช่น เครื่องเซิร์ฟเวอร์ขนาดใหญ่ คุณภาพสูง เพื่อมารองรับบริการแอปพลิเคชันต่างๆ เหมาะสำหรับกลุ่มผู้ใช้งานทั่วไปที่ต้องการมีเครื่องเซิร์ฟเวอร์เป็นของตนเอง เช่น กลุ่มบริษัทขนาดกลางถึงขนาดใหญ่ เจ้าของเว็บไซต์ที่มีการใช้งานทรัพยากรสูง และผู้ที่ต้องการความเสถียรที่สูงกว่าทั่วไป เป็นต้น ซึ่งสังเกตเห็นถึงความเปลี่ยนแปลงที่รวดเร็วของเทคโนโลยี และความพร้อมที่จะดำเนินธุรกิจโดยไม่ต้องลงทุนในอุปกรณ์ เพื่อเป็นการใช้งานตามจำเป็นและตามความเหมาะสมเท่านั้น

3) Disaster Recovery Service

เป็นการให้บริการจัดเตรียมพื้นที่สำหรับจัดวางเซิร์ฟเวอร์ และพื้นที่ทำงานในกรณีเกิดเหตุขัดข้อง หรือเหตุการณ์ฉุกเฉิน โดยลูกค้าสามารถปรับเปลี่ยนความต้องการภายในศูนย์สำรองข้อมูลได้ตามความต้องการ และบริษัทฯ จะมีทีมคอยเฝ้าระวัง แก้ไขปัญหา และให้บริการทางด้านเทคนิคตลอด 24 ชั่วโมง ทุกวันไม่มีวันหยุด ซึ่งช่วยให้ผู้ใช้บริการประหยัดค่าใช้จ่ายด้านการพื้นที่และต้นทุนการบริหารงาน เหมาะสำหรับกลุ่มผู้ใช้งานทั่วไปให้ความสำคัญกับการสำรองข้อมูล เช่น กลุ่มบริษัทขนาดกลางถึงใหญ่ และกลุ่มธนาคารและหลักทรัพย์ เป็นต้น

กลุ่มลูกค้าเป้าหมายของบริการพื้นที่ดาต้าเซ็นเตอร์

บริษัทฯ มุ่งเน้นกลุ่มลูกค้า กลุ่มธุรกิจขนาดกลางถึงขนาดใหญ่ และกลุ่มธนาคารและบริษัทหลักทรัพย์ ซึ่งบริษัทฯ มีการนำเสนอบริการและเลือกสรรประเภทของบริการให้เหมาะกับวัตถุประสงค์ของลูกค้าแต่ละราย โดย ณ วันที่ 31 ธันวาคม 2559 ดาต้าเซ็นเตอร์ของบริษัทฯ มีผู้ใช้บริการแล้วประมาณร้อยละ 95 ของพื้นที่ทั้งหมด โดยบริษัทฯ มีสัญญาให้บริการพื้นที่ดาต้าเซ็นเตอร์ที่กำหนดการให้บริการในอนาคตจำนวน 147.78 ล้านบาท โดยแบ่งเป็นสัญญาที่มีกำหนดการให้บริการภายในปี 2560 จำนวน 46.83 ล้านบาท และให้บริการตั้งแต่ปี 2561 เป็นต้นไป จำนวน 100.95 ล้านบาท

กลยุทธ์การแข่งขัน

1. การสร้างศูนย์รับฝากข้อมูลและศูนย์สำรองข้อมูลที่แตกต่าง

บริษัทฯ เล็งเห็นถึงการให้บริการศูนย์รับฝากข้อมูลและศูนย์สำรองข้อมูลปัจจุบันแล้วแต่ให้บริการอยู่ในศูนย์ที่จัดสร้างขึ้นในอาคารที่มีอยู่แล้ว ซึ่งมีข้อจำกัดในการออกแบบและให้บริการ เช่น การรับน้ำหนักของพื้นที่ที่ไม่ได้ถูกออกแบบมาโดยเฉพาะ ซึ่งอาคารโดยปกติจะสามารถรับน้ำหนักได้ประมาณ 300 กิโลกรัมต่อตารางเมตร แต่ตามมาตรฐาน TIER 3 ศูนย์รับฝากข้อมูลและศูนย์สำรองข้อมูลควรรับน้ำหนักได้ 1,000 กิโลกรัมต่อตารางเมตร หรือความสูงแต่ละชั้นที่ไม่เพียงพอสำหรับการยกพื้นที่ที่เหมาะสม ซึ่งอาคารโดยปกติจะยกพื้นประมาณ 40-60 ซม. แต่ตามมาตรฐาน TIER 3 ศูนย์รับฝากข้อมูลและศูนย์สำรองข้อมูลควรยกสูงจากพื้น ประมาณ 75 ซม. เป็นอย่างน้อย นอกจากนี้การอยู่ในอาคารรวมยังไม่สามารถควบคุมระบบไฟฟ้าได้เองโดยหากมีปัญหาในระบบไฟฟ้าอาคารอาจจะส่งผลกระทบต่อศูนย์รับฝากข้อมูลและศูนย์สำรองข้อมูล เป็นต้น ทำให้บริษัทฯ เลือกว่าจะก่อสร้างศูนย์รับฝากข้อมูลและศูนย์สำรองข้อมูลขึ้นมาใหม่โดยเริ่มตั้งแต่การเลือกสถานที่โดยปราศจากผู้เช่ารายอื่น การออกแบบเพื่อเป็นศูนย์รับฝากข้อมูลและศูนย์สำรองข้อมูลโดยเฉพาะโดยยกความสูงระหว่างชั้นขึ้นเพื่อรองรับข้อกำหนด TIER 3 และรวมถึงการรับน้ำหนักและรายละเอียดอื่นๆ ทั้งหมด ทำให้ลูกค้าที่มาใช้บริการของบริษัทฯ ได้รับคุณภาพและมาตรฐานที่ถูกต้องตามหลักสากลและเพิ่มความเชื่อมั่นหากมีการตรวจสอบอีกด้วย

2. การให้บริการตามความต้องการของผู้ใช้บริการ (Customization)

บริษัทฯ มีแนวนโยบายให้บริการตามความต้องการของผู้ใช้บริการ (Customization) อันเนื่องมาจาก บริษัทฯ เล็งเห็นถึงความต้องการที่ผู้ใช้บริการอาจมีแตกต่างกันด้วยการออกแบบพื้นที่ให้ระบบหลักสามารถรองรับความต้องการลูกค้าได้

มากกว่ามาตรฐานและพื้นที่สำหรับให้บริการลูกค้าเป็นพื้นที่โล่งพร้อมปรับปรุงและจัดสรรให้เหมาะกับลูกค้า ทำให้บริษัทฯ สามารถเสนอบริการได้อย่างหลากหลายและตรงกับความต้องการหลักของลูกค้า กล่าวคือบริษัทฯ สามารถออกแบบพื้นที่ให้บริการดังกล่าวให้เป็นไปตามความต้องการลูกค้า ซึ่งเป็นการสร้างความแตกต่างจากผู้ให้บริการรายอื่น

3. การมีโครงข่ายเป็นของตนเอง

เนื่องจากผู้ใช้บริการฝากข้อมูลและศูนย์สำรองข้อมูลนั้นจำเป็นต้องเชื่อมต่อระบบที่ฝากไว้เข้ากับระบบที่สำนักงานใหญ่หรือสำนักงานสาขา ซึ่งจำเป็นต้องทำงานร่วมกับผู้ให้บริการโครงข่ายเพื่อทำการเชื่อมต่อเสร็จสมบูรณ์ เนื่องจาก Data Center ของบริษัทฯ เป็นศูนย์รวมของโครงข่าย Interlink Fiber Optic จากทั่วทุกภูมิภาคของประเทศไทยจึงทำให้สามารถใช้งานเชื่อมต่อกับเครือข่ายสำนักงานของลูกค้าได้ง่ายและสะดวกรวดเร็ว ซึ่งพร้อมด้วยทีมงานที่ทำหน้าที่ในการดูแลเรื่องการเชื่อมต่อ นอกจากนี้ ยังสามารถเชื่อมต่อไปยังระบบอินเทอร์เน็ตภายในประเทศ (National Internet Exchange - NIX) ขนาด 80 Gbps และต่างประเทศ (International Internet Gateway - IIG) ขนาด 40 Gbps

4. การรับประกันคุณภาพด้วยบริการที่สูงกว่ามาตรฐานที่ Service Level Agreement (SLA) 99.982%

บริษัทฯ ดำเนินการสร้างศูนย์รับฝากข้อมูลและศูนย์สำรองข้อมูลตามมาตรฐาน TIER 3 ซึ่งออกแบบเพื่อรองรับคุณภาพบริการที่ระดับไม่ต่ำกว่า 99.982% โดยให้ความสำคัญกับระบบไฟฟ้าและระบบทำความเย็น ซึ่งเป็นหัวใจสำหรับธุรกิจดาต้า เซ็นเตอร์ โดยการออกแบบให้ระบบไฟฟ้าจะต้องสามารถทำงานได้ตลอดเวลา และมีระบบสำรองที่เพียงพอในกรณีที่ไฟฟ้าขัดข้อง ไฟดับ และระบบความเย็นที่สามารถรองรับการควบคุมอุณหภูมิให้เหมาะสมได้ที่ 23 องศาเซลเซียสตลอดเวลา และวัดเป็นค่าประสิทธิภาพการใช้ไฟฟ้า (PUE) ต่ำกว่า 2 นอกจากนี้บริษัทฯ ยังมีทีมวิศวกร ที่คอยเฝ้าระวัง แก้ไขปัญหา และให้บริการทางด้านเทคนิคตลอด 24 ชั่วโมง ทุกวันไม่มีวันหยุด และบริการ SMS แจ้งเตือนเมื่อมีการทำงานที่ผิดปกติ และแจ้งอัปเดตทุกครั้งที่มีความคืบหน้าในการดำเนินงานเพื่อให้ลูกค้าที่ใช้บริการรู้ความเคลื่อนไหวในการดำเนินงาน

นอกจากนั้น บริษัทฯ ได้ดำเนินการภายใต้นโยบายบริหารงานอย่างเป็นระบบเพื่อป้องกันความผิดพลาดอันอาจเกิดจากบุคคล (Human Error) ซึ่งอาจส่งผลกระทบต่อผู้ใช้งาน โดยมีการตรวจวัดและรับรองมาตรฐานจากหน่วยงานภายนอก ISO 9001:2008 และ ISO 27001 ซึ่งเป็นเครื่องยืนยันมาตรฐานคุณภาพระดับสากล

2.3 นโยบายด้านราคา

1. บริการวางจรรยาบรรณข้อมูลความเร็วสูง

บริษัทฯ กำหนดราคาโดยอิงภาวะการแข่งขันในตลาดเป็นหลัก ซึ่งขึ้นกับบริการแต่ละประเภทของบริษัทฯ

2. การให้บริการติดตั้งโครงข่ายโทรคมนาคม

บริษัทฯ กำหนดราคาโดยอ้างอิงต้นทุนโครงการเป็นหลัก และบวกด้วยอัตรากำไรขั้นต้นที่เหมาะสม (Cost-Plus Pricing)

3. การให้บริการรับฝากข้อมูลและศูนย์สำรองข้อมูล

บริษัทฯ กำหนดราคาค่าบริการตามจำนวน Rack ที่ลูกค้าใช้บริการ โดยพิจารณาถึงภาวะการแข่งขันในตลาดประกอบเพิ่มเติม

2.4 ภาวะอุตสาหกรรมและการแข่งขัน

บริษัทฯ ดำเนินธุรกิจอยู่ในอุตสาหกรรมเทคโนโลยีสารสนเทศและการสื่อสาร (ICT) ซึ่งภาพรวมของอุตสาหกรรมเทคโนโลยีสารสนเทศและการสื่อสารในปัจจุบัน มีรายละเอียดดังนี้

อุตสาหกรรมเทคโนโลยีสารสนเทศและการสื่อสาร (ICT)

เทคโนโลยีสารสนเทศและการสื่อสาร (ICT) มีการเปลี่ยนแปลงอย่างรวดเร็ว โลกมีการพัฒนาและประยุกต์ใช้ระบบเทคโนโลยีสารสนเทศและการสื่อสารในทุกๆ ด้านมากยิ่งขึ้น การเกิดขึ้นของอินเทอร์เน็ตทำให้มนุษย์สามารถสื่อสารกันได้อย่างรวดเร็ว ทั้งภาพ ข้อมูลและเสียง อีกทั้งยังช่วยลดเวลาในการติดต่อสื่อสารและลดต้นทุนในการรับรู้ข่าวสารข้อมูล ทำให้ทั้งภาครัฐและเอกชนของประเทศไทยต้องมีการปรับตัวเพื่อก้าวให้ทันกับพัฒนาการทางเทคโนโลยี อีกทั้งยังเป็นการลดต้นทุนการดำเนินงานในระยะยาว และช่วยจัดระเบียบในองค์กรให้มีความคล่องตัวและเพิ่มมาตรฐานและประสิทธิภาพในการทำงานให้มากยิ่งขึ้น การประยุกต์ใช้เทคโนโลยีสารสนเทศและการสื่อสารในงานด้านต่างๆ จึงทวีความสำคัญมากยิ่งขึ้น

ตลาดเทคโนโลยีสารสนเทศและการสื่อสาร (ICT)

จากรายงานของสำนักงานพัฒนาวิทยาศาสตร์และเทคโนโลยีแห่งชาติ (สวทช.) ตลาด ICT ของประเทศไทยประกอบด้วย 5 กลุ่มย่อย ได้แก่ (1) ตลาดคอมพิวเตอร์ฮาร์ดแวร์ (2) ตลาดซอฟต์แวร์และบริการซอฟต์แวร์ (3) ตลาดสื่อสาร (4) ตลาดบริการด้านคอมพิวเตอร์ และ (5) ตลาดอุปกรณ์เครื่องรับสัญญาณโทรทัศน์โดยตลาดที่มีผลกระทบต่อการค้าเงินธุรกิจโทรคมนาคมของบริษัทฯ คือ ตลาดสื่อสาร ซึ่งเป็นตลาดที่มีสัดส่วนมากที่สุดของตลาด ICT

ตลาดสื่อสารของประเทศไทย

ตลาดสื่อสาร (Communication Market) เป็นตลาดที่มีความสำคัญในฐานะที่เป็นแรงขับเคลื่อนตลาดเทคโนโลยีสารสนเทศและการสื่อสาร (Information and Communication Market) อีกทั้งยังเป็นตลาดที่มีบทบาทและกลไกสำคัญต่อการพัฒนาและเติบโตของภาคเศรษฐกิจและสังคมของชาติ โดยตลาดสื่อสารสามารถจำแนกได้เป็น 2 องค์ประกอบหลักได้แก่

1. ตลาดอุปกรณ์สื่อสาร (Communication Equipment)
2. ตลาดบริการสื่อสาร (Communication Service)

ประเภท	ปี 2557 (ล้านบาท)	ปี 2558 (ล้านบาท)	ปี 2559F (ล้านบาท)	อัตราการเติบโต	
				2557-2558	2558-2559F
1. ตลาดอุปกรณ์สื่อสาร	199,415	226,539	255,734	13.60%	12.89%
2. ตลาดบริการสื่อสาร	300,326	309,450	341,850	3.04%	10.47%
มูลค่าตลาดรวม	499,741	535,989	597,584	7.25%	11.49%

ที่มา : สำนักงานพัฒนาวิทยาศาสตร์และเทคโนโลยีแห่งชาติ (สวทช.)

จากข้อมูลเกี่ยวกับมูลค่าตลาดสื่อสารของประเทศไทยปี 2558 และประมาณการปี 2559 โดยฝ่ายวิจัยนโยบายสำนักงานพัฒนาวิทยาศาสตร์และเทคโนโลยีแห่งชาติ (“สวทช.”) พบว่า ในภาพรวม มูลค่าตลาดสื่อสารปี 2558 เพิ่มขึ้นจากปี 2557 ในอัตราร้อยละ 7.25 คือเพิ่มขึ้นเป็น 535,989 ล้านบาทในปี 2558 จาก 499,741 ล้านบาทในปี 2557 ในขณะที่ประมาณการปี 2559 คาดว่ามูลค่าตลาดสื่อสารจะเพิ่มขึ้นร้อยละ 11.49 เมื่อเทียบกับปี 2558 หรือคิดเป็นจำนวนมูลค่าตลาดสื่อสารทั้งสิ้น 597,584 ล้านบาท โดยมูลค่าตลาดส่วนใหญ่ยังคงมาจากตลาดบริการสื่อสารเป็นหลัก ซึ่งคิดเป็นมูลค่าทั้งสิ้น 341,850 ล้านบาทสำหรับประมาณการปี 2559 หรือคิดเป็นร้อยละ 57.21 ของตลาดสื่อสารทั้งหมด ในขณะที่อีกร้อยละ 42.79 มาจากตลาดอุปกรณ์สื่อสาร ซึ่งคิดเป็นมูลค่า 226,539 ล้านบาท

ตลาดอุปกรณ์สื่อสาร (Communication Equipment)

ตลาดอุปกรณ์สื่อสาร	ปี 2557 (ล้านบาท)	ปี 2558 (ล้านบาท)	ปี 2559F (ล้านบาท)	อัตราการเติบโต	
				2557-2558	2557-2559F
1. เครื่องโทรศัพท์	93,358	105,020	108,114	12.49%	2.95%
2. อุปกรณ์โครงข่ายหลัก	63,742	69,680	78,780	9.32%	13.06%
3. อุปกรณ์สื่อสารใช้สาย	14,978	16,030	17,980	7.02%	12.16%
4. อุปกรณ์สื่อสารไร้สาย	27,337	35,809	50,860	30.99%	42.03%
มูลค่าตลาดรวม	199,415	226,539	255,734	13.60%	12.89%

ที่มา : สำนักงานพัฒนาวิทยาศาสตร์และเทคโนโลยีแห่งชาติ (สวทช.)

ตลาดอุปกรณ์สื่อสารเป็นตลาดที่มีอัตราการเติบโตอย่างต่อเนื่องมาโดยตลอด ในปี 2558 ตลาดอุปกรณ์สื่อสาร มีมูลค่า 226,539 ล้านบาท เพิ่มขึ้นจาก 199,415 ล้านบาทในปี 2557 คิดเป็นอัตราการเติบโต ร้อยละ 13.6 และประมาณการว่าในปี 2559 จะมีอัตราการเติบโตเพิ่มขึ้นคิดเป็นร้อยละ 12.89 หรือคิดเป็นมูลค่า 255,734 ล้านบาท โดยที่ตลาดอุปกรณ์สื่อสารประกอบด้วย 1. ตลาดเครื่องโทรศัพท์ (Telephone Handset) 2. ตลาดอุปกรณ์โครงข่ายหลัก (Telco Network Equipment) 3. ตลาดอุปกรณ์สื่อสารใช้สาย (Wireline Equipment) และ 4. ตลาดอุปกรณ์สื่อสารไร้สาย (Wireless Equipment)

ตลาดเครื่องโทรศัพท์ และตลาดอุปกรณ์สื่อสารไร้สายคาดว่าจะกลายเป็นตลาดหลักที่จะทำให้ตลาดอุปกรณ์สื่อสารขยายตัวในปี 2559 อันเนื่องมาจาก การเพิ่มขึ้นของตลาดโทรศัพท์เคลื่อนที่โดยเฉพาะสมาร์ทโฟน และการลงทุนด้านอุปกรณ์สื่อสารไร้สายเพื่อรองรับความนิยมการใช้งานแบบพกพาที่มีการขยายตัวมากขึ้นเรื่อยๆ และทดแทนการใช้งานประจำที่ในรูปแบบต่างๆ

ตลาดบริการสื่อสาร (Communication Service)

ตลาดบริการสื่อสาร	ปี 2557 (ล้านบาท)	ปี 2558 (ล้านบาท)	ปี 2559F (ล้านบาท)	อัตราการเติบโต	
				2557-2558	2557-2559F
1. บริการโทรศัพท์ประจำที่	16,000	14,809	13,016	(7.44%)	(12.11%)
2. บริการโทรศัพท์เคลื่อนที่	209,660	216,404	246,559	3.22%	13.93%
3. บริการอินเทอร์เน็ต	48,663	53,578	59,396	10.10%	10.86%
4. บริการโทรศัพท์ระหว่างประเทศ	12,412	10,357	7,808	(16.56%)	(24.61%)
5. บริการสื่อสารข้อมูล	13,591	14,302	15,071	5.23%	5.38%
มูลค่าตลาดรวม	300,326	309,450	341,850	3.04%	10.47%

ที่มา : สำนักงานพัฒนาวิทยาศาสตร์และเทคโนโลยีแห่งชาติ (สวทช.)

ตลาดบริการสื่อสารเป็นตลาดที่เป็นสัดส่วนหลักของตลาดสื่อสารโดยคิดเป็นสัดส่วนร้อยละ 60.10 และร้อยละ 57.73 ของตลาดสื่อสารในปี 2557 และ 2558 ตามลำดับ โดยตลาดบริการสื่อสารเติบโตจาก 300,326 ล้านบาทในปี 2557 เป็น 309,450 ล้านบาทในปี 2558 คิดเป็นอัตราการเติบโต ร้อยละ 3.04 และประมาณการว่าในปี 2559 จะมีอัตราการเติบโตเพิ่มขึ้นคิดเป็นร้อยละ 10.47 หรือคิดเป็นมูลค่า 341,850 ล้านบาท โดยที่ตลาดบริการสื่อสารสามารถจำแนกออกเป็น 1. ตลาดบริการโทรศัพท์ประจำที่ (Fixed Line Service) 2. ตลาดบริการโทรศัพท์เคลื่อนที่ (Mobile Service) 3. ตลาดบริการอินเทอร์เน็ต (Internet Service) 4. ตลาดบริการโทรศัพท์ระหว่างประเทศ (International Calling Service) 5. ตลาดบริการสื่อสารข้อมูล (Data Communication Service)

ถึงแม้ว่าการใช้บริการโทรศัพท์ประจำที่ และบริการโทรศัพท์ระหว่างประเทศที่ลดลง เนื่องจากผู้บริโภคเปลี่ยนพฤติกรรม การติดต่อสื่อสารจากบริการโทรศัพท์ประจำที่และบริการโทรศัพท์ระหว่างประเทศในอดีตเป็นบริการโทรศัพท์เคลื่อนที่ และอุปกรณ์พกพาอื่นๆ รวมทั้งการสื่อสารผ่าน Application ต่างๆ อย่างไรก็ตาม ตลาดบริการโทรศัพท์เคลื่อนที่ ซึ่งเป็นตลาดที่ใหญ่ที่สุดของตลาดบริการสื่อสาร ยังคงจะขยายตัวอย่างต่อเนื่อง โดยเฉพาะอย่างยิ่งการให้บริการสื่อสารข้อมูล (Non Voice) ผ่านโทรศัพท์เคลื่อนที่ ซึ่งเป็นผลมาจากความครอบคลุมของการให้บริการ 3G บนคลื่นความถี่ย่าน 2100 MHz ระดับราคาอุปกรณ์เคลื่อนที่พกพาทั้งโทรศัพท์สมาร์ทโฟน และแท็บเล็ตลดลง และการใช้งานสื่อสังคมออนไลน์ของผู้ใช้หน้าใหม่ทั้งผู้สูงวัยและเยาวชนเพิ่มมากขึ้น

นโยบายดิจิทัลเพื่อเศรษฐกิจและสังคม (Digital Economy)

จากข้อมูลของกระทรวงเทคโนโลยีสารสนเทศและการสื่อสาร ([http://eng.mict.go.th/view/1/Digital%20 Economy](http://eng.mict.go.th/view/1/Digital%20Economy)) ในปี 2557 รัฐบาลได้ประกาศนโยบายดิจิทัลเพื่อเศรษฐกิจและสังคม (Digital Economy) ซึ่งเป็นนโยบายที่สำคัญเกี่ยวกับการนำเทคโนโลยีสารสนเทศมาประยุกต์ใช้ให้เข้ากับกิจกรรมทางเศรษฐกิจและสังคม ซึ่งเป็นนโยบายที่เอื้อประโยชน์ต่ออุตสาหกรรมเทคโนโลยีสารสนเทศและการสื่อสาร (ICT) ในอนาคตเป็นอย่างยิ่ง โดยนโยบายดังกล่าวมุ่งเน้นการพัฒนาโครงสร้างพื้นฐานดิจิทัล โดยมีเป้าหมายเพื่อให้การเชื่อมต่อข้อมูลครอบคลุมทุกพื้นที่ มีขนาดที่เพียงพอกับการใช้งาน มีเสถียรภาพที่มั่นคง ผู้บริโภคสามารถเข้าถึงการเชื่อมต่อได้ในราคาที่เหมาะสม เพื่อเป็นพื้นฐานไปสู่การต่อยอดกิจกรรมการพัฒนาประเทศ ทั้งทางด้านเศรษฐกิจและสังคมที่มีประสิทธิภาพสูงสุด โดยโครงสร้างพื้นฐานดิจิทัล หมายถึง โครงสร้างพื้นฐานด้านเทคโนโลยีสารสนเทศ (IT) โทรคมนาคม (Telecommunication) และการแพร่ภาพกระจายเสียง (Broadcast) รวมทั้งการหลอมรวมของเทคโนโลยี (Convergence) ทั้งสามด้านที่เป็นนวัตกรรมใหม่ในการพัฒนาดิจิทัล เพื่อเศรษฐกิจและสังคม

โดยแนวทางขับเคลื่อนกรอบยุทธศาสตร์ดิจิทัลเพื่อเศรษฐกิจและสังคมประกอบด้วย 5 ยุทธศาสตร์ ดังนี้

1. การพัฒนาโครงสร้างพื้นฐานดิจิทัล (Hard Infrastructure)

รัฐจะเร่งพัฒนาโครงสร้างพื้นฐานเพื่อให้โครงข่ายการสื่อสารครอบคลุมทั่วประเทศ มีขนาดเพียงพอต่อการใช้งาน มีเสถียรภาพในราคาที่เหมาะสม ทำให้ประเทศไทยมีโครงสร้างพื้นฐานการสื่อสารหรือแบนด์วิดท์ความเร็วสูงมากที่มีเสถียรภาพและมีราคาถูกลง พร้อมให้บริการสำหรับธุรกิจต่างชาติที่จะเข้ามาลงทุนในประเทศไทยทั้งในธุรกิจ ICT เอง เช่น การตั้ง Data Center การให้บริการ Cloud Computing การมาร่วมทุนในธุรกิจโทรคมนาคม และซอฟต์แวร์แอปพลิเคชัน หรือธุรกิจอื่นๆ ที่ใช้ประโยชน์จากการสื่อสารที่มีคุณภาพในการเชื่อมต่อกับโลก

2. การสร้างความมั่นคงปลอดภัย และความเชื่อมั่นในการทำธุรกรรมด้วยเทคโนโลยีดิจิทัล (Soft Infrastructure)

รัฐจะเร่งทบทวน ปรับปรุง ยกร่างกฎหมายที่เกี่ยวข้องกับการพัฒนาเศรษฐกิจดิจิทัลทุกฉบับ โดยมีกฎหมายกฎระเบียบด้านการลงทุนและกำกับดูแลด้านโทรคมนาคม (และอินเทอร์เน็ต) ที่ทันสมัย เป็นธรรมต่อทุกฝ่าย รวมถึงมีกฎหมายกฎระเบียบ และแนวทางปฏิบัติที่ชัดเจนในเรื่องความมั่นคงปลอดภัยของระบบดิจิทัล และการคุ้มครองข้อมูลประเภทต่างๆ เป็นการเพิ่มความเชื่อมั่น และสร้างบรรยากาศที่ดี เพื่อดึงดูดนักลงทุนจากต่างประเทศ

3. โครงสร้างพื้นฐานเพื่อส่งเสริมการให้บริการ (Service Infrastructure)

นอกจากการพัฒนาประเทศไทยมีโครงสร้างพื้นฐานการให้บริการที่ครอบคลุม และมีมาตรฐาน เพื่อส่งเสริมให้เกิดนวัตกรรมบริการผ่านระบบดิจิทัลต่างๆ ของทั้งภาครัฐ และเอกชนได้อย่างมีประสิทธิภาพและคุณภาพสูงมาก โดยมีต้นทุนต่ำกว่าเดิมมาก สิ่งที่จะต้องดำเนินการควบคู่กันไปก็คือ การส่งเสริมการให้บริการ

รัฐจะเร่งยกระดับการให้บริการ e-Government โดยการเชื่อมโยงข้อมูลภาครัฐผ่าน Platform ของรัฐ เน้นบริการพื้นฐานและบริการข้ามหน่วยงาน (รวมถึงการสร้างฐานข้อมูลกลาง ID แห่งชาติ และการจัดตั้งศูนย์กลางข้อมูลภาครัฐ) รวมถึงจัดเก็บเปิดเผย และแลกเปลี่ยนข้อมูลภาครัฐ ตามมาตรฐาน Open Data (และผลักดันให้มีกฎหมายการพัฒนา Open Government Data) เพื่ออำนวยความสะดวกในการเชื่อมโยงข้อมูลผ่าน Application Programming Interface (API) และนำมาซึ่งการพัฒนาสินค้าและบริการใหม่ๆ เชิงนวัตกรรมจากภาครัฐและเอกชน

4. การส่งเสริมและสนับสนุนดิจิทัลเพื่อเศรษฐกิจ (Digital Economy Promotion)

รัฐบาลจะกระตุ้นเศรษฐกิจด้วยการสร้างระบบนิเวศดิจิทัลอย่างครบวงจร ที่มีผู้ประกอบการดิจิทัล (Digital Entrepreneur) เกิดใหม่จำนวนมาก และปรับเปลี่ยนวิธีการทำธุรกิจของผู้ประกอบการไทยในด้านต่างๆ จากการแข่งขันเชิงราคาไปสู่การแข่งขันเชิงการสร้างคุณค่าของสินค้าและบริการ (Service Innovation) ที่ผู้บริโภคพอใจสูงสุด

รัฐจะเพิ่มขีดความสามารถของภาคธุรกิจ ให้สามารถสร้างมูลค่าเพิ่มของผลิตภัณฑ์/บริการด้วยการประยุกต์ใช้เทคโนโลยีดิจิทัลและการต่อยอดนวัตกรรม เช่น การตั้งศูนย์บริการ Digital Business Analytic ให้ผู้ประกอบการ SMEs การตั้งกองทุนสนับสนุนธุรกิจดิจิทัล SMEs การสร้าง National APIs' Platform สำหรับ SMEs การขยายฐานการพัฒนา Service Platform ที่มีอยู่ให้รองรับบริการรูปแบบใหม่ รวมทั้งสร้าง Agile e-Marketplace บนระบบ Cloud Computing ที่มีความทันสมัยและสะดวกในการปรับเปลี่ยนกระบวนการทางธุรกิจ (Business Process) เพื่อส่งเสริมธุรกิจไทยโดยเฉพาะในกลุ่มธุรกิจขนาดกลางและขนาดเล็ก ตลอดจนการสร้างให้เกิดธุรกิจใหม่ด้วยการใช้เทคโนโลยีดิจิทัลเพื่อสนับสนุนการตลาดทั้งภายในประเทศและต่างประเทศ

5. ดิจิทัลเพื่อสังคมและทรัพยากรความรู้ (Digital Society)

คือ การพัฒนาสังคมดิจิทัลที่มีคุณภาพ ด้วยการพัฒนาข้อมูลข่าวสาร และบริการของรัฐต่างๆ ที่เอื้ออำนวยต่อคนทุกระดับ คำนึงถึงผู้ด้อยโอกาสให้สามารถเข้าถึงได้ทุกที่ ทุกเวลา อย่างทั่วถึง เท่าเทียมกันผ่านเทคโนโลยีดิจิทัล รวมทั้ง ประเทศไทยมีคลังทรัพยากรสารสนเทศเพื่อเก็บรวบรวมข้อมูล และองค์ความรู้ของประเทศในรูปแบบดิจิทัลที่ประชาชนสามารถเข้าถึงและสามารถเรียกข้อมูลมาใช้หรือนำไปวิเคราะห์ต่อยอดได้อย่างสะดวกง่ายดาย ตอบสนองต่อการเปลี่ยนแปลงของโลก

สำหรับการบริหารจัดการระบบเศรษฐกิจให้สอดคล้องกับ Digital Economy สามารถแบ่งออกได้เป็น 3 ขั้นตอน ดังนี้

1. Digital Commerce: ธุรกิจภาค Digital

เป็นการปรับเปลี่ยนวิธีการดำเนินการทางธุรกิจหรือธุรกรรมเนื่องจากความต้องการของผู้บริโภคนั้นเปลี่ยนแปลงไป หรือที่ในอดีตเราเรียกว่า E-Commerce แต่ในปัจจุบันช่องทางในการดำเนินการนั้นมีมากกว่าหนึ่งช่องทาง ไม่ว่าจะเป็นการขายผ่าน

Website การส่งผ่าน email ขยายตรง การ Post ใน Web Board และกระทู้ต่างๆ สร้างความสนใจให้กับผู้ใช้งาน หรือช่องทางอื่นๆ โดยมีจุดประสงค์หลักเพื่อที่จะสร้างให้เกิดปริมาณการเข้าถึง หรือ Traffic มากที่สุด ซึ่งจะก่อให้เกิดเป็นธุรกรรมขึ้นหากทางลูกค้าตกลงหรือเลือกใช้บริการ นอกเหนือไปจากการแนะนำบริการแล้วยังรวมถึงการทำธุรกรรมทางการเงินผ่านทางช่องทางที่น่าเอาเทคโนโลยีเข้ามาประยุกต์ เช่นการจ่ายเงินออนไลน์ ผ่านทางโทรศัพท์ หรือการโอนเงินผ่านทางอินเทอร์เน็ต เป็นต้น

2. Digital Transformation: การประยุกต์ใช้ภาค Digital

การนำเอาเทคโนโลยีดิจิทัลต่างๆ มาประยุกต์ใช้ให้เกิดมูลค่าทางธุรกิจนอกเหนือจากด้านการค้า โดยเฉพาะในด้านประสิทธิภาพในการทำธุรกิจ ชีตความสามารถในการแข่งขันด้านการดำเนินงาน ลดต้นทุน การวิเคราะห์ความต้องการของลูกค้าเพื่อเพิ่มความพึงพอใจของลูกค้า เช่น การจัดทำ Website ในรูปแบบที่สามารถแสดงผลได้ในอุปกรณ์พกพาต่างๆ การพัฒนา Social Media เพื่อให้สร้างความสัมพันธ์กับลูกค้าเพิ่มขึ้น รวมถึงการวิเคราะห์ข้อมูลของลูกค้าจากช่องทาง Digital

3. Digital Consumption: การบริโภคภาค Digital

คือการทำเอาเทคโนโลยีมาใช้เป็นช่องทางในการซื้อขายแลกเปลี่ยนสินค้าหรือบริการ ทดแทนการซื้อขายที่มีอยู่เดิม โดยเป็นการนำเอาเทคโนโลยีทั้งการสื่อสารและการทำธุรกรรมต่างๆ มาประยุกต์ให้เกิดประสิทธิภาพในการใช้และเกิดความสะดวกสบายที่มากขึ้น เช่น ในอดีต ในการซื้อขายเสื้อผ้า ผู้ที่ต้องการสินค้าจำเป็นที่จะต้องเดินทางไปยังร้านค้าต่างๆ และทำการลองสินค้า ก่อนจะเป็นการซื้อขายขึ้นมาจริง แต่ในปัจจุบัน ผู้ใช้งานอาจจะเพียงแค่เข้าไปตรวจดูรายการสินค้าที่ขายอยู่ตาม Social Media เช่น Instagram หรือ Facebook หรือใน Web Site ต่างๆ เป็นต้น หากพอใจก็นำไปสู่การติดต่อสื่อสารในช่องทางต่างๆ ไม่ว่าจะเป็น Line หรือ Email เป็นต้น ทั้งนี้ด้วยประสิทธิภาพหรือความเร็วที่เพิ่มมากขึ้นทำให้การบริโภคของผู้บริโภคนั้นเพิ่มสูงขึ้นตามไปด้วย

เพื่อรองรับนโยบายดิจิทัลเพื่อเศรษฐกิจและสังคม (Digital Economy) การปรับปรุงโครงสร้างพื้นฐานเพื่อให้รองรับการเพิ่มขึ้นของธุรกรรมหรือเพื่อเป็นช่องทางเพื่อให้ลูกค้าสามารถเข้าถึงได้มากขึ้น เช่น การพัฒนาด้านการเข้าถึงบริการอินเทอร์เน็ตของผู้ใช้งานโดยทั่วไปไม่ว่าจะเป็น ADSL หรือเทคโนโลยี Fiber Optic (FTTX) ซึ่งล้วนแล้วแต่ต้องมีการปรับปรุงโครงสร้างพื้นฐานหลัก เช่น โครงข่ายโทรคมนาคม เพื่อให้สามารถรองรับปริมาณข้อมูลที่เพิ่มมากขึ้น รวมถึงการพัฒนาเสถียรภาพในการรับส่งข้อมูล

หากวิเคราะห์ความพร้อมในการก้าวสู่ยุค Digital Economy จะพบว่าประเทศไทยยังตามหลังประเทศใกล้เคียง เช่น เกาหลีใต้และมาเลเซียอยู่พอสมควร โดยประเทศไทยอยู่อันดับที่ 67 ของโลกจากดัชนีความพร้อมโครงข่าย (Network Readiness Index) ในปี 2558 โดยไทยยังสามารถพัฒนาในด้านต่างๆ ได้อีกมาก ไม่ว่าจะเป็นโครงสร้างพื้นฐาน การใช้งานของทั้งภาครัฐ ภาคธุรกิจและภาคประชาชน

โดยในปี 2559 คาดว่าประเทศไทยจะอยู่อันดับที่ 62 ของโลกสำหรับดัชนีความพร้อมโครงข่าย (Network Readiness Index) ดังแสดงในแผนภาพด้านล่าง

ประเทศ	Networked Readiness Index ปี 2559 (จากทั้งหมด 139 ประเทศ)	Networked Readiness Index ปี 2558 (จากทั้งหมด 143 ประเทศ)
ไทย	62	67
สิงคโปร์	1	1
ฟินแลนด์	2	2
สวีเดน	3	3
เกาหลีใต้	13	12
ญี่ปุ่น	10	10
มาเลเซีย	31	32
จีน	59	62
อินเดีย	91	89
เวียดนาม	79	85
อินโดนีเซีย	73	79

ที่มา : World Economic Forum, The Global Information Technology Report 2558

จะเห็นว่า อันดับ 1-3 มีเพียงสิงคโปร์ประเทศเดียวที่ไม่ได้อยู่ใน EU แต่หาก พิจารณาเฉพาะประเทศในภูมิภาคเอเชีย แปซิฟิกที่อยู่ใน 10 อันดับแรกมีเพียง 2 ประเทศ ได้แก่ สิงคโปร์ (อันดับที่ 1 ปีทั้งปี 2558 และ 2559) และ ญี่ปุ่น (อันดับที่ 10 ปีทั้งปี 2558 และ 2559)

ซึ่งพัฒนาการของประเทศไทยในปี 2559 แยกตามปัจจัยต่างๆ แสดงตามแผนภาพด้านล่าง

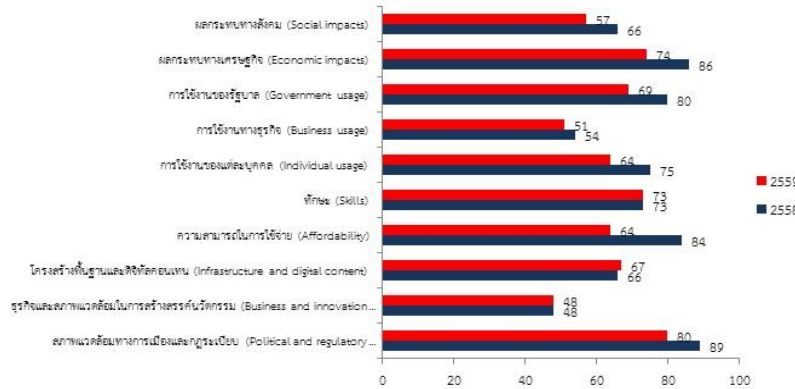

ที่มา : World Economic Forum, The Global Information Technology Report 2558

เมื่อพิจารณาผลการจัดอันดับ ปี 2559 พบว่า ปัจจัยธุรกิจและสภาพแวดล้อมในการสร้างสรรค์นวัตกรรม (business and innovation environment) เป็นประเด็นที่ไทยอยู่ในอันดับที่ดีที่สุดเมื่อเปรียบเทียบกับด้านอื่น ๆ โดยอยู่ในอันดับที่ 48 นอกจากนี้ ยังมีปัจจัยอื่นที่ไทยขยับขึ้นมาก คือ ความสามารถในการใช้จ่าย (Affordability) อยู่อันดับ 64 รองลงมาปัจจัยผลกระทบทางเศรษฐกิจ (Economic impacts) อันดับที่ 74 อย่างไรก็ตามประเด็นที่แสดงให้เห็นว่าความพร้อมของไทยลดลง คือ โครงสร้างพื้นฐานและดิจิทัลคอนเทนต์ (Infrastructure and digital content)

หากวิเคราะห์ถึงการเข้าถึงระบบ 3G หรือ 4G ซึ่งเกิดขึ้นได้จากโครงข่ายพื้นฐานที่มีพัฒนาการที่ดีขึ้นกล่าวคือมีการประมูลคลื่นออกมาให้ผู้ให้บริการได้เริ่มให้บริการทำให้อัตราการใช้งานโทรศัพท์มือถือระบบดังกล่าวเพิ่มสูงขึ้นไปอยู่ที่ 121% สูงกว่าทั้งเกาหลีใต้และมาเลเซีย แต่หากดูการใช้งานอินเทอร์เน็ตต่อประชากรแล้วจะพบว่ายังไม่สูงมากนักเพียง 23% คาดว่าเป็นผลมาจากความพร้อมและความครอบคลุมของระบบโครงข่ายที่ยังรองรับข้อมูลขนาดใหญ่ที่มีการขยายมากขึ้นในปัจจุบันได้ไม่ดีพอ

หากพิจารณาถึงการทำธุรกรรมทางอิเล็กทรอนิกส์ พบว่าประเทศไทยเติบโตอย่างรวดเร็วที่ประมาณร้อยละ 20 ต่อปี ในขณะที่มูลค่าธุรกรรมอิเล็กทรอนิกส์ของประเทศไทยยังมีขนาดเล็กเมื่อเทียบกับมาเลเซียและเกาหลีใต้ นอกจากนี้การใช้งานโซเชียลมีเดียของไทยเติบโตอย่างรวดเร็วมากถึงร้อยละ 33 และมีอัตราการใช้โซเชียลมีเดียสูงถึงเกือบครึ่งหนึ่งของประชากร

ปัจจัยที่มีผลกระทบต่อตลาดสื่อสารในปี 2558

ปัจจัยบวก	ปัจจัยลบ
<ul style="list-style-type: none"> - การใช้งานอินเทอร์เน็ตและเทคโนโลยีสื่อสารข้อมูลเพื่อเพิ่มศักยภาพการแข่งขันรองรับการใช้งาน Cloud และ Big Data - การใช้งานโทรศัพท์สมาร์ทโฟนและ Mobile Data รองรับความต้องการใช้ Social Media และอินเทอร์เน็ต - การประมูลคลื่นความถี่สำหรับให้บริการ 4G - การทำธุรกรรมออนไลน์เริ่มเป็นที่ยอมรับมากขึ้น - นโยบายเศรษฐกิจดิจิทัลลดระดับบรรยากาการใช้จ่ายและการลงทุน - AEC ขยายช่องทางธุรกิจและฐานลูกค้า 	<ul style="list-style-type: none"> - เศรษฐกิจประเทศยังมีแนวโน้มชะลอตัวต่อเนื่อง ประชาชนและธุรกิจเอกชนยังคงระมัดระวังการใช้จ่าย - สถานการณ์บ้านเมือง ทางความมั่นคงและทางการเมือง - การชะลอการลงทุนภาครัฐ และรัฐวิสาหกิจด้านสื่อสาร

ที่มา : สำนักงานพัฒนาวิทยาศาสตร์และเทคโนโลยีแห่งชาติ (สวทช.)

ปัจจัยที่มีผลกระทบต่อตลาดสื่อสารในปี 2559

ปัจจัยโดยทั่วไป
<ul style="list-style-type: none"> - สภาวะทางเศรษฐกิจ - สภาวะทางการเมือง - การขยายโครงข่าย 3G/4G ของผู้ให้บริการโทรคมนาคม - นโยบายเศรษฐกิจดิจิทัล เช่น บรอดแบนด์ทั่วประเทศ โครงสร้างพื้นฐานภาครัฐ การบ่มเพาะธุรกิจ Startup และการสร้างร้านค้าออนไลน์ชุมชน เป็นต้น - National e-Payment การพัฒนาระบบการรับจ่ายทางอิเล็กทรอนิกส์ของภาครัฐ ซึ่งจะเริ่มมีการใช้งานบางส่วนในปี 2559 - การลงทุนโครงการขนาดใหญ่ของภาครัฐ เช่น โครงการรถไฟฟ้ามหานครที่มีการติดตั้ง Fiber Optic เพื่อให้บริการขนส่งมวลชนและบริการโทรคมนาคม - Digital Transformation ของธุรกิจขนาดต่างๆ เพื่อการให้บริการแก่ลูกค้าและการบริหารจัดการองค์กร - Industry 4.0 ที่มีการนำ IoT/M2M เข้าไปใช้ในกระบวนการผลิตของภาคอุตสาหกรรม
แนวโน้มเทคโนโลยี
<ul style="list-style-type: none"> - OTT Service: จากการพัฒนาโครงข่ายความเร็วสูงทั้งแบบใช้สายและไร้สาย ทำให้เกิดบริการคอนเทนต์ผ่านทางออนไลน์ เช่น IPTV หรือ Video on demand โดยผู้ให้บริการไม่ต้องมีการลงทุนโครงข่ายของตนเอง <ul style="list-style-type: none"> - Mobile Payment: การทำธุรกรรมผ่านเครือข่ายโทรศัพท์เคลื่อนที่ โดยตัดเงินผ่านบัญชีธนาคาร บัตรเครดิต หรือบัญชีอิเล็กทรอนิกส์ - Cyber Security: การป้องกันภัยคุกคามออนไลน์ ทั้งข้อมูลส่วนบุคคล ข้อมูลองค์กร การหลอกลวง โดยอาศัยช่องโหว่ต่างๆ ของระบบ ICT ที่ภาคส่วนต่างๆ ต้องให้ความสำคัญต่อการบริหารจัดการความเสี่ยงยิ่งขึ้น - IoT/M2M: มีการพัฒนามากขึ้นนอกเหนือจาก Wearable Device หรือ Mobile Device โดยจะมีแพลตฟอร์มกลางสำหรับให้อุปกรณ์ต่างๆ สามารถสื่อสารและทำงานเชื่อมต่อกันได้ ซึ่งจะเกิดการนำไปใช้ในชีวิตประจำวันทั้งส่วนบุคคลและธุรกิจยิ่งขึ้น - Big Data: มีความจำเป็นต่อการสร้างความได้เปรียบในการแข่งขันทางธุรกิจและการตลาด เพื่อตอบสนองความต้องการของลูกค้าได้อย่างทันที - FTTx: เป็นเทคโนโลยีสื่อสารความเร็วสูง ที่ยังมีพื้นที่รองรับการขยายตัวได้อีกมาก และรัฐให้ความสำคัญในการขยายบริการให้ทั่วถึง - SDN/NFV/Cloud: เป็นการใช้เทคโนโลยี Virtualization และ Cloud เพื่อบริหารจัดการโครงข่ายโทรคมนาคมอย่างมีประสิทธิภาพ เกิดความคล่องตัว และลดต้นทุน

ที่มา : สำนักงานพัฒนาวิทยาศาสตร์และเทคโนโลยีแห่งชาติ (สวทช.)

การอนุญาตให้ใช้คลื่นความถี่สำหรับกิจการโทรคมนาคมย่าน 900 MHz และ 1800 MHz ด้วยวิธีการประมูล

คณะกรรมการกิจการกระจายเสียง กิจการโทรทัศน์ และกิจการโทรคมนาคมแห่งชาติ (“กสทช.”) มีหน้าที่ในการบริหารคลื่นความถี่เพื่อกิจการโทรคมนาคม และกำกับดูแลการประกอบกิจการโทรคมนาคมในประเทศไทย ตามแผนแม่บทกิจการโทรคมนาคม (พ.ศ. 2555 - 2559) ได้มีการกำหนดวิสัยทัศน์เพื่อ “มุ่งพัฒนากิจการโทรคมนาคม ลดช่องว่างการเข้าถึงเทคโนโลยีข้อมูลข่าวสาร เพิ่มขีดความสามารถในการแข่งขันของประเทศ และยกระดับคุณภาพชีวิตของประชาชน” ในการดำเนินงานตามแผนแม่บทดังกล่าว กสทช. จึงได้กำหนดกรอบแนวทางในการอนุญาตให้ใช้คลื่นความถี่ โดยมีวัตถุประสงค์เชิงนโยบายสำหรับการประมูลคลื่นความถี่สำหรับกิจการโทรคมนาคมของประเทศไทย ดังนี้

1. เพื่อการจัดสรรคลื่นความถี่อย่างมีประสิทธิภาพและเกิดประโยชน์สูงสุดต่อประชาชนส่วนรวม
2. เพื่อส่งเสริมการแข่งขันในตลาด การปรับปรุงคุณภาพบริการ และการลดต้นทุนในการให้บริการ

3. เพื่อให้เกิดความโปร่งใสในการประมูล โดยรวมถึงการออกแบบการประมูลและการจัดการประมูล
4. เพื่อการพัฒนาตลาดโทรคมนาคมในประเทศ ซึ่งรวมถึงการพัฒนาโครงสร้างพื้นฐาน และการให้บริการ
5. การแสวงหารายได้เข้ารัฐ รายได้อันเกิดจากการประมูลซึ่งมีมูลค่าสมเหตุสมผลอันก่อให้เกิดประโยชน์ต่อรัฐ

โดย กสทช. ได้เปิดประมูลคลื่นความถี่ในย่าน 1800 MHz ในเดือนพฤศจิกายน 2558 และคลื่นความถี่ในย่าน 900 MHz ในเดือนธันวาคม 2558 และเดือนพฤษภาคม 2559 โดยมีรายละเอียดผลการประมูลคลื่นความถี่ในแต่ละย่านดังนี้

คลื่นความถี่ในย่าน 1800 MHz			
คลื่นความถี่	ผู้ชนะการประมูล	กลุ่ม	ราคาประมูลสูงสุด (ล้านบาท)
ชุดที่ 1	บริษัท ทรู มูฟ อีช ยูนิเวอร์แซล คอมมิวนิเคชั่น จำกัด	TRUE	39,792
ชุดที่ 2	บริษัท แอดวานซ์ ไวร์เลส เน็ทเวอร์ค	AIS	40,986
คลื่นความถี่ในย่าน 900 MHz			
คลื่นความถี่	ผู้ชนะการประมูล	กลุ่ม	ราคาประมูลสูงสุด (ล้านบาท)
ชุดที่ 1	บริษัท ทรู มูฟ อีช ยูนิเวอร์แซล คอมมิวนิเคชั่น จำกัด	TRUE	75,654
ชุดที่ 2	บริษัท บริษัท แอดวานซ์ ไวร์เลส เน็ทเวอร์ค จำกัด (AWS)	AIS	75,654

ศูนย์วิจัยกสิกรไทย (ปีที่ 21 ฉบับที่ 2673 วันที่ 9 พฤศจิกายน 2558) คาดว่าในช่วงไตรมาส 1 ปี 2559 หลังการประมูลคลื่นความถี่ดังกล่าว ผู้ให้บริการโทรคมนาคมที่ได้รับใบอนุญาตน่าจะเร่งขยายโครงข่ายและทยอยเริ่มเปิดให้บริการ 4G ซึ่งมีเสถียรภาพในการใช้งานและความเร็วที่สูงกว่าเทคโนโลยี 3G อยู่ราว 4-5 เท่าเพื่อชิงความได้เปรียบทางการตลาดและความเป็นผู้นำด้านเทคโนโลยี อย่างไรก็ตาม ศูนย์วิจัยกสิกรไทย ยังมองว่าในระยะแรกโดยเฉพาะในช่วงครึ่งแรกของปี 2559 ผู้บริโภคส่วนใหญ่อาจจะยังไม่เปลี่ยนมาใช้บริการ 4G มากนักเนื่องจากยังถือครองสมาร์ตโฟนหรือแท็บเล็ตที่รองรับเพียงแต่การใช้บริการ 3G โดยเฉพาะผู้บริโภคในต่างจังหวัดที่เพิ่งเปลี่ยนระบบการใช้งานจาก 2G มาเป็น 3G

ในปี 2559 ศูนย์วิจัยกสิกรไทย คาดว่าจะมีผู้เข้าใช้บริการโมบายบรอดแบนด์อินเทอร์เน็ต (บริการอินเทอร์เน็ตไร้สายความเร็วสูงผ่านโครงข่าย) ทั้งที่ผ่านโครงข่าย 3G และ 4G ขยายตัวเพิ่มขึ้นอย่างต่อเนื่อง โดยคาดว่าจะมีผู้เข้าใช้บริการสูงถึง 38.4 - 39.7 ล้านคน ขยายตัวในกรอบร้อยละ 11.0 - 14.7 จากปี 2558 คิดเป็นอัตราการเข้าถึงโมบายบรอดแบนด์อินเทอร์เน็ตราวร้อยละ 60.4 - 62.6 ของประชากรทั้งหมด ซึ่งจะส่งผลให้มูลค่าตลาดบริการโทรศัพท์เคลื่อนที่โดยรวมจะอยู่ที่ประมาณ 219,841 - 223,064 ล้านบาท ในปี 2559 ขยายตัวราวร้อยละ 3.3 - 4.8 จากปี 2558 ที่คาดว่าตลาดโดยรวมจะมีมูลค่าอยู่ที่ 212,816 ล้านบาท โดยได้รับแรงผลักดันหลักจากการใช้บริการข้อมูลที่เติบโตอย่างต่อเนื่อง ซึ่งคาดว่า ในปี 2559 ตลาดบริการข้อมูลจะมีมูลค่าสูงถึง 131,652 - 133,693 ล้านบาท เติบโตราวร้อยละ 20.6 - 22.5 จากปี 2558 ที่คาดว่าจะมีมูลค่าอยู่ที่ 109,121 ล้านบาท ขณะที่มูลค่าตลาดด้านบริการเสียงในปี 2559 คาดว่า จะมีมูลค่าประมาณ 88,189 - 89,372 ล้านบาท หดตัวราวร้อยละ 13.8 - 15.0 จากปี 2558 ที่คาดว่าจะมีมูลค่าประมาณ 103,695 ล้านบาท

นอกจากนี้ ผู้ให้บริการที่ชนะการประมูลคลื่นความถี่ทั้ง 2 ย่าน จะทำการปรับปรุงประสิทธิภาพการให้บริการจากโครงข่าย 3G ที่มีอยู่เดิม เพื่อให้สามารถรองรับการให้บริการ 4G และ 3G พร้อมกัน ประกอบกับเร่งขยายโครงข่ายเพิ่มเติมในพื้นที่ที่มีการใช้งานสื่อสารข้อมูลที่หนาแน่น โดยเฉพาะกรุงเทพฯ ปริมณฑล และตามหัวเมืองใหญ่ทำให้คาดว่า จะมีเงินลงทุนกว่า 158,000 ล้านบาทในปี 2559 - 2560 สำหรับการปรับปรุงโครงข่ายเดิมและขยายโครงข่ายเพิ่มเติม

ภาวะการแข่งขันอุตสาหกรรมเทคโนโลยีสารสนเทศและการสื่อสาร

ตามพระราชบัญญัติการประกอบกิจการโทรคมนาคม พ.ศ. 2544 กำหนดว่า ผู้ประกอบกิจการโทรคมนาคมจะต้องได้รับใบอนุญาตจากคณะกรรมการกิจการกระจายเสียง กิจการโทรทัศน์ และกิจการโทรคมนาคมแห่งชาติ ("กสทช.") ซึ่งบริษัทฯ ได้รับใบอนุญาตประกอบกิจการโทรคมนาคมประเภทที่ 3 ซึ่งเป็นใบอนุญาตสำหรับผู้ประกอบกิจการโทรคมนาคมที่มีโครงข่ายเป็นของ

ตนเอง ซึ่งมีวัตถุประสงค์ในการให้บริการแก่บุคคลทั่วไปจำนวนมาก หรืออาจมีผลกระทบต่อการแข่งขันโดยเสรีอย่างเป็นธรรมหรืออาจกระทบต่อประโยชน์สาธารณะ

ณ วันที่ 31 ธันวาคม 2559 มีผู้ที่ได้รับใบอนุญาตประกอบกิจการโทรคมนาคมประเภทที่ 3 ทั้งหมด 38 ราย ดังนี้

ลำดับ	ชื่อผู้รับใบอนุญาต	บริการที่ได้รับอนุญาต	วันที่ได้รับใบอนุญาต	วันสิ้นสุดการอนุญาต
1	บริษัท ทีโอที จำกัด (มหาชน)	บริการโครงข่าย - Core Network บริการโครงข่าย - Access Network	4 ส.ค. 48	3 ส.ค. 68
2	บริษัท กสท โทรคมนาคม จำกัด (มหาชน)	บริการโครงข่าย - Core Network บริการโครงข่าย - Access Network	4 ส.ค. 48	3 ส.ค. 68
3	บริษัท ทริปเปิ้ลที บรอดแบนด์ จำกัด (มหาชน)	โทรศัพท์พื้นฐาน	23 ก.พ. 49	22 ก.พ. 69
4	บริษัท เอไอเอ็น โกลบอลคอม จำกัด	โทรศัพท์ระหว่างประเทศ (IDD)	26 ก.ค. 49	25 ก.ค. 69
5	บริษัท ทู ยูนิเวอร์แซล คอนเวอร์เจนซ์ จำกัด	โทรศัพท์พื้นฐาน	7 ธ.ค. 49	6 ธ.ค. 69
6	การไฟฟ้านครหลวง	บริการโครงข่าย - Core Network	28 ธ.ค. 49	27 ธ.ค. 69
7	บริษัท ทู อินเทอร์เน็ต เนชั่นแนล คอมมิวนิเคชั่น จำกัด	โทรศัพท์ระหว่างประเทศ (IDD)	25 ม.ค. 50	24 ม.ค. 70
8	บริษัท ดีแทค ไตรเน็ต จำกัด	โทรศัพท์ระหว่างประเทศ (IDD) IPLC บริการโทรศัพท์เคลื่อนที่	6 ก.พ. 50	6 ธ.ค. 70
9	การไฟฟ้าส่วนภูมิภาค	บริการโครงข่าย - Core Network	1 มี.ค. 50	28 ก.พ. 70
10	การไฟฟ้าฝ่ายผลิตแห่งประเทศไทย	บริการโครงข่าย - Core Network	15 มี.ค. 50	14 มี.ค. 70
11	บริษัท ซุปเปอร์ บรอดแบนด์ เน็ตเวิร์ค จำกัด	โทรศัพท์พื้นฐาน	16 ส.ค. 50	15 ส.ค. 70
12	บริษัท ทริปเปิ้ลที โกลบอล เน็ต จำกัด	โทรศัพท์ระหว่างประเทศ (IDD)	22 พ.ย. 50	21 พ.ย. 70
13	บริษัท ซีเอส ล็อกซอินโฟ จำกัด (มหาชน)	บริการโครงข่าย - Access Network	20 ธ.ค. 50	19 ธ.ค. 65
14	บริษัท ล็อกซเลย์ ไร้เลส จำกัด (มหาชน)	บริการโครงข่าย - Access Network	6 ก.พ. 51	5 ก.พ. 66
15	บริษัท แอดวานซ์ ไร้เลส เน็ตเวิร์ค จำกัด	บริการโครงข่าย - Access Network บริการโทรศัพท์เคลื่อนที่	12 มี.ย. 51	6 ธ.ค. 70
16	บริษัท ทู อินเทอร์เน็ต เนชั่นแนล เกตเวย์ จำกัด	IPLC	11 พ.ย. 52	10 พ.ย. 67
17	บริษัท จัสเทล เน็ตเวิร์ค จำกัด	IPLC	11 พ.ย. 52	10 พ.ย. 67
18	บริษัท ที.ซี.ซี. เทคโนโลยี จำกัด	IPLC	20 เม.ย. 54	19 เม.ย. 69
19	บริษัท โอทาโร่ เวิลด์ คอร์ปอเรชั่น จำกัด	บริการโครงข่าย - Access Network บริการโครงข่าย - Core Network IPLC	6 ก.ค. 54	5 ก.ค. 69
20	บริษัท ซิมโฟนี คอมมิวนิเคชั่น จำกัด (มหาชน)	บริการโครงข่าย - Core Network บริการโครงข่าย - Access Network IPLC	10 ส.ค. 54	9 ส.ค. 69
21	บริษัท บีบี คอนเน็ค จำกัด	บริการโครงข่าย - Access Network IPLC	14 ก.ย. 54	13 ก.ย. 69
22	บริษัท อินเทอร์เน็ต เทคโนโลยี จำกัด	บริการโครงข่าย - Core Network บริการโครงข่าย - Access Network	8 พ.ค. 55	7 พ.ค. 70
23	บริษัท ไทยคม จำกัด (มหาชน)	บริการโครงข่าย - Access Network บริการโครงข่าย - Core Network	26 มี.ย. 55	25 มี.ย. 75
24	บริษัท ทู มูฟ เอช ยูนิเวอร์แซล คอมมิวนิเคชั่น จำกัด	บริการโทรศัพท์เคลื่อนที่	7 ธ.ค. 55	6 ธ.ค. 70

ลำดับ	ชื่อผู้รับใบอนุญาต	บริการที่ได้รับอนุญาต	วันที่ได้รับใบอนุญาต	วันสิ้นสุดการอนุญาต
25	บริษัท แอมเน็กซ์ จำกัด	บริการโครงข่าย - Core Network บริการโครงข่าย - Access Network	19 ธ.ค. 55	18 ธ.ค. 70
26	บริษัท ยูไนเต็ อินฟอร์เมชั่น ไฮเวย์ จำกัด	บริการโครงข่าย - Core Network บริการโครงข่าย - Access Network	9 ต.ค. 56	8 ต.ค. 74
27	บริษัท เคิร์ช จำกัด	บริการโครงข่าย - Core Network บริการโครงข่าย - Access Network	12 พ.ย. 56	11 พ.ย. 71
28	บริษัท อินฟอร์เมชั่น ไฮเวย์ จำกัด	บริการโครงข่าย - Core Network บริการโครงข่าย - Access Network	18 เม.ย. 57	17 เม.ย. 74
29	บริษัท ไฟเบอร์ทูเดอะโฮม จำกัด	บริการโครงข่าย - Core Network บริการโครงข่าย - Access Network	18 เม.ย. 57	17 เม.ย. 74
30	บริษัท ซินาทรัพย์ จำกัด	บริการโครงข่าย - Access Network	21 ต.ค. 57	20 ต.ค. 72
31	บริษัท ฟิต เทเลคอม จำกัด	บริการโครงข่าย - Access Network บริการโครงข่าย - Core Network	23 ธ.ค. 57	22 ธ.ค. 72
32	บริษัท วิน วิน เน็ต คอร์ปอเรชั่น จำกัด	โทรศัพท์พื้นฐาน บริการโครงข่าย - Access Network	23 ธ.ค. 57	22 ธ.ค. 72
33	บริษัท นิว เซนต์จูรี อินฟอร์เมชั่น คอมมิวนิเคชั่น จำกัด	บริการโครงข่าย - Access Network	31 มี.ค. 58	30 มี.ค. 73
34	บริษัท เอแอลที เทเลคอม จำกัด	บริการโครงข่าย - Core Network	7 พ.ค. 58	6 พ.ค. 73
35	บริษัท ทีซี พรอดคาสติ้ง จำกัด	บริการโครงข่าย - Access Network	10 พ.ย. 58	9 พ.ย. 73
36	บริษัท แพลเน็ต คอมมิวนิเคชั่น เอเชีย จำกัด (มหาชน)	บริการโครงข่าย - Access Network	2 ก.ย. 58	1 ก.ย. 73
37	บริษัท วิเทลคอมส์ คอนเนคเอเชีย จำกัด	บริการโครงข่าย - Access Network	16 พ.ย. 58	18 พ.ย. 73
38	บริษัท เอเชีย พรอดคาสติ้ง อินเทอร์เน็ตเนชั่นแนล จำกัด	บริการโครงข่าย - Access Network	20 ม.ค. 58	19 ม.ค. 73

ที่มา: สำนักงานคณะกรรมการกิจการกระจายเสียง กิจการโทรทัศน์ และกิจการโทรคมนาคมแห่งชาติ

ถึงแม้ว่าจะมีผู้ที่ได้รับอนุญาตประกอบกิจการโทรคมนาคมประเภทที่ 3 ถึง 38 ราย แต่ผู้ที่ได้รับอนุญาตจะมีการให้บริการที่ได้รับอนุญาตที่แตกต่างกันไป เช่น บริการโครงข่าย บริการโทรศัพท์พื้นฐาน บริการโทรศัพท์ต่างประเทศ บริการ IPLC เป็นต้น โดยบริษัทฯ เป็นผู้ได้รับอนุญาตที่ให้บริการโครงข่ายที่มีโครงข่ายเป็นของตนเอง ซึ่งต้องใช้เงินลงทุนสูง รวมถึงต้องการประสบการณ์และความเชี่ยวชาญของบุคลากรในการติดตั้งและให้บริการ ซึ่งผู้ประกอบการที่มีการให้บริการในลักษณะใกล้เคียงบริษัทฯ มีไม่มากนัก โดยผู้ประกอบการที่มีขนาดใหญ่ เช่น บริษัท ทีโอที จำกัด (มหาชน) บริษัท กสท โทรคมนาคม จำกัด (มหาชน) บริษัท ทรู ยูนิเวอร์แซล คอนเวอร์เจนซ์ จำกัด และบริษัท ยูไนเต็ อินฟอร์เมชั่น ไฮเวย์ จำกัด เป็นต้น ในขณะที่ผู้ประกอบการที่มีขนาดกลางและขนาดย่อม เช่น บริษัท ซิมโฟนี่ คอมมิวนิเคชั่น จำกัด (มหาชน) บริษัท ซีเอส ล็อกอินโฟ จำกัด(มหาชน) และบริษัท อินฟอร์เมชั่น ไฮเวย์ จำกัด เป็นต้น และยังมีผู้ประกอบการบางรายที่มีโครงข่ายเป็นของตนเองแต่ไม่ได้ให้บริการเชิงพาณิชย์ เช่น การไฟฟ้าส่วนภูมิภาค และการไฟฟ้านครหลวง เป็นต้น โดยบริษัทฯ ถือเป็นผู้ประกอบการขนาดกลางและขนาดย่อม อย่างไรก็ตาม โครงข่ายของบริษัทฯ มีความพร้อมในการให้บริการ และครอบคลุมถึง 75 จังหวัดทั่วประเทศ

ดังนั้น การแข่งขันในการให้บริการวางจรรยาบรรณความเร็วสูงนั้นไม่ได้มีความรุนแรงมากนัก เป็นผลมาจากการที่มีจำนวนผู้แข่งขันที่ไม่สูง นอกจากนี้ กลุ่มลูกค้าเป้าหมายไม่ได้ให้ความสำคัญด้านราคาเป็นหลัก เนื่องจากลูกค้าส่วนใหญ่เป็นบริษัทหรือองค์กรขนาดใหญ่ที่เน้นด้านคุณภาพของการให้บริการและเสถียรภาพของระบบเป็นสำคัญ ซึ่งตรงกับจุดเด่นของบริษัทฯ ที่ให้บริการด้วย

แก้วนำแสงทั้งระบบซึ่งจะช่วยให้การรับส่งข้อมูลมีเสถียรภาพมากกว่าของคู่แข่งรายอื่นๆ ที่มีการใช้โครงข่ายประเภทอื่นๆ ประกอบ เช่น โครงข่ายสายโทรศัพท์หรือโครงข่ายสายทองแดง ซึ่งจะทำให้เกิดปัญหาคอขวดในช่วงการเชื่อมต่อระหว่างโครงข่าย 2 ประเภทและทำให้ประสิทธิภาพในการรับส่งข้อมูลลดลง อีกทั้งสายเคเบิลใยแก้วนำแสงที่บริษัทฯ เลือกใช้ในโครงข่ายจะเป็นสายสัญญาณยี่ห้อ "LINK" ซึ่งเป็นสายสัญญาณที่มีคุณภาพสูงจากสหรัฐอเมริกาและมีคุณสมบัติในการป้องกันความร้อนสูง ป้องกันการกัดแทะ จึงทำให้เกิดปัญหาระหว่างการใช้งานน้อย

สำหรับกลยุทธ์การติดตั้งโครงข่ายของบริษัทฯ นั้น บริษัทฯ เลือกใช้เสาโทรเลขตามแนวทางรถไฟเป็นเส้นทางหลักในการวางโครงข่าย เนื่องจาก เสาโทรเลขมีความปลอดภัยมากกว่าเสาไฟฟ้าบนถนนสาธารณะซึ่งมีโอกาสที่จะหักโค่นจากอุบัติเหตุมากกว่า นอกจากนี้ การวางโครงข่ายในเส้นทางย่อยและเส้นทางสำรอง บริษัทฯ จะเลือกวางในเส้นทางที่ไม่ทับซ้อนกับผู้ประกอบการอื่น เพื่อที่จะเพิ่มทางเลือกให้กับลูกค้า ซึ่งตรงกับความต้องการของลูกค้าส่วนใหญ่ที่จะใช้บริการจากผู้ให้บริการโครงข่ายมากกว่า 1 ราย เพื่อให้มีโครงข่ายสำรองกรณีเกิดเหตุขัดข้อง

นอกจากนี้ บริษัทฯ ยังมีนโยบายให้บริการตามความต้องการของผู้ใช้บริการ (Customization) ซึ่งสามารถปรับเปลี่ยนบริการให้ยืดหยุ่นได้ตามความต้องการของลูกค้าในแต่ละพื้นที่ ต่างจากผู้ให้บริการรายอื่นที่มีข้อจำกัดต่างๆ เช่น ประเภทของโครงข่ายหรือเทคโนโลยีของอุปกรณ์ต่างๆ เป็นต้น และใช้เทคโนโลยีที่ทันสมัยในการรับส่งข้อมูล เช่น MPLS และ DWDM ซึ่งสามารถให้บริการลูกค้าได้ถึง Layer 3 ซึ่งสามารถจัดการและบริหารการส่งข้อมูลได้อย่างมีประสิทธิภาพ จึงทำให้ลูกค้าของบริษัทฯ เชื่อมั่นในบริการและไม่เปลี่ยนไปใช้บริการกับผู้ให้บริการอื่น

ในด้านคุณภาพของการให้บริการ บริษัทฯ สามารถให้บริการกับลูกค้าด้วยมาตรฐานและคุณภาพบริการ Service Level Agreement ที่ระดับไม่ต่ำกว่า 99.9% และมีทีมงานศูนย์ปฏิบัติการโครงข่าย (Network Management Center: NMC) คอยเฝ้าระวังและติดตามแก้ไขเหตุเสียตลอด 24 ชั่วโมง และบริษัทฯ ยังมีทีมงานประจำศูนย์ปฏิบัติการและซ่อมบำรุงโครงข่าย (Operation and Maintenance Center) ตามภูมิภาคต่างๆ ทั้ง 38 ศูนย์ทั่วประเทศ เพื่อให้มั่นใจได้ว่า ลูกค้าที่ใช้บริการจะได้รับบริการที่ดีที่สุดและสามารถรับประกันความเสียหายให้เจ็ดน้อยที่สุดกับลูกค้าของบริษัทฯ หากเกิดเหตุเสียขึ้น

บริษัทฯ ยังดำเนินธุรกิจด้วยความเป็นกลาง กล่าวคือ บริษัทฯ ประกอบธุรกิจตามใบอนุญาตประกอบกิจการโทรคมนาคมแบบที่ 3 และให้บริการโครงข่ายวงจรรสื่อสารความเร็วสูงแต่เพียงอย่างเดียว และไม่มีนโยบายที่จะประกอบกิจการโทรคมนาคมประเภทอื่นๆ แข่งขันกับลูกค้าของบริษัทฯ ที่เป็นผู้ประกอบการโทรคมนาคมแบบที่ 1 และแบบที่ 2 จึงได้รับความไว้วางใจจากลูกค้าที่เป็นผู้ประกอบการโทรคมนาคมว่า บริษัทฯ ให้ความสำคัญกับเสถียรภาพของการให้บริการและไม่ประกอบธุรกิจทับซ้อนกัน เช่น การให้บริการอินเทอร์เน็ต

ธุรกิจบริการติดตั้งและวางโครงข่ายโทรคมนาคม

ธุรกิจบริการติดตั้งและวางโครงข่ายโทรคมนาคมของประเทศไทยขึ้นอยู่กับนโยบายการลงทุนและพัฒนาโครงข่ายของผู้ให้บริการด้านการสื่อสารและโทรคมนาคม เช่น ผู้ให้บริการโทรศัพท์เคลื่อนที่ และผู้ให้บริการอินเทอร์เน็ต ปัจจุบัน ความต้องการใช้อินเทอร์เน็ตของผู้บริโภคที่เปลี่ยนแปลงไปและความต้องการใช้งานข้อมูลที่มีแนวโน้มเพิ่มขึ้น ซึ่งบริการบรอดแบนด์ผ่านโครงข่ายใยแก้วนำแสงสามารถช่วยตอบสนองความต้องการของผู้บริโภคได้ เนื่องจากโครงข่ายใยแก้วนำแสงสามารถให้บริการที่ความเร็วสูงสุด ซึ่งสูงกว่าเทคโนโลยีบรอดแบนด์ ADSL (Asymmetric Digital Subscriber Line) ที่ใช้งานในปัจจุบันกว่า 40 เท่า และยังสามารถใช้งานข้อมูลที่มีความเร็วสูงสุดได้อย่างไม่จำกัด ประกอบกับภาวะการแข่งขันอย่างรุนแรงของผู้ให้บริการบรอดแบนด์อินเทอร์เน็ต โดยเฉพาะการเข้ามาในตลาดของผู้เล่นรายใหม่ ที่เสนอบริการบรอดแบนด์ผ่านเทคโนโลยีโครงข่ายใยแก้วนำแสงจึงเป็นการกระตุ้นให้ผู้ให้บริการรายอื่นต้องลงทุนเพื่อพัฒนาและปรับเปลี่ยนเทคโนโลยีเชื่อมต่อบรอดแบนด์อินเทอร์เน็ตจาก ADSL สู่โครงข่ายใยแก้วนำแสงและขยายพื้นที่ให้บริการให้ครอบคลุมทั่วทั้งประเทศ เพื่อเป็นการรักษาหรือช่วงชิงส่วนแบ่งทางการตลาด โดยจากข้อมูลของศูนย์วิจัยกสิกรไทย (ปีที่ 22 ฉบับที่ 2735 วันที่ 12 พฤษภาคม 2559) คาดว่าในปี 2559-2561 จะมีเม็ดเงินลงทุนเกี่ยวกับโครงข่ายใยแก้วนำแสงทั้งสิ้นกว่า 173,000 ล้านบาท โดยในปี 2559 จะมีเม็ดเงินลงทุนราว 48,064 ล้านบาท เพิ่มขึ้นเล็กน้อยเพียงร้อยละ 1.5 จากปี 2558 ที่มีเม็ดเงินลงทุนอยู่ที่ 47,336 ล้านบาท ในขณะที่ เงินลงทุนกว่าร้อยละ 70 ของเงินลงทุนทั้งหมดจะเกิดขึ้นในช่วงปี 2560-2561

ทั้งนี้ จากการคาดการณ์เม็ดเงินลงทุนเพื่อเปลี่ยนผ่านการเชื่อมต่อแบนด์วิดท์อินเทอร์เน็ตแบบมีสายจากเทคโนโลยี ADSL สู่อุปกรณ์บรอดแบนด์อินเทอร์เน็ตแบบมีสาย และธุรกิจติดตั้งและวางโครงข่ายโทรคมนาคม สำหรับตลาดอุปกรณ์ฯ ผู้นำเข้าหรือตัวแทนจำหน่ายซึ่งมีทั้งผู้ประกอบการไทยและสาขาของผู้ประกอบการต่างชาติน่าจะได้อานิสงส์ ในขณะที่ธุรกิจบริการติดตั้งและวางโครงข่ายโทรคมนาคม ผู้ประกอบการด้านติดตั้งและวางโครงข่ายที่จะได้ประโยชน์น่าจะเป็นกลุ่มที่มีความพร้อมด้านบุคลากรและเทคโนโลยีและมีประสบการณ์การวางโครงข่าย โดยผู้ประกอบการดังกล่าวมีหลายประเภทไม่ว่าจะเป็นผู้ประกอบการที่เป็นบริษัทในเครือของผู้ให้บริการโทรศัพท์เคลื่อนที่ และผู้ประกอบการอิสระทั้งขนาดใหญ่และขนาดกลางที่รับงานโดยตรงจากผู้ให้บริการโทรศัพท์เคลื่อนที่ และผู้ประกอบการขนาดเล็กที่รับงานต่อจากผู้รับเหมาอีกทอดหนึ่ง เนื่องจากปริมาณงานติดตั้งระบบโทรคมนาคมที่เพิ่มขึ้นรวมทั้งการส่งมอบงานที่รวดเร็วและตรงต่อเวลา ทำให้ผู้ให้บริการโทรศัพท์เคลื่อนที่ที่ต้องว่าจ้างบริษัทภายนอกดำเนินงานดังกล่าวเพิ่มขึ้น ทั้งนี้ โอกาสในการรับงานของผู้ประกอบการในการออกแบบ จัดหา และรับเหมาติดตั้งระบบโทรคมนาคมจะขึ้นกับศักยภาพและความสัมพันธ์ที่มีกับเจ้าของโครงข่าย รวมทั้งประสบการณ์และผลงานในอดีต ความสามารถในการบริการที่มีทั้งคุณภาพและส่งมอบงานตรงต่อเวลา รวมทั้งฐานะทางการเงินที่แข็งแกร่งจะได้เปรียบในการแข่งขัน ถึงแม้บริษัทฯ จะเป็นผู้ประกอบการขนาดกลาง แต่จากการที่บริษัทฯ เป็นผู้ให้บริการติดตั้งโครงข่ายที่มีความเชี่ยวชาญและมีประสบการณ์จากการวางโครงข่ายของตนเอง จึงคาดว่า การเติบโตของการลงทุนดังกล่าวจะส่งผลดีต่อบริษัทฯ ประกอบกับบริษัทฯ มีความเป็นกลางและมีความเป็นอิสระ ทำให้บริษัทฯ สามารถรับงานติดตั้งระบบโทรคมนาคมโดยตรงจากผู้ให้บริการโทรศัพท์เคลื่อนที่และผู้ให้บริการอินเทอร์เน็ตได้ทุกสาย อย่างไรก็ตามผู้ว่าจ้างจะเป็นผู้กำหนดราคาจ้างงานเอง ทำให้กำไรของผู้รับเหมาขึ้นอยู่กับอำนาจการเจรจาต่อรองกับผู้จัดหาวस्तุและอุปกรณ์โทรคมนาคมเพื่อให้ได้รับต้นทุนราคาและเงื่อนไขการค้าที่ดี ดังนั้นด้วยปัจจัยทั้งในด้านประสบการณ์ ผลงาน ฐานะทางการเงินและอำนาจต่อรองกับผู้ว่าจ้างที่ค่อนข้างต่ำ ทำให้การเข้ามาของผู้ประกอบการรายใหม่จึงมีค่อนข้างน้อย ประกอบกับโครงการส่วนมากทั้งของภาครัฐและภาคเอกชนเป็นโครงการที่มีจำนวนมากและต้องการให้แล้วเสร็จในระยะเวลาอันสั้นจึงทำให้ภาพรวมของการแข่งขันในธุรกิจนี้ไม่มีการแข่งขันที่รุนแรงมากนัก

อุตสาหกรรมการให้บริการศูนย์ข้อมูล (Data Center)

จากผลวิจัยของ ฟรอสต์ แอนด์ ซัลลิแวน (Frost & Sullivan) บริษัทให้คำปรึกษาและวิจัยระดับโลก (สำนักงานใหญ่ตั้งอยู่ที่ประเทศสหรัฐอเมริกา และมีกว่า 40 สาขาทั่วโลก) พบว่าในปี 2556 ธุรกิจให้บริการศูนย์ข้อมูลหรือดาต้าเซ็นเตอร์ขยายตัวถึงร้อยละ 21 ส่งผลให้มูลค่าตลาดรวมของอุตสาหกรรมการให้บริการศูนย์ข้อมูล (Data Center) ในประเทศไทยมีมูลค่ามากกว่า 1,700 ล้านบาทในปี 2556 ซึ่งเป็นผลจากการที่ศูนย์รับมือภัยพิบัติและเหตุฉุกเฉิน (Disaster Recovery Site หรือ DR Site) ได้รับความสนใจเพิ่มขึ้นอย่างมากตั้งแต่ช่วงหลังน้ำท่วม และการปิดอาคารสถานที่ทำการจากการชุมนุมทางการเมือง ทำให้หน่วยงานและองค์กรต่างๆ ต้องหาหนทางรับมือกับความไม่แน่นอนเพื่อให้สามารถทำงานได้อย่างต่อเนื่อง นอกจากนี้ ฟรอสต์ แอนด์ ซัลลิแวน ยังคาดการณ์ว่า ในปี 2557 อุตสาหกรรมดาต้าเซ็นเตอร์ในประเทศไทยยังคงสามารถขยายตัวได้อีกไม่ต่ำกว่าร้อยละ 15 จากปัจจัย 3 ประการได้แก่ การใช้งาน Cloud Computing ความต้องการ Disaster Recovery Solution ที่เพิ่มขึ้น และความต้องการการเชื่อมต่อในกลุ่ม ASEAN

เมื่อพิจารณาถึงนโยบายด้านศูนย์ข้อมูลจากภาครัฐ ในการประชุมคณะกรรมการเตรียมการด้านดิจิทัลเพื่อเศรษฐกิจและสังคมในเดือนมีนาคม 2558 ได้มีมติให้หน่วยงานราชการไม่สามารถของบซื้อ-ทำศูนย์ข้อมูล (Data Center) เฉพาะหน่วยงานของตนเองได้อีกต่อไป แต่ต้องเปลี่ยนมาใช้ "ศูนย์ข้อมูลแห่งชาติ" แทน ตามแผนการบูรณาการศูนย์ข้อมูลภาครัฐ (Data Center Consolidation) เพื่อลดการลงทุนซ้ำซ้อนของหน่วยงานของรัฐ ซึ่งจะเป็นศูนย์เครือข่ายรวบรวมข้อมูลทุกด้านที่ทำงานอย่างต่อเนื่องตลอด 24 ชั่วโมง โดยภาครัฐและเอกชนจะเข้ามาร่วมกันลงทุน โดยจะมีหน่วยงานกลางรับผิดชอบในการกำหนดมาตรฐานการให้บริการ มาตรฐานความปลอดภัย มาตรฐานการเชื่อมต่อข้อมูล เพื่อให้คุณภาพและราคาค่าบริการที่หน่วยงานภาครัฐใช้บริการอยู่บนมาตรฐานเดียวกันต้องมีเทคโนโลยีที่ทันสมัยรองรับ มีสัดส่วนของพื้นที่เหมาะสมในการให้บริการตามความต้องการของท้องถิ่นทั่วประเทศ นอกจากนี้ Data Center ทุกแห่งจะต้องเป็นประเภท Tier 3 ขึ้นไป และจะต้องมีการเชื่อมต่อถึงกัน เพื่อให้สามารถเข้าถึงข้อมูลต่างๆ ได้ง่ายขึ้น

สำนักงานรัฐบาลอิเล็กทรอนิกส์ (องค์การมหาชน) หรือ สรอ. คาดว่า การทำศูนย์ข้อมูลแห่งชาติจะทำให้เกิดการลงทุนจากเอกชนในการทำศูนย์ข้อมูลราว 30,000 - 40,000 ล้านบาท ซึ่งจะช่วยกระตุ้นเศรษฐกิจ สร้างงานใหม่ เช่น บุคลากรที่มีความรู้เกี่ยวกับศูนย์ข้อมูล และคลาวด์ นอกจากนี้ หน่วยงานรัฐจะยังได้ใช้ศูนย์ข้อมูลมาตรฐานเดียวกัน สามารถเชื่อมโยงข้อมูลกับหน่วยงานอื่นได้ และประชาชนได้ใช้บริการออนไลน์จากรัฐที่มีความเสถียร

ภาวะการแข่งขันอุตสาหกรรมการให้บริการศูนย์ข้อมูล

การแข่งขันในอุตสาหกรรมให้บริการศูนย์ข้อมูลหรือ Data Center ยังอยู่ในระดับที่ไม่สูงนัก กล่าวคือ ในปัจจุบันจำนวนผู้ให้บริการ Data Center ที่มี Data Center เป็นของตนเองที่สามารถให้บริการได้ครบวงจรยังมีไม่มาก ซึ่งนอกจากบริษัทฯ แล้ว ยังมีอีกประมาณไม่เกิน 10 รายซึ่งให้บริการในลักษณะดังกล่าว โดยผู้ประกอบการขนาดใหญ่ ได้แก่ บริษัท ทีโอที จำกัด (มหาชน) บริษัท กสท โทรคมนาคม จำกัด (มหาชน) และบริษัท ทรู อินเทอร์เน็ต ดาต้า เซ็นเตอร์ จำกัด โดยผู้ประกอบการขนาดกลางและขนาดย่อม เช่น บริษัท ซีเอส ล็อกซอินโฟ จำกัด (มหาชน) บริษัท อินเทอร์เน็ตประเทศไทย จำกัด (มหาชน) บริษัท ที.ซี.ซี. เทคโนโลยี จำกัด เป็นต้น โดยบริษัทฯ ถือเป็นผู้ประกอบการขนาดกลางและขนาดย่อม อย่างไรก็ตาม อาคารศูนย์ข้อมูลของบริษัทฯ เป็นดาต้าเซ็นเตอร์ที่ได้ถูกสร้างขึ้นเพื่อให้เป็นดาต้าเซ็นเตอร์โดยเฉพาะ โดยได้รับการออกแบบให้มีระบบสาธารณูปโภค ระบบหล่อเย็น ระบบรักษาความปลอดภัย รวมถึงเกณฑ์การรับน้ำหนักของพื้น และความสูงของการยกพื้นที่ตรงตามข้อกำหนดของดาต้าเซ็นเตอร์ประเภท Tier 3 และได้รับการรับรองมาตรฐาน ISO9001:2008 และ ISO27001 ซึ่งทำให้ผู้ใช้บริการมั่นใจว่าจะได้รับการที่ได้มาตรฐานตามหลักสากล

บริษัทฯ ยังสามารถตอบสนองความต้องการที่หลากหลายของลูกค้าในการใช้บริการศูนย์ข้อมูล โดยบริษัทฯ สามารถให้บริการตามพื้นที่ หรือตามจำนวนตู้ที่ใช้งาน และยังสามารถกำหนดอุปกรณ์หรือบริการเสริมที่ลูกค้าต้องการได้ และยังสามารถออกแบบพื้นที่ในการใช้งานตามความต้องการลูกค้าได้ เนื่องจาก จัดสร้างในพื้นที่ของบริษัทฯ เอง

นอกจากนี้ ลูกค้าของบริษัทฯ ยังสามารถเลือกใช้โครงข่ายเคเบิลใยแก้วนำแสงของบริษัทฯ ในการเชื่อมต่อข้อมูลระหว่างศูนย์ข้อมูลและสำนักงานของลูกค้า ซึ่งทำให้ลูกค้าสะดวกต่อการใช้งาน และบริษัทฯ ยังมีบุคลากรที่มีความเชี่ยวชาญและมีความสามารถในการดูแลรักษาระบบต่างๆ เพื่อที่จะเฝ้าระวัง และติดตามแก้ไขในกรณีที่เกิดเหตุเสียหายต่างๆ ในระบบของศูนย์ข้อมูล โดยบริษัทฯ สามารถให้บริการด้วยมาตรฐาน Service Level Agreement (SLA) ที่ระดับไม่ต่ำกว่า 99.982%

จากโอกาสในการเติบโตของอุตสาหกรรม Data Center ในอนาคต และโครงการศูนย์ข้อมูลแห่งชาติจากรัฐบาล การที่บริษัทฯ มีประสบการณ์ในการสร้างศูนย์ข้อมูล Tier 3 จะทำให้ธุรกิจศูนย์ข้อมูลของบริษัทฯ มีโอกาสที่จะเติบโตอีกมากจากความต้องการในการใช้ศูนย์ข้อมูลทั้งภาครัฐและเอกชน

2.5 การจัดหาผลิตภัณฑ์และบริการ

ผลิตภัณฑ์และอุปกรณ์

1. สายเคเบิลใยแก้วนำแสง

ธุรกิจหลักของบริษัทฯ คือการให้บริการด้านโครงข่ายใยแก้วนำแสง เพื่อให้ผู้ใช้บริการสามารถส่งข้อมูลถึงกันได้อย่างสะดวกและมีประสิทธิภาพ สายเคเบิลใยแก้วนำแสงจึงเป็นส่วนประกอบหลักของโครงข่าย ทำให้บริษัทฯ จำเป็นที่จะต้องใช้ความเชี่ยวชาญในการคัดเลือกชนิดของสายเคเบิลใยแก้วนำแสงเพื่อนำมาใช้ในการวางโครงข่าย เนื่องจากสายเคเบิลใยแก้วนำแสงถือเป็นสินทรัพย์หลักของบริษัทฯ และมีผลกระทบไปถึงคุณภาพการให้บริการยังลูกค้าและการดูแลรักษาในอนาคตอีกด้วย โดยบริษัทฯ เลือกใช้สายเคเบิลใยแก้วนำแสงของ "LINK" จากประเทศสหรัฐอเมริกาที่มีมาตรฐานในการผลิตสูงและได้รับการยอมรับจากผู้ให้บริการรายอื่นๆ เช่น บริษัท ทรู คอปเปอร์เรชั่น จำกัด (มหาชน) บริษัท ทีโอที จำกัด (มหาชน) บริษัท กสท. โทรคมนาคม จำกัด (มหาชน) เป็นต้น ซึ่งการเลือกใช้สายเคเบิลใยแก้วนำแสงนั้นบริษัทฯ ได้พิจารณาถึงความเสี่ยงที่อาจทำให้สายชำรุด ไม่ว่าจะเป็นการถูกสัตว์กัดแทะ ความร้อนจากการเผาป่า และปัญหาการฉีกขาดจากการตัดต้นไม้ ซึ่งอาจทำให้โครงข่ายของบริษัทฯ เกิดปัญหาได้ ดังนั้น เพื่อป้องกันปัญหาดังกล่าว บริษัทฯ จึงเลือกใช้สายที่มีปลอกเหล็กป้องกันการกัดแทะของสัตว์ และมีเยื่อกันไฟซึ่งสามารถทนความร้อนได้สูงถึง 600 องศาเซลเซียส โดยบริษัทฯ เลือกที่จะใช้สายชนิดเดียวกันทั้งประเทศแต่จะแตกต่างกันเรื่องของขนาดช่องสัญญาณภายใน โดยแบ่งเป็นทั้งหมด 8 ประเภทหลักๆ คือ สายเคเบิลใยแก้วนำแสงชนิด 216 Cores, 144 Cores, 96 Cores, 60 Cores, 48 Cores, 24 Cores, 12 Cores และ 6 Cores ซึ่งสายแต่ละประเภทนั้นจะใช้งานแตกต่างกันในแต่ละพื้นที่โดยจะขึ้นอยู่กับความหนาแน่นของลูกค้า

เป็นหลัก ซึ่งในการจัดซื้อสายดังกล่าวนั้นบริษัท ซื้อจากโรงงานผู้ผลิตในประเทศจีนที่ได้การรับรองจาก LINK โดยบริษัทฯ ได้เครดิตเทอมประมาณ 365 วันจากผู้จำหน่ายรายหลักที่บริษัทฯ ซื้อ

2. อุปกรณ์โครงข่าย

นอกจากสายเคเบิลใยแก้วนำแสงแล้ว โครงข่าย Interlink Fiber Optic ยังก่อสร้างโดยนำเทคโนโลยี Internet Protocol (IP) ที่ทันสมัยและเป็นพื้นฐานสำหรับการส่งข้อมูล โดยอาศัยเทคโนโลยีที่สำคัญ ได้แก่ DWDM (Dense Wavelength Density Multiplexing) และ MPLS (Multiprotocol Label Switching) ซึ่งเป็นเทคโนโลยีที่จะเพิ่มขีดความสามารถของระบบโครงข่ายและสามารถให้บริการได้ครบทุกรูปแบบ ซึ่งในปัจจุบันเทคโนโลยีที่โครงข่าย Interlink Fiber Optic เลือกใช้สามารถให้บริการกับลูกค้าได้ถึงระดับ 3 (Layer 3: Network Layer) โดยมีคุณสมบัติที่เพิ่มขึ้นจากระดับ 2 (Layer 2: Data Link Layer) ที่ใช้กันอย่างแพร่หลายอยู่ในปัจจุบัน โดยเทคโนโลยีดังกล่าวเป็นเทคโนโลยีที่ให้บริการด้านโทรคมนาคมรายใหญ่ของโลกต่างเลือกใช้ เช่น Singtel AT&T Verizon และ British Telecom เป็นต้น

ทั้งนี้ อุปกรณ์โครงข่ายที่เกี่ยวข้องกับระบบที่สำคัญทั้ง MPLS และ DWDM นั้น บริษัทฯ ทำการคัดเลือกจากผู้ผลิตที่มีชื่อเสียงและได้รับมาตรฐานของอุตสาหกรรม ซึ่งได้รับการยอมรับจากผู้ใช้งานทั่วโลก โดยทีมงานของบริษัทฯ จะดำเนินการคัดเลือกโดยการเปรียบเทียบด้านเทคโนโลยี การพัฒนาในอนาคตรวมถึงความพร้อมในการสนับสนุนการทำงานและการขายของบริษัทฯ เพื่อให้ผู้ใช้บริการซึ่งเป็นลูกค้าของบริษัทฯ มั่นใจได้ว่าจะได้รับสิ่งที่ดีที่สุดทั้งเทคโนโลยี ความเสถียรและคุณภาพการให้บริการหลังการขายจากบริษัทฯ โดยในส่วนอุปกรณ์ที่รองรับเทคโนโลยี MPLS นั้นบริษัทฯ เลือกใช้อุปกรณ์ของ CISCO จากประเทศสหรัฐอเมริกา ซึ่งเป็นผู้นำในด้านของเทคโนโลยี MPLS และมีผู้ให้บริการจำนวนมากเลือกใช้อุปกรณ์ดังกล่าว ประกอบกับอุปกรณ์ที่ลูกค้าส่วนมากใช้จะเป็นอุปกรณ์ของ CISCO เช่นเดียวกัน จึงทำให้สามารถทำงานร่วมกับระบบงานหลักของบริษัทฯ ได้อย่างไม่มีปัญหาและสามารถใช้งานได้อย่างเต็มประสิทธิภาพ โดยบริษัทฯ ทำการจัดซื้อผ่านบริษัท แอดวานซ์ อินโฟเมชั่น เทคโนโลยี จำกัด (มหาชน) ซึ่งเป็นผู้แทนจำหน่ายรายใหญ่ที่สุดของ CISCO เพราะบริษัทฯ เล็งเห็นถึงทีมสนับสนุนที่แข็งแกร่งและสามารถแก้ไขปัญหาหากมีเหตุการณ์ต่างๆ เกิดขึ้นและรวมถึงทีมพัฒนาที่มีความเข้าใจระบบของ CISCO และระบบโครงข่ายของบริษัทฯ รวมถึงโครงข่ายของลูกค้าเป็นอย่างดีอีกด้วย

ในส่วนอุปกรณ์ที่รองรับเทคโนโลยี DWDM นั้นบริษัทฯ เลือกใช้อุปกรณ์ของ Alcatel Lucent จากประเทศฝรั่งเศส ซึ่งเป็นผู้นำในด้านของเทคโนโลยี DWDM และมีผู้ให้บริการจำนวนมากเลือกใช้อุปกรณ์ดังกล่าว โดยปัจจุบัน Alcatel Lucent นั้นมีส่วนแบ่งทางการตลาดเป็นอันดับต้นๆ ในภูมิภาคยุโรป อเมริกา และเอเชีย โดยบริษัทฯ ทำการซื้อจาก บริษัท อัลคาเทล-ลูเซน (ประเทศไทย) จำกัด โดยตรง ไม่ซื้อผ่านผู้จัดจำหน่าย เพื่อที่จะได้รับการสนับสนุนอย่างดีที่สุดจากผู้ผลิต

3. อุปกรณ์และส่วนปรับปรุงสถานที่สำหรับจัดทำชุมสาย

ในส่วนสถานที่จัดสร้างชุมสายและอุปกรณ์ชุมสายนั้น บริษัทฯ เล็งเห็นความสำคัญในด้านการเข้าถึงและดูแลซ่อมบำรุงที่จะต้องสามารถดำเนินการได้ตลอด 24 ชั่วโมง ทำให้บริษัทฯ เลือกที่จะดำเนินการจัดสร้างโครงข่ายและชุมสายในพื้นที่ที่เป็นของบริษัทฯ โดยในการคัดเลือกพื้นที่นั้นบริษัทฯ จะดำเนินการจัดสร้างชุมสายตามเส้นทางที่โครงข่ายใยแก้วนำแสงของบริษัทฯ ผ่านเป็นหลัก โดยหากเป็นเส้นทางของการรถไฟแห่งประเทศไทยบริษัทฯ จะดำเนินการจัดสร้างชุมสายในสถานีรถไฟหลักโดยคัดเลือกจากขนาดและความพร้อมของสถานีนั้นๆ และจัดสร้างตู้คอนเทนเนอร์ที่มีความพร้อมในด้านการป้องกันความร้อนและป้องกันฝนโดยจะติดตั้งและล้อมรั้วที่สามารถเข้าออกได้เฉพาะที่ทีมงานของบริษัทฯ หรือผู้ที่ได้รับอนุญาตเท่านั้น โดยในการก่อสร้างชุมสายตามเส้นทางรถไฟนั้นบริษัทฯ ได้พิจารณาถึงการป้องกันน้ำท่วมที่อาจเกิดขึ้นได้จึงมีการติดตั้งขาตั้งให้สูงกว่าปกติ เป็นต้น โดยในส่วนเส้นทางถนน บริษัทฯ ได้เลือกเช่าห้องในอาคารพาณิชย์ที่มีความปลอดภัยสูงและอยู่ในพื้นที่ที่สามารถเข้าออกได้สะดวกและเป็นพื้นที่ที่ทีมงานของบริษัทฯ สามารถเข้าดำเนินการได้ตลอด 24 ชั่วโมงและไม่มีประวัติการเกิดน้ำท่วมมาก่อน

ในด้านของอุปกรณ์ในชุมสายนั้นบริษัทฯ เลือกผลิตภัณฑ์ที่ได้รับการยอมรับในระดับสากลและมีผู้ใช้งานอยู่อย่างแพร่หลาย ยกตัวอย่างเช่น เครื่องกำเนิดไฟฟ้า อุปกรณ์สำรองไฟฟ้าชั่วคราว UPS อุปกรณ์แบตเตอรี่ อุปกรณ์ทำความเย็น อุปกรณ์ตู้สำหรับติดตั้งอุปกรณ์ สายไฟ อุปกรณ์กันห้อง เป็นต้น ซึ่งทั้งหมดที่กล่าวมาข้างต้นนั้นบริษัทฯ คัดเลือกจากผู้ผลิตที่สามารถส่งมอบสินค้าได้ตามเงื่อนไขที่บริษัทฯ กำหนดและสามารถดูแลซ่อมบำรุงได้ทั่วประเทศเพื่อให้บริษัทฯ สามารถการันตีคุณภาพสินค้าได้ภายหลังสินค้าส่งมอบแล้วอีกด้วย

ค่าบริการต่าง ๆ

1. ค่าดำเนินการติดตั้งโครงข่าย

ในการดำเนินการติดตั้งโครงข่ายของบริษัท และการให้บริการติดตั้งโครงข่ายให้แก่ลูกค้านั้น บริษัทฯ จะมีการวางแผนการติดตั้งโครงข่ายล่วงหน้าและจัดหาผู้รับเหมาเพื่อเตรียมความพร้อมก่อนการติดตั้งจริงทำให้ทีมงานสามารถจัดสรรและเตรียมความพร้อมผู้ที่เข้ามาดำเนินงานในโครงการได้ล่วงหน้า อีกทั้งบริษัทฯ ยังมีการจัดทำราคากลางโดยเปรียบเทียบจากโครงการที่บริษัทฯ รับจ้างเป็นผู้รับเหมาช่วงให้กับผู้ให้บริการรายอื่น ซึ่งทำให้บริษัทฯ มีราคากลางที่เหมาะสมและเป็นธรรมกับผู้จ้างและผู้รับจ้างอย่างโปร่งใส โดยในการจัดจ้างผู้รับเหมาที่บริษัทฯ มีการจัดสรรพื้นที่ในการดำเนินการอย่างเหมาะสมเพื่อไม่ให้เกิดความทับซ้อนของผู้รับเหมาโดยคัดเลือกจากทีมงานที่ผู้รับเหมาแต่ละรายมีอยู่ในแต่ละพื้นที่ให้เหมาะสมกับปริมาณงานและความยากง่ายของงานเป็นหลัก ในการควบคุมประสิทธิภาพในการดำเนินงานตลอดจนคุณภาพการติดตั้งโครงข่ายนั้น บริษัทฯ จะมีการจัดอบรมผู้รับเหมาทุกรายที่จะเข้ามาดำเนินงานให้เข้าใจถึงจุดมุ่งหมายหลักและข้อควรระวังในการติดตั้งโครงข่ายเพื่อให้คุณภาพของการติดตั้งนั้นเท่าเทียมกันและเป็นไปตามเงื่อนไขที่บริษัทฯ กำหนด อีกทั้งในขณะที่ผู้รับเหมาดำเนินการนั้นทางบริษัทฯ จะมีวิศวกรจากฝ่าย Network Operation ทำหน้าที่คอยกำกับดูแลและตรวจเช็คความเรียบร้อยไปในเวลาเดียวกันเพื่อเป็นการยืนยันว่าผู้รับเหมาที่ดำเนินการติดตั้งนั้นทำได้ตามมาตรฐานที่กำหนดจริง โดยผู้รับเหมาทั้งหมดจะต้องนำส่งรายงานการติดตั้งเพื่อปิดงานกับบริษัทฯ และตั้งเบิกจ่ายโดยจะมีทีมงานตรวจรับตรวจสอบกำกับอีกทอดหนึ่งการทำเรื่องจ่ายเงินค่าจ้างต่อไป จะเห็นได้ว่าบริษัทฯ มีมาตรฐานและมาตรการควบคุมต่างๆ เพื่อให้บรรลุวัตถุประสงค์หลักคือโครงข่ายที่ติดตั้งไปแล้วต้องมีประสิทธิภาพและคุณภาพสูงสุด ทั้งนี้ ในการจัดจ้างผู้รับเหมาที่บริษัทฯ จะทำการขึ้นทะเบียนผู้รับเหมา (Approved Vendor List) ทุกราย และจะทำการประเมินผลงานของผู้รับเหมาในทุกๆ ปี เพื่อใช้ในการพิจารณาการจัดจ้างในครั้งต่อไป โดยปัจจุบัน บริษัทฯ มีผู้รับเหมาที่ผ่านการขึ้นทะเบียนแล้วทั้งสิ้น 200 ราย

2. ค่าเช่าเสาโทรเลข ค่าเช่าท่อร้อยสาย และค่าสมทบสำหรับหน่วยงานราชการเพื่อสิทธิแห่งทาง

ในการดำเนินการติดตั้งโครงข่ายนั้น บริษัทฯ เลือกดำเนินการติดตั้งโครงข่ายหลักในพื้นที่ของการรถไฟแห่งประเทศไทย เพื่อประโยชน์สูงสุดในด้านความปลอดภัยอันเนื่องมาจากพื้นที่ของการรถไฟแห่งประเทศไทยนั้นเป็นพื้นที่เฉพาะและเข้าถึงได้ยากหากเทียบกับพื้นที่ติดตั้งโครงข่ายตามเส้นทางถนนทั่วไป ทำให้เส้นทางรถไฟที่มีความเสี่ยงที่อาจเกิดขึ้นจากอุบัติเหตุได้น้อยกว่าเส้นทางถนน บริษัทฯ จึงได้มีการเจรจาทำสัญญาเช่าเสาโทรเลขเพื่อการพาดสายเคเบิลใยแก้วนำแสงกับการรถไฟแห่งประเทศไทย โดยบริษัทฯ จะเสียค่าเช่ารายปีตามสัญญาให้แก่การรถไฟแห่งประเทศไทยในการพาดสายดังกล่าว สำหรับการพาดสายผ่านเส้นทางถนนผ่านเสาไฟฟ้าเพื่อเป็นเส้นทางหลัก เส้นทางสำรองและเส้นทางย่อยสำหรับโครงข่ายของบริษัทฯ บริษัทฯ จำเป็นที่จะต้องได้รับอนุญาตให้ดำเนินการติดตั้งโครงข่ายตามสิทธิแห่งทาง (Right of Way) โดยจะมีการพิจารณาอนุมัติจาก คณะกรรมการกิจการกระจายเสียง กิจการโทรทัศน์ และกิจการโทรคมนาคมแห่งชาติ (กสทช.) และดำเนินการขอใช้สิทธิดังกล่าวกับหน่วยงานเจ้าของเสาไฟฟ้า เช่น การไฟฟ้าส่วนภูมิภาคและการไฟฟ้านครหลวง เป็นต้น ทั้งนี้ในการดำเนินการใดๆ หน่วยงานดังกล่าวมีค่าธรรมเนียมในการดำเนินการโดยแบ่งเป็น ค่าสมทบพาดสายและค่าดำเนินการ ซึ่งมีลักษณะการคิดค่าใช้จ่ายเป็นรายครั้ง และค่าเช่าเสารายปีซึ่งมีอัตราค่าใช้จ่ายคิดเป็นรายปี นอกจากนี้ บริษัทฯ ยังมีการเจรจาทำสัญญาเช่าท่อร้อยสายกับ บมจ. ทีโอที และ บมจ. กสท โทรคมนาคม ในการติดตั้งสายเคเบิลในบางเส้นทางที่ไม่สามารถพาดสายเคเบิลใยแก้วบนเสาไฟฟ้าและชำระค่าเช่าท่อร้อยสายตามสัญญา ทั้งนี้บริษัทฯ จำเป็นที่จะต้องจัดหาเส้นทางที่มีประสิทธิภาพสูงสุดในการดำเนินงานและคำนึงถึงระยะทางรวมเพื่อควบคุมค่าใช้จ่ายดังกล่าวให้อยู่ในต้นทุนโครงการที่เหมาะสม บริษัทฯ จึงเน้นการพาดสายกับเสาโทรเลขบนเส้นทางรถไฟเป็นโครงข่ายหลักซึ่งจะมีระยะทางที่สั้นกว่าการพาดสายกับเสาไฟฟ้าบนเส้นทางถนนทำให้สามารถครอบคลุมได้ถึง 55 จังหวัดจากความครอบคลุมของบริษัทฯ ทั้งหมด 75 จังหวัดในปัจจุบัน (ณ 31 ธันวาคม 2559) หรือคิดเป็นร้อยละ 73 ของความครอบคลุมรวม

รายละเอียดสัญญาที่เกี่ยวข้องกับสิทธิแห่งทางโดยสรุปได้ดังนี้

- 1) สัญญาเช่าเสาโทรเลขตามเส้นทางของการรถไฟแห่งประเทศไทยเพื่อดำเนินการพาดสายสื่อสารขนาด 60 Cores โดยเป็นสัญญาที่บริษัทฯ ลงนามกับ การรถไฟแห่งประเทศไทย โดยบริษัทฯ จำเป็นต้องดูแลความเรียบร้อยในการดำเนินงานตลอดจนดูแลรักษาสายสื่อสารอันเป็นสินทรัพย์ของบริษัทฯ ด้วยค่าใช้จ่ายของบริษัทฯ เอง โดยเป็นสัญญาที่มีอายุในการดำเนินงานตลอดระยะเวลา 30 ปีนับจากวันลงนามในสัญญา วันที่ 19 ตุลาคม 2555
- 2) หนังสืออนุญาตให้บริษัทฯ พาดสายเคเบิลใยแก้วนำแสงออกโดยการไฟฟ้านครหลวงและการไฟฟ้าส่วนภูมิภาค โดยดำเนินการตามที่ คณะกรรมการกิจการกระจายเสียง กิจการโทรทัศน์ และกิจการโทรคมนาคมแห่งชาติ (“กสทช”) พิจารณาอนุมัติให้ดำเนินการ

สรุปโครงข่ายหลักและเส้นทางหลักที่บริษัทฯ ได้รับอนุญาตในการติดตั้งโครงข่ายใยแก้วนำแสง ณ วันที่ 31 ธ.ค. 2559

ผู้อนุญาต	เส้นทาง	ระยะทาง (ก.ม.)
การรถไฟแห่งประเทศไทย	เสาโทรเลข	3,244.09
การไฟฟ้านครหลวงและการไฟฟ้าส่วนภูมิภาค	เสาไฟฟ้า	9,397.63

มูลค่าและสัดส่วนการจัดหาผลิตภัณฑ์และบริการในช่วงปี 2557 - 2559

ประเภทการจัดซื้อ	ปี 2557		ปี 2558		ปี 2559	
	ล้านบาท	ร้อยละ	ล้านบาท	ร้อยละ	ล้านบาท	ร้อยละ
สินค้าและอุปกรณ์						
- ในประเทศ	354.15	32.03	121.63	17.90	210.47	22.38
- ต่างประเทศ	440.13	39.81	125.20	18.42	220.49	23.45
รวมอุปกรณ์	794.28	71.83	246.83	36.32	430.96	45.83
ค่าบริการ						
- ในประเทศ	311.43	28.17	422.91	62.22	479.64	51.00
- ต่างประเทศ	-	-	9.95	1.46	29.77	3.17
รวมค่าบริการ	311.43	28.17	432.86	63.68	509.41	54.17
มูลค่าการซื้อรวม	1,105.71	100.00	679.69	100.00	940.37	100.00

2.6 งานที่ยังไม่ได้ส่งมอบ

ณ วันที่ 31 ธันวาคม 2559 บริษัทฯ มีงานบริการติดตั้งโครงข่ายที่ยังไม่ได้ส่งมอบให้ลูกค้า จำนวน 182.82 ล้านบาท ซึ่งคาดว่าสามารถส่งมอบให้เสร็จสิ้นทั้งหมดได้ภายในปี 2560 โดยมีรายละเอียดดังนี้

(หน่วย : ล้านบาท)

โครงการ	มูลค่างานตามสัญญา*	มูลค่างานที่ส่งมอบและรับรู้รายได้แล้ว	มูลค่าตามสัญญาคงเหลือ ณ 31 ธ.ค. 2559*
1. โครงการสร้างและ/หรือปรับปรุงข่ายสายสัญญาณโทรคมนาคม ภายใต้ Project FTTX	180.00	163.17	16.83
2. โครงการสร้างและ/หรือปรับปรุงข่ายสายสัญญาณโทรคมนาคม ภายใต้ Project 4G	107.70	81.34	26.36
3. งานจ้างเหมา ออกแบบ จัดหาพร้อมติดตั้งเคเบิลใยแก้วนำแสงเพื่อเสริมความมั่นคง (Protection) ระบบสื่อสารสัญญาณความเร็วสูง	49.20	30.56	18.64
4. งานจ้างเหมาตรวจซ่อม และบำรุงรักษาโครงข่ายสายเคเบิลใยแก้วนำแสงแบบเตรียมความพร้อมตลอด 24 ชั่วโมง	116.45	-	116.45
5. งานติดตั้งโครงข่ายโทรคมนาคมอื่น	90.99	86.45	4.54
รวม	544.34	361.52	182.82

หมายเหตุ : * มูลค่าตามสัญญาอาจมีการปรับเปลี่ยนตามปริมาณงานที่เกิดขึ้นจริงและมูลค่าตามสัญญาคงเหลือที่คาดว่าจะรับรู้เป็นรายได้ในแต่ละช่วงเวลา อาจมีการเปลี่ยนแปลงจากที่ระบุไว้ เนื่องจากการเปลี่ยนแปลงของมูลค่าตามสัญญา หรืออาจส่งมอบงานไม่ได้ตามกำหนด

3. ปัจจัยความเสี่ยง

ธุรกิจทุกประเภทมีความเสี่ยงแตกต่างกันไปและอาจส่งผลกระทบต่อองค์กรมากน้อยตามความสำคัญและวิธีการบริหารความเสี่ยงของแต่ละองค์กรโดยบริษัทฯ มีความเสี่ยงหลักๆ ซึ่งสามารถจำแนกได้ดังต่อไปนี้

3.1 ความเสี่ยงจากการพึ่งพิงผู้จำหน่ายสินค้า

ธุรกิจหลักของบริษัทฯ คือการให้บริการด้านโครงข่ายใยแก้วนำแสง เพื่อให้ผู้ใช้บริการสามารถส่งข้อมูลถึงกันได้อย่างสะดวกและมีประสิทธิภาพ สายเคเบิลใยแก้วนำแสงจึงถือเป็นส่วนประกอบหลักของโครงข่าย ซึ่งสายเคเบิลใยแก้วนำแสงทั้งหมดที่ใช้ในการติดตั้งโครงข่าย Interlink Fiber Optic นั้น บริษัทฯ เลือกใช้สายเคเบิลใยแก้วนำแสงของ "LINK" ซึ่งเป็นผลิตภัณฑ์จากประเทศอเมริกาที่มีมาตรฐานในการผลิตสูงและได้รับการยอมรับจากผู้ให้บริการรายอื่นอย่างแพร่หลาย โดยในการจัดซื้อสายเคเบิลใยแก้วนำแสงนั้นบริษัทฯ จะสั่งซื้อจากโรงงานผู้ผลิตโดยตรง ซึ่งการที่บริษัทฯ เลือกใช้สายของ "LINK" เพียงอย่างเดียวในการวางโครงข่ายใยแก้วนำแสงทั่วประเทศ จึงอาจทำให้บริษัทฯ มีความเสี่ยงหากผู้ผลิตรายดังกล่าวไม่จำหน่าย หรือไม่สามารส่งมอบสายเคเบิลใยแก้วนำแสงให้บริษัทฯ ตามเวลาซึ่งอาจส่งผลกระทบต่อการทำงานของโครงข่ายของบริษัทฯ

ทั้งนี้ แม้ว่าบริษัทฯ จะเลือกใช้สายเคเบิลใยแก้วนำแสงของ LINK เพียงอย่างเดียวแต่เนื่องจาก ผู้บริหารของบริษัทฯ มีความสัมพันธ์ที่ดีทางธุรกิจกับเจ้าของผลิตภัณฑ์ LINK มากกว่า 25 ปี ประกอบกับบริษัทฯ มีปริมาณการสั่งซื้อผลิตภัณฑ์ในจำนวนที่มากทำให้มีอำนาจในการต่อรอง สามารถได้เงื่อนไขการค้าที่ดี อย่างไรก็ตามบริษัทฯ ได้มีการสร้างความสัมพันธ์กับผู้ผลิตรายอื่นๆ ไว้เป็นแผนทางเลือกสำรองทำให้มั่นใจได้ว่าจะไม่เกิดปัญหาสายเคเบิลใยแก้วนำแสงขาดแคลน และไม่สามารถให้บริการกับลูกค้ารายใหม่ได้

3.2 ความเสี่ยงด้านการเปลี่ยนแปลงเทคโนโลยี

เนื่องจากธุรกิจของบริษัทฯ นั้นเกี่ยวข้องกับเทคโนโลยีและมีการลงทุนในเทคโนโลยีไปเป็นจำนวนมาก ยกตัวอย่างเช่นการลงทุนในโครงข่ายใยแก้วนำแสง ซึ่งหากมีการเปลี่ยนแปลงทางเทคโนโลยีอาจทำให้เกิดความสูญเสียกับบริษัทฯ เป็นอย่างมาก โดยเทคโนโลยีที่อาจมีผลกระทบต่อการลงทุนทางด้านสายสัญญาณนั้นคือ เทคโนโลยีทางด้านไร้สาย หรือ Wireless ทั้งนี้บริษัทฯ ได้มีการศึกษาจากตัวอย่างในหลายๆ ประเทศแล้วพบว่า เทคโนโลยีไร้สายนั้นเหมาะกับการใช้งานที่มีขนาดของสัญญาณเล็กและไม่ได้มีการส่งข้อมูลตลอดเวลาซึ่งเป็นคนละกลุ่มลูกค้ากับที่บริษัทฯ นำเสนอบริการในปัจจุบัน ทำให้ความเสี่ยงดังกล่าวลดลง อีกทั้งเทคโนโลยีใยแก้วนำแสงนั้นส่งข้อมูลด้วยความเร็วแสงทำให้ยังสามารถรองรับการส่งข้อมูลได้ในอนาคตเพราะปัจจุบันยังไม่มีสิ่งใดที่สามารถเดินทางได้เร็วกว่าแสง

3.3 ความเสี่ยงจากการพึ่งพิงลูกค้ารายใหญ่

ในปี 2558 และ 2559 บริษัทฯ มีรายได้จากกลุ่มลูกค้ารายหนึ่ง คิดเป็นสัดส่วนร้อยละ 42.27 และร้อยละ 53.63 ของรายได้รวมจากการให้บริการ ซึ่งหากในอนาคตกลุ่มลูกค้ารายดังกล่าวปรับลดการใช้บริการของบริษัทฯ หรือยกเลิกการใช้บริการของบริษัทฯ ก็อาจส่งผลกระทบต่อรายได้ของบริษัทฯ อย่างมีนัยสำคัญ

ทั้งนี้ กลุ่มลูกค้ารายดังกล่าวเป็นกลุ่มบริษัทขนาดใหญ่ที่มีความสำคัญในเสถียรภาพและความปลอดภัยในการรับ-ส่งข้อมูล ซึ่งโครงข่ายใยแก้วนำแสงของบริษัทฯ สามารถตอบโจทย์ความต้องการของลูกค้าดังกล่าวได้เป็นอย่างดี เนื่องจากโครงข่ายของบริษัทฯ เป็นโครงข่ายที่ใช้เทคโนโลยีในการรับ-ส่งข้อมูลที่ทันสมัยด้วยเทคโนโลยี MPLS และ DWDM ซึ่งทำให้สามารถบริหารจัดการการรับ-ส่งข้อมูลให้มีเสถียรภาพและประสิทธิภาพสูงที่สุด และบริการหลังการขายของบริษัทฯ ที่สามารถให้บริการลูกค้าได้ด้วยมาตรฐานและคุณภาพบริการ Service Level Agreement (SLA) ที่ระดับ 99.9% ซึ่งเป็นระดับการให้บริการตลอด 24 ชั่วโมงต่อวัน เดือนละ 30 วัน โดยรับประกันว่าโครงข่ายจะขัดข้องหรือไม่สามารถให้บริการได้เพียงไม่เกินเดือนละ 43.2 นาทีเท่านั้น โดยมีทีมงานที่คอยเฝ้าระวังตลอด 24 ชั่วโมง 365 วันเพื่อเฝ้าระวังระบบไม่ให้เกิดเหตุเสีย และตรวจติดตามแก้ไขในกรณีที่มีเหตุเสียต่างๆ เกิดขึ้นในระบบของบริษัทฯ ซึ่งทำให้ลูกค้ามั่นใจว่าบริการจะได้รับบริการที่ดีที่สุดและสามารถรับประกันความเสียหายให้เกิดน้อยที่สุดในขณะที่นโยบายในการกำหนดราคาของบริษัทฯ นั้นจะอ้างอิงจากภาวะการแข่งขันในตลาดเป็นหลักจึงทำให้ลูกค้าได้รับบริการที่มี

คุณภาพในระดับราคาที่เหมาะสม และในส่วนของงานให้บริการติดตั้งโครงข่ายนั้น บริษัทฯ สามารถให้บริการแก่ลูกค้าอย่างครบวงจร ตั้งแต่ให้บริการคำปรึกษาและออกแบบโครงข่ายเพื่อตอบสนองความต้องการของลูกค้าแต่ละรายที่มีความต้องการที่แตกต่างกัน และด้วยความชำนาญและประสบการณ์จึงทำให้บริษัทฯ สามารถดำเนินการติดตั้งได้ด้วยคุณภาพงานบริการที่มีมาตรฐาน ภายในระยะเวลาที่จำกัด จึงทำให้บริษัทฯ ได้รับความไว้วางใจจากกลุ่มลูกค้าดังกล่าวมาอย่างต่อเนื่อง

ด้วยเหตุผลดังกล่าวข้างต้น บริษัทฯ จึงเชื่อมั่นว่าด้วยการบริการลูกค้าด้วยคุณภาพที่ได้มาตรฐานในระดับราคาที่เหมาะสม ตลอดจนนโยบายที่เน้นการสร้างโครงข่ายใยแก้วนำแสงที่มีคุณภาพอย่างต่อเนื่องเพื่อเพิ่มพื้นที่ในการให้บริการเพื่อรองรับความต้องการของลูกค้าที่เพิ่มขึ้น จะทำให้กลุ่มลูกค้าดังกล่าวยังคงใช้บริการของบริษัทฯ ต่อไปอย่างต่อเนื่อง

3.4 ความเสี่ยงจากการแข่งขันในธุรกิจให้บริการโครงข่ายโทรคมนาคม

ตามพระราชบัญญัติการประกอบกิจการโทรคมนาคม พ.ศ. 2544 กำหนดว่า ผู้ประกอบกิจการโทรคมนาคมจะต้องได้รับใบอนุญาตจากคณะกรรมการกิจการกระจายเสียง กิจการโทรทัศน์ และกิจการโทรคมนาคมแห่งชาติ (“กสทช”) จากเดิมซึ่งเป็นระบบสัมปทาน ทั้งนี้ เพื่อสนับสนุนให้เกิดการแข่งขันโดยเสรีอย่างเป็นธรรม โดยหากผู้ประกอบการรายใดที่มีความพร้อมก็จะสามารถขอใบอนุญาตในการประกอบกิจการโทรคมนาคมได้ ซึ่งหากมีจำนวนผู้ประกอบการเพิ่มขึ้นก็จะส่งผลให้การแข่งขันมีความรุนแรงมากขึ้น

ทั้งนี้ ในปัจจุบัน คู่แข่งทางการค้าของบริษัทฯ มีเพียงผู้ประกอบการจำนวนหนึ่งที่ได้รับอนุญาตประกอบกิจการโทรคมนาคมประเภทที่ 3 เช่นเดียวกับบริษัทฯ เท่านั้นจึงทำให้การแข่งขันในปัจจุบันยังไม่รุนแรงมากนัก ประกอบกับการประกอบธุรกิจโทรคมนาคมนั้น จำเป็นต้องอาศัยความสามารถและประสบการณ์ของผู้บริหารและพนักงานในการดำเนินธุรกิจ รวมทั้งเงินลงทุนจำนวนมาก จึงทำให้ยากที่จะมีผู้ให้บริการรายใหม่เพิ่มขึ้น แม้อาคารรัฐจะเปิดให้ผู้ให้บริการดำเนินการขอใบอนุญาตได้อย่างเสรีแล้วก็ตาม นอกจากนี้จากการที่ บริษัทฯ ดำเนินธุรกิจด้วยความเป็นกลาง กล่าวคือ บริษัทฯ ประกอบธุรกิจตามใบอนุญาตประกอบกิจการโทรคมนาคมแบบที่ 3 และให้บริการโครงข่ายวงจรรีสื่อสารความเร็วสูงแต่เพียงอย่างเดียว (Network Provider Only) และไม่มีนโยบายที่จะประกอบกิจการโทรคมนาคมประเภทอื่นๆ แข่งขันกับลูกค้าของบริษัทฯ ที่เป็นผู้ประกอบกิจการโทรคมนาคมแบบที่ 1 และแบบที่ 2 จึงได้รับความไว้วางใจจากลูกค้าที่เป็นผู้ประกอบการโทรคมนาคมว่าบริษัทฯ จะไม่ประกอบธุรกิจทับซ้อนกันกับลูกค้า เช่น การให้บริการอินเทอร์เน็ต โดยบริษัทฯ จะมุ่งเน้นในการดำเนินการก่อสร้างขยายโครงข่ายใยแก้วนำแสงที่มีคุณภาพอย่างต่อเนื่องเพื่อเพิ่มพื้นที่ในการให้บริการและรองรับความต้องการของลูกค้าที่เพิ่มขึ้น เพื่อเพิ่มความได้เปรียบทางการแข่งขันต่อไปในระยะยาว โดยอาศัยโครงข่ายของบริษัทฯ ซึ่งเป็นโครงข่ายที่ใช้เทคโนโลยี MPLS และ DWDM ซึ่งเป็นเทคโนโลยีที่ทันสมัยในการรับ-ส่งข้อมูล ทำให้สามารถบริหารจัดการการรับ-ส่งข้อมูลให้มีเสถียรภาพและเกิดประสิทธิภาพสูงสุด ประกอบกับบริการหลังการขายของบริษัทฯ ซึ่งสามารถให้บริการลูกค้าได้ด้วยมาตรฐานและคุณภาพบริการ Service Level Agreement (SLA) ที่ระดับไม่ต่ำกว่า 99.9% โดยมีทีมงานที่คอยเฝ้าระวังตลอด 24 ชั่วโมง 365 วันเพื่อให้ลูกค้ามั่นใจว่าบริการที่ได้รับเป็นบริการที่ดีที่สุดและสามารถรับประกันความเสียหายให้เกิดน้อยที่สุด ด้วยราคาที่เหมาะสมที่สุด บริษัทฯ จึงเชื่อว่าบริษัทฯ จะไม่ได้รับผลกระทบจากการแข่งขันที่อาจรุนแรงขึ้นได้ในอนาคต

3.5 ความเสี่ยงจากการทำงานของอุปกรณ์โครงข่าย ระบบการทำงานและระบบคอมพิวเตอร์

ธุรกิจของบริษัทฯ เป็นธุรกิจที่เกี่ยวข้องกับอุตสาหกรรมโทรคมนาคมซึ่งเป็นธุรกิจที่เกี่ยวข้องกับเทคโนโลยีที่ซับซ้อน ไม่ว่าจะเป็นอุปกรณ์โครงข่าย ระบบการทำงานและระบบคอมพิวเตอร์ ซึ่งระบบดังกล่าวจะต้องสามารถทำงานได้อย่างมีประสิทธิภาพตลอดเวลา เพื่อตอบสนองความต้องการใช้งานของลูกค้า ดังนั้น หากส่วนใดส่วนหนึ่งของระบบเหล่านี้เกิดการขัดข้องทั้งจากความผิดพลาดของระบบ ความขัดข้องของอุปกรณ์ ภัยธรรมชาติ หรืออุบัติเหตุต่างๆ ก็ย่อมส่งผลกระทบต่อการทำงานของบริการลูกค้าของบริษัทฯ

บริษัทฯ ได้ตระหนักถึงความสำคัญของปัญหาดังกล่าวซึ่งอาจมีผลกระทบต่อความพึงพอใจของลูกค้าได้ บริษัทฯ จึงมีการออกแบบโครงข่ายให้มีเส้นทางโครงข่ายสำรองในรูปแบบ Ring Topology แบบไม่ทับซ้อนกันทางกายภาพ ซึ่งเป็นวิธีการออกแบบตามหลักมาตรฐานที่มีการนำมาใช้กันอย่างแพร่หลายในต่างประเทศ โดยประกอบไปด้วยโครงข่ายหลัก (Core Network) สองส่วนคือโครงข่ายตามเส้นทางรถไฟซึ่งวางตามแนวเสาอากาศสัญญาณของการรถไฟแห่งประเทศไทย และโครงข่ายตามเส้นทางถนนซึ่งวางตามเสาไฟฟ้าของการไฟฟ้านครหลวงและการไฟฟ้าส่วนภูมิภาค ซึ่งวิธีการดังกล่าวจะสามารถป้องกันปัญหาอันอาจเกิดจากการขัดข้องของเส้นทางใดเส้นทางหนึ่งได้ โดยเมื่อเกิดปัญหาที่เส้นทางหนึ่ง ระบบก็จะทำการสลับเปลี่ยนไปใช้โครงข่ายในอีกเส้นทาง

หนึ่งได้ นอกจากนั้นในกระบวนการติดตั้งอุปกรณ์ต่างๆ นั้น บริษัทฯ ได้ให้ความสำคัญกับการคัดเลือกอุปกรณ์และกระบวนการติดตั้ง เพื่อให้มั่นใจได้ว่าระบบที่ติดตั้งขึ้นจะสามารถทำงานได้อย่างมีประสิทธิภาพ โดยโครงข่ายของบริษัทฯ นั้นได้กำหนดให้เป็นโครงข่ายเคเบิลใยแก้วนำแสงทั้งเส้นทาง โดยไม่มีการผสมกับโครงข่ายประเภทอื่น และให้บริการโดยอาศัยโครงข่ายของตนเองทั้งหมด จึงไม่ต้องผสมผสานระหว่างผู้ให้บริการหลายราย และไม่เกิดปัญหาในการสับเปลี่ยนข้อมูลข้ามโครงข่ายที่ต่างประเภทกัน ซึ่งช่วยลดความยุ่งยากในการบริหารจัดการและทำให้โครงข่ายมีประสิทธิภาพในการส่งข้อมูลสูง

นอกจากนี้ บริษัทฯ ยังได้ป้องกันความเสี่ยงโดยการให้ความสำคัญในการซ่อมบำรุงตามระยะเวลา โดยให้ทีมวิศวกรทำการวิจัยและวิเคราะห์ถึงความเป็นไปได้ของเหตุเสียหายหรือข้อผิดพลาดต่างๆ อันพึงเกิดในระบบงาน (Engineering Failure Simulation) และทำการเข้าแก้ไขซ่อมแซมก่อนที่จะมีเหตุการณ์จริงเกิดขึ้น (Preventive Maintenance) เช่น การซ่อมบำรุงเคเบิลใยแก้วนำแสงตามระยะเวลา การอัปเดตเฟิร์มแวร์ของอุปกรณ์และซอฟต์แวร์ และการบำรุงรักษาอุปกรณ์ที่เกี่ยวข้องทั้งหมดของโครงการตามระยะเวลาที่แนะนำจากผู้ผลิต เป็นต้น อย่างไรก็ตาม เพื่อรองรับกับปัญหาของระบบโครงข่ายที่อาจเกิดขึ้น บริษัทฯ ได้จัดตั้งทีมงานคอยเฝ้าระวังและพร้อมแก้ไขปัญหาตลอด 24 ชั่วโมง (Network Operation Center) เพื่อรับมือในกรณีที่มีปัญหาที่ไม่คาดคิดเกิดขึ้น โดยทีมซ่อมบำรุงจะสามารถเข้าถึงพื้นที่และซ่อมแซมให้แล้วเสร็จได้ภายในระยะเวลาที่กำหนดตามมาตรฐานการให้บริการแต่ละประเภทอีกด้วย เพื่อให้ทุกการเชื่อมต่อของลูกค้าไม่สะดุด และเติมเต็มความพึงพอใจของลูกค้า

3.6 ความเสี่ยงด้านกฎหมายและนโยบายของรัฐบาลที่เกี่ยวข้องกับกิจการโทรคมนาคม

ปัจจุบัน บริษัทฯ ประกอบธุรกิจเป็นผู้ให้บริการโครงข่ายใยแก้วนำแสง โดยได้รับใบอนุญาตประกอบกิจการโทรคมนาคมแบบที่ 3 ประเภทโครงข่ายเป็นของตนเอง จากสำนักงานคณะกรรมการกิจการกระจายเสียง กิจการโทรทัศน์ และกิจการโทรคมนาคมแห่งชาติ (กสทช.) จึงทำให้การดำเนินธุรกิจของบริษัทฯ นั้นอยู่ภายใต้การกำกับดูแลของ กสทช. ซึ่งเป็นหน่วยงานอิสระของรัฐที่มีบทบาทหน้าที่ในการกำกับดูแลการประกอบกิจการโทรคมนาคม โดยอำนาจหน้าที่ของ กสทช. นั้นยังรวมถึงการกำหนดโครงสร้างอัตราค่าธรรมเนียมและโครงสร้างอัตราค่าบริการ กำหนดมาตรฐานทางด้านเทคนิคของโครงข่ายโทรคมนาคม และกำหนดมาตรการเพื่อป้องกันการผูกขาดหรือการแข่งขันที่ไม่เป็นธรรม ตลอดจนการคุ้มครองสิทธิและเสรีภาพของผู้ใช้บริการ ดังนั้นการที่ กสทช. ประกาศ และ/หรือเปลี่ยนแปลง นโยบาย หรือกฎระเบียบต่างๆ ซึ่งเกี่ยวข้องกับธุรกิจให้บริการโครงข่ายโทรคมนาคม ก็อาจส่งผลกระทบต่ออย่างมีนัยสำคัญต่อการดำเนินธุรกิจของบริษัทฯ ได้

อย่างไรก็ดี เนื่องจากบริษัทฯ เป็นผู้ได้รับอนุญาตประกอบกิจการโทรคมนาคมจาก กสทช. อย่างถูกต้องตามกฎหมาย ดังนั้นก่อนจะมีการประกาศ และ/หรือเปลี่ยนแปลง นโยบาย หรือกฎระเบียบใดๆ ในทางปฏิบัติแล้ว กสทช. จะมีการแจ้งให้ผู้ประกอบการทราบล่วงหน้า รวมทั้งมีการรับฟังความคิดเห็นและประชุมหารือร่วมกับผู้ประกอบการถึงนโยบายที่เหมาะสม ทำให้บริษัทฯ มีระยะเวลาในการเตรียมความพร้อมและมีสิทธิ์คัดค้านได้ก่อนการบังคับใช้กฎระเบียบใหม่

3.7 ความเสี่ยงจากระยะเวลาที่ได้รับใบอนุญาตประกอบกิจการโทรคมนาคมประเภทที่ 3 สั้นกว่าระยะเวลาการเข้าพื้นที่จากการรถไฟ

บริษัทฯ ได้รับใบอนุญาตประกอบกิจการโทรคมนาคมประเภทที่ 3 จาก กสทช. ให้สามารถประกอบกิจการโทรคมนาคมเป็นระยะเวลา 15 ปี ตั้งแต่ปี 2555-2570 ในขณะที่บริษัทฯ ได้ทำสัญญาเช่าสายโทรเลขกับการรถไฟแห่งประเทศไทยในการพาดสายเคเบิลใยแก้วนำแสงเพื่อใช้เป็นโครงข่ายหลักสำหรับการให้บริการโครงข่ายของบริษัทฯ โดยมีระยะเวลาการเช่า 30 ปี ตั้งแต่ปี 2555-2585 หากบริษัทฯ ไม่สามารถขอต่ออายุใบอนุญาตประกอบกิจการโทรคมนาคมประเภทที่ 3 กับ กสทช. เมื่อใบอนุญาตหมดอายุ บริษัทฯ อาจไม่สามารถให้บริการโครงข่ายกับลูกค้า ในขณะที่ต้องชำระค่าเช่าตามสัญญาเช่าสายโทรเลขให้กับการรถไฟแห่งประเทศไทย ซึ่งอาจส่งผลกระทบต่อผลการดำเนินงานของบริษัทฯ อย่างมีนัยสำคัญ

อย่างไรก็ตาม บริษัทฯ มั่นใจว่าจะสามารถดำเนินการต่ออายุใบอนุญาตได้ เนื่องจากตามพระราชบัญญัติการประกอบกิจการโทรคมนาคมสำหรับใบอนุญาตประกอบกิจการโทรคมนาคมประเภทที่ 3 กำหนดว่าผู้ขอต่ออายุใบอนุญาตจะต้องมีคุณสมบัติครบถ้วนตามเกณฑ์ที่กำหนด ซึ่งเป็นเกณฑ์เดียวกับที่บริษัทฯ เคยได้รับอนุญาต และปัจจุบัน บริษัทฯ ยังคงรักษาคุณสมบัติครบถ้วนตามเกณฑ์ดังกล่าว

3.8 ความเสี่ยงด้านอัตราแลกเปลี่ยน

ด้วยลักษณะทางธุรกิจของบริษัทฯ ที่ต้องสั่งซื้ออุปกรณ์โครงข่ายจำนวนมากจากคู่ค้าในต่างประเทศ ซึ่งบริษัทฯ ต้องชำระเงินค่าสินค้าเหล่านั้นเป็นสกุลเงินตราต่างประเทศ คือ สกุลเงินดอลลาร์สหรัฐ ในขณะที่รายได้จากการให้บริการของบริษัทฯ นั้นอยู่ในรูปเงินบาท จึงทำให้บริษัทฯ มีความเสี่ยงในด้านอัตราแลกเปลี่ยนโดยในปี 2556-2559 บริษัทฯ มีการสั่งซื้อสินค้าและบริการที่จะต้องชำระเป็นเงินตราต่างประเทศเป็นจำนวน 203.88 ล้านบาท จำนวน 440.13 ล้านบาท จำนวน 135.14 ล้านบาท และจำนวน 250.26 ล้านบาท หรือคิดเป็นสัดส่วนร้อยละ 49.55 ร้อยละ 39.81 ร้อยละ 19.88 และร้อยละ 26.61 ของมูลค่าการสั่งซื้อสินค้าและบริการรวมตามลำดับ

ทั้งนี้ ในอดีตบริษัทฯ มีนโยบายป้องกันความเสี่ยงจากอัตราแลกเปลี่ยน โดยการประเมินสถานการณ์ในการป้องกันความเสี่ยงจากอัตราแลกเปลี่ยน และติดตามความเคลื่อนไหวของสกุลเงินดอลลาร์สหรัฐต่อสกุลเงินบาทอย่างใกล้ชิดติดต่อกับการทำสัญญาซื้อขายเงินตราล่วงหน้า (Forward Contract) ตามสถานการณ์และความจำเป็น โดยในปี 2556-2558 บริษัทฯ มีผลขาดทุนจากอัตราแลกเปลี่ยนจำนวน 8.12 ล้านบาท จำนวน 2.44 ล้านบาท และจำนวน 10.46 ล้านบาท ตามลำดับ อย่างไรก็ตาม บริษัทฯ ได้ตระหนักถึงผลกระทบจากความเสี่ยงด้านอัตราแลกเปลี่ยนดังกล่าว ซึ่งอาจมีผลต่อผลการดำเนินงานของบริษัทฯ ในอนาคต บริษัทฯ จึงมีนโยบายในการบริหารจัดการความเสี่ยงโดยการทำสัญญาซื้อขายอัตราแลกเปลี่ยนล่วงหน้า (Currency Forward) เพิ่มจำนวนมูลค่าการซื้ออุปกรณ์โครงข่ายที่ต้องชำระเป็นเงินตราต่างประเทศกับธนาคารพาณิชย์ ตั้งแต่เดือนกันยายน 2558 เป็นต้นไป ซึ่งด้วยนโยบายดังกล่าวจะทำให้บริษัทฯ สามารถลดผลกระทบจากการความผันผวนของอัตราแลกเปลี่ยนที่อาจมีผลต่อการดำเนินงานของบริษัทฯ ได้ โดยสำหรับปี 2559 บริษัทฯ มีผลขาดทุนจากอัตราแลกเปลี่ยนเท่ากับ 0.23 ล้านบาท

3.9 ความเสี่ยงจากการไม่สามารถติดตั้งโครงข่ายเคเบิลใยแก้วนำแสง

การให้บริการโครงข่ายเคเบิลใยแก้วนำแสงของบริษัทฯ จำเป็นต้องมีโครงข่ายที่ครอบคลุมพื้นที่ทั่วประเทศเพื่อที่จะสามารถให้บริการลูกค้าได้อย่างทั่วถึง จึงต้องมีการติดตั้งสายเคเบิลบนที่ดิน สิ่งปลูกสร้าง หรือทรัพย์สินต่างๆ ของบุคคลหรือนิติบุคคลอื่น ซึ่งจะต้องมีการขออนุญาตจากเจ้าของกรรมสิทธิ์ก่อนการติดตั้ง หากบริษัทฯ ไม่ได้ขออนุญาตจากเจ้าของกรรมสิทธิ์ และไม่สามารถติดตั้งโครงข่ายเคเบิลใยแก้วนำแสงได้ อาจส่งผลกระทบต่อให้บริการของบริษัทฯ และผลการดำเนินงานของบริษัทฯ ได้

อย่างไรก็ตาม กสทช. ได้คำนึงถึงความจำเป็นในการติดตั้งสายเคเบิลสำหรับผู้ให้บริการโทรคมนาคม จึงได้กำหนดสิทธิของผู้ได้รับใบอนุญาตโทรคมนาคม ในพระราชบัญญัติการประกอบกิจการโทรคมนาคม พ.ศ. 2544 มาตรา 39 ซึ่งระบุว่า หากผู้ได้รับใบอนุญาตมีเหตุต้องปักหรือตั้งเสา หรือเดินสาย วางท่อ หรือติดตั้งอุปกรณ์ประกอบใดในการให้บริการโทรคมนาคม สามารถเสนอให้ กสทช. ให้ความเห็นชอบในการดำเนินการดังกล่าว เมื่อผู้ได้รับใบอนุญาตได้รับความเห็นชอบแล้ว จะได้รับ "สิทธิแห่งทาง (Right of Way)" ในการปักหรือตั้งเสา หรือเดินสาย วางท่อ หรือติดตั้งอุปกรณ์ประกอบใดๆ ใน 1) พื้นที่ของผู้รับใบอนุญาตรายอื่นหรือของหน่วยงานของรัฐหรือของผู้ให้บริการสาธารณูปโภค 2) ที่ดินอันเป็นสาธารณสมบัติของแผ่นดิน 3) ที่ดินของบุคคลอื่น ซึ่งจะสามารถบังคับให้เจ้าของกรรมสิทธิ์หรือเจ้าของพื้นที่อนุญาตให้ผู้ให้บริการโทรคมนาคมสามารถดำเนินการติดตั้งสายเคเบิลได้

สำหรับการพาดสายเคเบิลใยแก้วนำแสงในพื้นที่ต่างๆ ของบริษัทฯ นั้น บริษัทฯ จะใช้การเจรจาทำสัญญากับเจ้าของกรรมสิทธิ์โดยตรงก่อนที่จะขอความเห็นชอบในสิทธิแห่งทางจาก กสทช. เช่น บริษัทฯ ได้เจรจาทำสัญญาเช่าระยะยาวกับการรถไฟแห่งประเทศไทยเพื่อพาดสายเคเบิลบนเสาโทรเลขตามเส้นทางรถไฟ และทำสัญญาเช่าท่อย่อยสายกับ บมจ. ทีโอที และ บมจ. กสท โทรคมนาคม ในการติดตั้งสายเคเบิล เป็นต้น สำหรับเส้นทางหลัก เส้นทางสำรองและเส้นทางย่อยของบริษัทฯ ที่จะพาดสายเคเบิลตามเส้นทางถนนผ่านเสาไฟฟ้าของการไฟฟ้านครหลวงและการไฟฟ้าส่วนภูมิภาค บริษัทฯ จะดำเนินการขอความเห็นชอบจาก กสทช. เพื่อให้ได้รับความเห็นชอบในสิทธิแห่งทางในการพาดสายเคเบิลใยแก้วนำแสงบนเสาไฟฟ้า ด้วยการดำเนินการดังกล่าว ทำให้บริษัทฯ มีความมั่นใจว่าจะสามารถติดตั้งโครงข่ายเพื่อให้บริการแก่ลูกค้าได้

3.10 ความเสี่ยงจากความไม่สม่ำเสมอของรายได้จากธุรกิจให้บริการติดตั้งโครงข่าย

ธุรกิจให้บริการติดตั้งโครงข่ายของบริษัทฯ เป็นการให้บริการให้คำปรึกษา ออกแบบและดำเนินการติดตั้งโครงข่ายให้แก่ลูกค้าที่เป็นผู้ให้บริการด้านสื่อสารและโทรคมนาคมที่ต้องการขยายโครงข่ายของตนเอง รายได้จากธุรกิจให้บริการติดตั้งโครงข่ายของบริษัทฯ จะขึ้นอยู่กับแผนการลงทุนขยายโครงข่ายของผู้ให้บริการดังกล่าว หากผู้ให้บริการลดการลงทุนในการขยายโครงข่าย หรือดำเนินการติดตั้งโครงข่ายด้วยตนเอง อาจทำให้รายได้จากธุรกิจให้บริการติดตั้งโครงข่ายของบริษัทฯ มีความไม่สม่ำเสมอ และส่งผลต่อผลประกอบการของบริษัทฯ ได้

อย่างไรก็ตาม ด้วยภาวะอุตสาหกรรมโทรคมนาคมในปัจจุบันที่มีผู้ใช้บริการสื่อสารข้อมูลเพิ่มขึ้นอย่างมีนัยสำคัญ โดยเฉพาะอย่างยิ่งการใช้บริการอินเทอร์เน็ตทั้งแบบไร้สาย (Wireless) และแบบใช้สาย (Wireline) ผู้ให้บริการอินเทอร์เน็ตจึงจำเป็นต้องลงทุนก่อสร้างโครงข่ายเพื่อพัฒนาบริการของตน นอกจากนี้ กสทช. เพิ่งเปิดประมูลคลื่นความถี่ทั้งในย่าน 900 MHz และย่าน 1800 MHz ในปีที่ผ่านมา จึงคาดว่าผู้ชนะการประมูลจะมีการลงทุนขยายและปรับปรุงโครงข่ายของตนเพื่อให้สามารถให้บริการได้อย่างมีประสิทธิภาพ ศูนย์วิจัยกสิกรไทยจึงประเมินว่าในปี 2559-2561 จะมีเม็ดเงินลงทุนเกี่ยวกับโครงข่ายใยแก้วนำแสงทั้งสิ้นกว่า 173,000 ล้านบาท ดังนั้น ความต้องการในบริการติดตั้งโครงข่ายในช่วง 2-3 ปีข้างหน้าจะอยู่ในระดับที่สูงกว่าที่ผ่านมา และผู้ประกอบการด้านติดตั้งและวางโครงข่ายที่จะได้ประโยชน์จากเงินลงทุนดังกล่าว ดังนั้น จากการศึกษาของบริษัทฯ มีประสบการณ์และความเชี่ยวชาญในบริการติดตั้งโครงข่ายจากการติดตั้งโครงข่ายของตนเอง มีการรับประกันคุณภาพของผลงานและไม่เคยส่งมอบงานล่าช้า จึงคาดว่าบริษัทฯ จะได้รับความไว้วางใจจากลูกค้าในอดีต และผู้ให้บริการโทรคมนาคมที่ต้องการขยายโครงข่ายในการใช้บริการติดตั้งโครงข่ายของบริษัทฯ อย่างต่อเนื่อง

3.11 ความเสี่ยงเกี่ยวกับสัญญาเช่าที่ดินอาคารดาต้าเซ็นเตอร์

เนื่องจากอาคารดาต้าเซ็นเตอร์ของบริษัทฯ ตั้งอยู่บนที่ดินของ ILINK ซึ่งมีอายุสัญญาเช่า 3 ปี (1 ก.ค. 2558 - 30 มิ.ย. 2561) โดยทรัพย์สินของอาคารดาต้าเซ็นเตอร์ส่วนใหญ่เป็นอาคาร ส่วนปรับปรุงตกแต่งอาคารและระบบสาธารณูปโภค ที่บริษัทฯ ซื้อมาจาก ILINK รวมทั้งมีการลงทุนเพิ่มเติม โดย ณ 31 ธันวาคม 2559 มูลค่าสุทธิตามบัญชีของอาคาร ส่วนปรับปรุงตกแต่งอาคารและระบบสาธารณูปโภคของอาคารดาต้าเซ็นเตอร์เท่ากับ 128.11 ล้านบาท ซึ่งส่งผลทำให้การย้ายสถานที่ตั้งเป็นเรื่องที่เป็นไปได้ยาก หากไม่ได้รับการต่อสัญญา ประกอบกับอายุสัญญาของลูกค้าที่ใช้บริการดาต้าเซ็นเตอร์ อยู่ที่ประมาณ 3-5 ปี บริษัทฯ จึงมีความเสี่ยงหาก ILINK ไม่ต่ออายุสัญญาเช่าเมื่อครบกำหนด

อย่างไรก็ตาม สัญญาเช่าที่บริษัทฯ ทำกับ ILINK นั้น กำหนดให้เมื่อครบกำหนดอายุการเช่าตามสัญญาเช่า ILINK จะต้องให้สิทธิแก่บริษัทฯ ในการต่ออายุสัญญาเช่าเป็นอันดับแรก และทราบเท่าที่บริษัทฯ ยังคงประกอบธุรกิจให้บริการพื้นที่ดาต้าเซ็นเตอร์ ILINK สัญญาว่าจะให้สิทธิการเช่าแก่บริษัทฯ เท่านั้น ในส่วนของราคาค่าเช่าจะเป็นไปตามอัตราตลาดในแต่ละคราวที่ต่ออายุ โดยบริษัทฯ จะว่าจ้างผู้ประเมินอิสระที่ได้รับความเห็นชอบจากสำนักงาน ก.ล.ต. ในการทำการประเมินอัตราค่าเช่าภายใน 6 เดือนก่อนหมดอายุสัญญาแต่ละคราว ซึ่งจากเงื่อนไขดังกล่าวส่งผลทำให้บริษัทฯ ไม่มีความเสี่ยงเกี่ยวกับการต่อสัญญาเช่าที่ดินอาคารดาต้าเซ็นเตอร์

3.12 ความเสี่ยงจากการมีผู้ถือหุ้นรายใหญ่ถือหุ้นเกินกว่าร้อยละ 50

ณ วันที่ 31 ธันวาคม 2559 บริษัท อินเทอร์เน็ต เทคโนโลยี จำกัด (มหาชน) ("ILINK") ถือหุ้นในบริษัทฯ จำนวน 300 หุ้น คิดเป็นร้อยละ 60 ของจำนวนหุ้นที่จำหน่ายได้แล้วทั้งหมดของบริษัทฯ ซึ่งทำให้ ILINK มีอำนาจในการควบคุมบริษัทฯ และมีอิทธิพลต่อการตัดสินใจของบริษัทฯ ได้เกือบทุกเรื่องไม่ว่าจะเป็นเรื่องการแต่งตั้งกรรมการ หรือการขอมติในเรื่องอื่นที่ต้องใช้เสียงส่วนใหญ่ของที่ประชุมผู้ถือหุ้น ยกเว้นเรื่องที่กฎหมายกำหนดหรือข้อบังคับของบริษัทฯ กำหนดให้ต้องได้รับคะแนนเสียงไม่น้อยกว่า 3 ใน 4 ของที่ประชุมผู้ถือหุ้น ดังนั้น ผู้ถือหุ้นรายอื่นของบริษัทฯ จึงมีความเสี่ยงจากการไม่สามารถรวบรวมคะแนนเสียงเพื่อตรวจสอบและถ่วงดุลเรื่องที่ผู้ถือหุ้นใหญ่เสนอให้ที่ประชุมผู้ถือหุ้นพิจารณา

อย่างไรก็ตาม บริษัทฯ ได้มีการแต่งตั้งคณะกรรมการตรวจสอบเข้ามาเพื่อทำหน้าที่ตรวจสอบ พิจารณา และกลั่นกรองมิให้เกิดรายการที่อาจก่อให้เกิดความขัดแย้งทางผลประโยชน์ในอนาคต และช่วยให้การกำกับดูแลการบริหารงานเป็นไปอย่างโปร่งใสเหมาะสมและเกิดประสิทธิภาพสูงสุดแก่บริษัทฯ

3.13 ความเสี่ยงจากการพึ่งพิงบริษัทแม่

เนื่องจากธุรกิจของบริษัทฯ ต้องใช้เงินลงทุนสูงในช่วงก่อสร้างโครงข่าย ส่งผลทำให้บริษัทฯ มีการพึ่งพิง ILINK โดย ณ วันที่ 31 ธันวาคม 2559 บริษัทฯ มีการใช้วงเงินสินเชื่อรวมกันจำนวน 67.22 ล้านบาท รวมทั้ง ILINK มีการค้ำประกันเงินกู้ให้กับบริษัทฯ สำหรับเงินกู้ที่บริษัทฯ เบิกใช้จำนวน 1,217.10 ล้านบาท ทำให้บริษัทฯ อาจมีความเสี่ยงที่ต้องพึ่งพิงด้านการเงินจากบริษัทแม่เป็นหลัก โดยหากบริษัทฯ ไม่ได้รับการสนับสนุนทางการเงินจาก ILINK อาจส่งผลให้บริษัทฯ มีต้นทุนทางการเงินที่สูงขึ้น

อย่างไรก็ตาม บริษัทฯ มีนโยบายและแนวทางในการดำเนินงานในการลดการพึ่งพิงทางการเงินกับ ILINK โดยปัจจุบันบริษัทฯ ได้รับอนุมัติวงเงินสินเชื่อจากสถาบันการเงินแห่งหนึ่งเพื่อใช้ในการชำระคืนเงินกู้ยืมระยะสั้น โดยบริษัทฯ ได้ใช้วงเงินส่วนหนึ่ง รวมกับเงินที่ระดมทุนได้จาก IPO ชำระคืนเงินกู้จากบริษัทแม่จำนวน 850 ล้านบาท ในส่วนของการใช้วงเงินร่วมกัน บริษัทฯ มีการใช้วงเงินประเภท LC/TR และวงเงินออกหนังสือค้ำประกันจากสถาบันการเงินร่วมกับ ILINK โดย LC/TR นั้นบริษัทฯ ได้เริ่มใช้วงเงินที่เป็นของบริษัทฯ เองแล้วตั้งแต่ต้นปี 2559 โดยบริษัทฯ ทอยยชำระหนี้ที่ค้างจากวงเงินดังกล่าว ในส่วนของวงเงินออกหนังสือค้ำประกันนั้น บริษัทฯ อยู่ระหว่างดำเนินการขอวงเงินการออกหนังสือค้ำประกันเป็นของตนเองจากสถาบันการเงิน สำหรับในเรื่องการค้ำประกันสินเชื่อ เนื่องจากทรัพย์สินส่วนใหญ่ของบริษัทฯ เป็นโครงข่ายใยแก้วนำแสงและอุปกรณ์โครงข่าย ซึ่งเป็นทรัพย์สินที่ไม่สามารถนำไปค้ำประกันเงินกู้สถาบันการเงินได้ ILINK จึงจำเป็นต้องเป็นผู้ค้ำประกันและนำทรัพย์สินส่วนหนึ่งเข้าค้ำประกันสำหรับเงินกู้ยืมจากธนาคารพาณิชย์ อย่างไรก็ตาม บริษัทฯ ได้ดำเนินการขอแก้ไขหลักประกันกับสถาบันการเงินดังกล่าวแล้ว โดยสถาบันการเงินดังกล่าวจะพิจารณาค่าขอของบริษัทฯ เมื่อบริษัทฯ ได้เข้าจดทะเบียนในตลาดหลักทรัพย์เรียบร้อยแล้ว โดยภายหลังการเข้าจดทะเบียนในตลาดหลักทรัพย์ฯ การค้ำประกันของ ILINK จะลดลงตามสัดส่วนการถือหุ้นในบริษัทฯ โดยลดลงจากร้อยละ 100 เหลือร้อยละ 60 (รายละเอียดเพิ่มเติม ข้อ 13.4 แนวโน้มการทำรายการระหว่างกันในอนาคต) ซึ่งจากนโยบายและแนวทางดังกล่าว แสดงให้เห็นว่าบริษัทฯ สามารถลดการพึ่งพิงด้านการเงินจากบริษัทแม่ และจากการเข้าจดทะเบียนในตลาดหลักทรัพย์ จะส่งผลทำให้บริษัทฯ สามารถระดมทุนด้วยเครื่องมือทางการเงินอื่นๆ ได้ในอนาคต

4. ทรัพย์สินที่ใช้ในการประกอบธุรกิจ

4.1 รายละเอียดของทรัพย์สินที่ใช้ในการประกอบธุรกิจ

ณ วันที่ 31 ธันวาคม 2559 บริษัทฯ มีทรัพย์สินที่ใช้ในการประกอบธุรกิจดังต่อไปนี้

ประเภท/ลักษณะทรัพย์สิน	ลักษณะกรรมสิทธิ์	ภาระผูกพัน	มูลค่าตามบัญชีสุทธิ (ล้านบาท)
อาคาร	เป็นเจ้าของ	ไม่ติดภาระผูกพัน	28.11
ส่วนปรับปรุงตกแต่งอาคาร	เป็นเจ้าของ	ไม่ติดภาระผูกพัน	14.91
ระบบสาธารณูปโภค	เป็นเจ้าของ	ไม่ติดภาระผูกพัน	84.59
เครื่องมือและอุปกรณ์	เป็นเจ้าของ	บางส่วนติดภาระผูกพันตามสัญญาเช่าซื้อ	116.85
เครื่องใช้สำนักงานและเครื่องตกแต่ง	เป็นเจ้าของ	ไม่ติดภาระผูกพัน	9.93
ยานพาหนะ	เป็นเจ้าของ	ไม่ติดภาระผูกพัน	0.73
อุปกรณ์โครงข่ายโทรคมนาคม			
- โครงข่ายตอนนอก	เป็นเจ้าของ	ไม่ติดภาระผูกพัน	1,269.79
- โครงข่ายตอนใน	เป็นเจ้าของ	ไม่ติดภาระผูกพัน	206.34
- อุปกรณ์โครงข่าย	เป็นเจ้าของ	บางส่วนติดภาระผูกพันตามสัญญาเช่าซื้อ	532.70
อุปกรณ์ระหว่างติดตั้ง	เป็นเจ้าของ	ไม่ติดภาระผูกพัน	-
งานระหว่างก่อสร้าง	เป็นเจ้าของ	ไม่ติดภาระผูกพัน	259.96
รวม			2,523.91

4.2 สัญญาสำคัญที่เกี่ยวข้องในการประกอบธุรกิจ

4.2.1 ใบอนุญาตประกอบกิจการโทรคมนาคม

ชื่อใบอนุญาต	:	ใบอนุญาตประกอบกิจการโทรคมนาคม แบบที่สาม เลขที่ 3ก/55/001
ผู้อนุญาต	:	คณะกรรมการกิจการกระจายเสียง กิจการโทรทัศน์ และกิจการโทรคมนาคมแห่งชาติ ("กสทช.")
อายุใบอนุญาต	:	ระยะเวลา 15 ปี นับตั้งแต่วันที่ 8 พฤษภาคม 2555 ถึงวันที่ 7 พฤษภาคม 2570
การต่ออายุ	:	ผู้รับใบอนุญาตต้องดำเนินการขอต่ออายุก่อนวันที่ใบอนุญาตสิ้นอายุไม่น้อยกว่า 30 วัน และปฏิบัติตามหลักเกณฑ์ วิธีการ ขั้นตอน และระยะเวลาที่ กสทช. กำหนด

ลักษณะและประเภทกิจการ
โทรคมนาคมแบบที่ 3 ที่ได้รับ
อนุญาต

1. บริการโครงข่ายโทรคมนาคม

โครงข่ายโทรคมนาคม	ลักษณะบริการโครงข่าย
1.1 โครงข่ายทางสาย	โครงข่ายใยแก้วนำแสง (Fiber Optic Network)
1.2 บริการสิ่งอำนวยความสะดวกด้านโทรคมนาคม	บริการศูนย์ข้อมูล (Data Center)

2. บริการโทรคมนาคม

โครงข่ายที่ใช้ในการให้บริการ	ประเภท	บริการ
โครงข่ายใยแก้วนำแสง (Fiber Optic Network)	2.1 บริการพหุสื่อความเร็วสูง (Public Broadband Multimedia Service)	1. บริการ VPN
		2. บริการ VoIP
		3. บริการ Video Conference

3. บริการโทรคมนาคมระหว่างประเทศ*

3.1. บริการวงจรเช่าส่วนบุคคลระหว่างประเทศ (International Private Leases Circuit: IPLC)

3.2. บริการวงจรเช่าเสมือนส่วนบุคคลระหว่างประเทศ (International IP-VPN)

* ได้รับอนุมัติจาก กสทช. ให้เพิ่มบริการโทรคมนาคมระหว่างประเทศเมื่อวันที่ 29 เม.ย. 2558

พื้นที่การให้บริการ
การจัดสรรรายได้

: ผู้รับใบอนุญาตให้บริการตามที่ได้รับอนุญาตในพื้นที่ทั่วประเทศไทย
: ผู้รับใบอนุญาตจะต้องจัดสรรรายได้จากการให้บริการโทรคมนาคมให้แก่กองทุนวิจัยและพัฒนาการกระจายเสียง กิจการโทรทัศน์ และกิจการโทรคมนาคม เพื่อประโยชน์สาธารณะ ("กองทุน") ในอัตราร้อยละ 3.75 ต่อปีของรายได้สุทธิ

เงื่อนไขการอนุญาต

- การเพิ่มเติมลักษณะหรือประเภทบริการอื่นใดนอกจากที่ได้รับอนุญาตตามเงื่อนไขนี้ ให้แจ้งให้ กสทช. เพื่อพิจารณา และนำส่งเอกสารตามที่ กสทช. ร้องขอ กรณีผู้รับใบอนุญาตประสงค์จะพักหรือหยุดการให้บริการไม่ว่าทั้งหมดหรือบางส่วนจะต้องได้รับอนุญาตจาก กสทช. ก่อน และหากประสงค์ที่จะเลิกกิจการระหว่างอายุใบอนุญาตจะต้องแจ้งให้ กสทช. ทราบล่วงหน้าไม่น้อยกว่า 1 ปีและต้องปฏิบัติตามเงื่อนไขที่ กสทช. กำหนดก่อนเลิกกิจการ
- ผู้รับใบอนุญาตต้องการขยาย ปรับปรุง เปลี่ยนแปลงหรือเพิ่มเติมขอบเขตพื้นที่ให้บริการให้ยื่นคำขอต่อ กสทช. เพื่อพิจารณาให้ความเห็นชอบไม่น้อยกว่า 90 วันก่อนเริ่มดำเนินการ
- ผู้รับใบอนุญาตต้องกำหนดค่าธรรมเนียมและค่าบริการในอัตราเดียวกันสำหรับ

- บริการลักษณะหรือประเภทเดียวกัน
- ผู้รับใบอนุญาตมีหน้าที่จัดทำบัญชีเพื่อแสดงผลการดำเนินงานและฐานะทางการเงินที่เป็นอยู่ตามความเป็นจริงตามมาตรฐานบัญชี และข้อกำหนดเพิ่มเติมที่ กสทช. กำหนด และต้องจัดส่งบัญชีสำหรับงวดประจำปีบัญชีที่ผ่านการตรวจสอบและแสดงความเห็นจากผู้สอบบัญชี ให้แก่ กสทช. ภายใน 1 เดือนนับแต่วันที่ได้รับอนุมัติจากที่ประชุมใหญ่ผู้ถือหุ้น แต่ต้องไม่เกิน 5 เดือนนับแต่สิ้นปีบัญชี
 - ผู้รับใบอนุญาตจะต้องไม่ดำเนินการใดๆ อันเป็นการผูกขาด หรือลด หรือจำกัดการแข่งขันในการให้บริการโทรคมนาคม
 - ผู้รับใบอนุญาตต้องเคารพและรักษาสิทธิโดยจัดให้มีหลักเกณฑ์และดำเนินการมาตรการที่จำเป็นและเหมาะสมเพื่อคุ้มครองผู้ใช้บริการเกี่ยวกับข้อมูลส่วนบุคคล สิทธิในความเป็นส่วนตัว และเสรีภาพในการสื่อสาร
 - ผู้รับใบอนุญาตต้องจัดให้มีบริการแจ้งเหตุฉุกเฉิน สถานการณ์ฉุกเฉิน สาธารณภัยเพื่อการรับแจ้งเหตุ และส่งต่อไปยังหน่วยงานที่เกี่ยวข้อง และต้องจัดให้มีบริการสอบถามข้อมูลผู้ใช้บริการ เพื่อการบริการแจ้งข้อมูลผู้ใช้เลขหมาย โทรคมนาคม หรือบริการเพื่อประโยชน์สาธารณะใดๆตามที่กำหนด
 - ผู้รับใบอนุญาตต้องปฏิบัติตามประกาศคณะกรรมการกิจการโทรคมนาคมแห่งชาติ เรื่องหลักเกณฑ์ วิธีการและเงื่อนไขในการจัดให้มีบริการโทรคมนาคมพื้นฐานโดยทั่วถึงและบริการเพื่อสังคม และระเบียบ ข้อบังคับ ประกาศ คำสั่ง ข้อกำหนด หรือหลักเกณฑ์ใดๆ ที่เกี่ยวข้องที่คณะกรรมการกำหนด
 - ผู้รับใบอนุญาตมีสิทธิในการปัก หรือตั้งเสา หรือเดินสาย วางท่อ หรือติดตั้งอุปกรณ์ประกอบในการให้บริการโทรคมนาคม
 - ผู้รับใบอนุญาตจะต้องดำเนินการจัดหาหรือระดมเงินทุน และลงทุนตามเงื่อนไข เงื่อนไข และวงเงินให้สอดคล้องกับแผนทางธุรกิจที่ได้รับความเห็นชอบจาก กสทช. รวมทั้งรายงานความคืบหน้า พร้อมทั้งปัญหา อุปสรรค และแนวทางการป้องกันและแก้ไขปัญหาในการระดมเงินทุนเพื่อดำเนินการต่างๆ ตามแผนธุรกิจ ให้ กสทช. ทราบทุกรายไตรมาส

4.2.2 สัญญาเช่า

ชื่อสัญญา	:	สัญญาเช่าเสาโทรเลขเพื่อการพาดสายเคเบิลใยแก้วนำแสง
คู่สัญญา	:	การรถไฟแห่งประเทศไทย (“ผู้ให้เช่า”) และบริษัทฯ (“ผู้เช่า”)
อายุสัญญา	:	ระยะเวลา 30 ปี นับตั้งแต่วันที่ 19 ตุลาคม 2555 ถึงวันที่ 18 ตุลาคม 2585
สาระสำคัญของสัญญา	:	<ul style="list-style-type: none"> - ผู้ให้เช่าตกลงให้เช่าและผู้เช่าตกลงเช่าเสาโทรเลข ตามเส้นทางรถไฟเพื่อการพาดสายเคเบิลใยแก้วนำแสงจำนวน 53,087 ต้น 15 เส้นทาง ระยะทางรวม 3,244.09 กิโลเมตร โดยไม่มีสิทธิที่จะใช้เสาโทรเลขเพื่อประโยชน์อื่น - หากค่าเช่าเสาโทรเลขเพื่อการพาดสาย ค่าสำรวจเสาโทรเลขและค่าควบคุมงานพาดสายมีจำนวนเพิ่มขึ้นหรือมีค่าใช้จ่ายอย่างอื่นเพิ่มขึ้น ผู้เช่ายินยอมชำระให้ผู้ให้เช่าทั้งสิ้นภายใน 15 วัน นับแต่วันที่ผู้เช่าได้รับแจ้งเป็นหนังสือจากผู้ให้เช่า - ผู้เช่ายอมให้ผู้ให้เช่าตรวจสอบ ส่งแก้ไข หรือซ่อมแซมการพาดสายเคเบิลใยแก้วนำแสงตามแต่จะเห็นสมควร - ผู้เช่าสัญญาว่าจะไม่โอนสิทธิการเช่า หรือให้ผู้อื่นเช่าช่วง เว้นแต่ต้องได้รับอนุญาตจากผู้ให้เช่า และเสียค่าธรรมเนียมตามระเบียบของผู้ให้เช่า

- หากผู้เช่าผิดสัญญาข้อหนึ่งข้อใดซึ่งได้ระบุการปรับไว้ ผู้ให้เช่ามีสิทธิปรับผู้เช่าตามจำนวนที่กำหนดไว้ ส่วนในกรณีที่มิได้ระบุการปรับไว้ ผู้ให้เช่ายอมให้ปรับเป็นจำนวนเท่ากับค่าเช่าหนึ่งปี
- เมื่อสัญญาเช่าสิ้นสุดลง ผู้เช่าต้องรื้อถอนหรือขนย้ายสิ่งปลูกสร้าง เสา สายสื่อสาร โทรคมนาคม ทรัพย์สิน และสิ่งอื่นๆ ที่เกี่ยวข้องออกไปจากเสาโทรเลขของผู้เช่า และส่งมอบพื้นที่คืนให้ผู้ให้เช่าภายใน 270 วันนับแต่วันที่มีการเช่าสิ้นสุดลง

ชื่อสัญญา	:	สัญญาเช่าท่อร้อยสายเคเบิล
คู่สัญญา	:	บริษัท ทีโอที จำกัด (มหาชน) (“ผู้ให้เช่า”) และบริษัทฯ (“ผู้เช่า”)
อายุสัญญา	:	ระยะเวลา 1-3 ปีขึ้นกับเส้นทางและสามารถบังคับใช้ต่อไปได้อีกคราวละ 1 ปีหากไม่มีการยกเลิก
จำนวนเส้นทางและระยะทาง	:	32 เส้นทาง 55.28 กิโลเมตร
สาระสำคัญของสัญญา	:	<ul style="list-style-type: none"> - ผู้ให้เช่าตกลงให้เช่าและผู้เช่าตกลงเช่าท่อร้อยสายโทรศัพท์ให้ดิน เพื่อวางสายเคเบิลใยแก้วนำแสงและติดตั้งอุปกรณ์สื่อสารโทรคมนาคม เพื่อให้บริการวงจรโทรคมนาคมแก่ลูกค้า - ผู้เช่าจะไม่นำทรัพย์สินที่เช่าไปให้ผู้อื่นเช่าช่วง หรือโอนสิทธิการเช่าไปให้ผู้อื่นโดยมิได้รับความยินยอมเป็นหนังสือจากผู้เช่า เว้นแต่เป็นการเข้าใช้ประโยชน์หรือโอนสิทธิให้บริษัทแม่ และ/หรือ บริษัทในกลุ่มบริษัทแม่ของผู้เช่า - ผู้เช่าตกลงจะไม่ทำการดัดแปลง หรือต่อเติม หรือเปลี่ยนแปลงทรัพย์สินที่เช่าอันอาจก่อให้เกิดผลกระทบต่อโครงสร้างของทรัพย์สิน - ผู้ให้เช่าอนุญาตให้ผู้เช่า ลูกจ้างหรือตัวแทนของผู้เช่าผ่านเข้าไปในพื้นที่เช่า เพื่อตรวจสอบ บำรุงรักษา และซ่อมแซมอุปกรณ์ต่างๆ ได้ตลอด 24 ชั่วโมง โดยผู้เช่าต้องแจ้งผู้ให้เช่าทราบเป็นลายลักษณ์อักษรล่วงหน้าอย่างน้อย 3 วัน ยกเว้นกรณีเร่งด่วน ผู้เช่าจะต้องประสานงานแจ้งความจำเป็นผ่านทางโทรศัพท์ โทรสาร หรืออีเมลให้ผู้เช่าทราบและได้รับอนุมัติจากผู้เช่า - เมื่อสิ้นสุดสัญญา ผู้เช่าจะต้องขนย้ายทรัพย์สินและบริวาร และส่งมอบทรัพย์สินที่เช่าคืนให้แก่ผู้ให้เช่าในสภาพปกติที่ผู้ให้เช่าจะได้ใช้ประโยชน์ได้ทันที ทั้งนี้ไม่เกิน 20 วันนับแต่วันสิ้นสุดสัญญา

ชื่อสัญญา	:	สัญญาเช่าใช้ท่อร้อยสาย
คู่สัญญา	:	บริษัท กสท โทรคมนาคม จำกัด (มหาชน) (“บมจ.กสท”) และบริษัทฯ (“ผู้ขอใช้”)
จำนวนเส้นทางและระยะทาง	:	17 เส้นทาง 4.92 กิโลเมตร
อายุสัญญา	:	ระยะเวลา 3 ปี
สาระสำคัญของสัญญา	:	<ul style="list-style-type: none"> - บมจ.กสท ตกลงให้เช่าใช้และผู้ขอใช้ตกลงเช่าใช้ท่อร้อยสายเพื่อประโยชน์ในกิจการของผู้ขอใช้ - ผู้ขอใช้จะต้องดูแลบำรุงรักษาท่อร้อยสายที่เช่าใช้เหมือนผู้ขอใช้ดูแลรักษาทรัพย์สินของตนเอง ตลอดจนดูแลบำรุงรักษาระบบเคเบิลใยแก้วนำแสงของผู้ขอใช้ด้วยค่าใช้จ่ายของผู้ขอใช้เอง - ผู้ขอใช้ยินยอมให้ บมจ.กสท หรือเจ้าหน้าที่ของ บมจ.กสท เข้าไปตรวจท่อร้อยสาย ตลอดจนระบบเคเบิลใยแก้วนำแสงที่ติดตั้งในท่อร้อยสายตามที่ บมจ.กสท เห็นสมควร - หาก บมจ.กสท มีความประสงค์จะใช้ท่อร้อยสาย หรือมีความจำเป็นให้ผู้ขอใช้เลิกเช่าใช้ท่อร้อยสาย บมจ.กสท มีสิทธิบอกเลิกสัญญาโดยมีหนังสือบอกกล่าวให้

ผู้ใช้ทราบล่วงหน้าไม่น้อยกว่า 30 วัน

4.2.3 หนังสืออนุญาตให้พาดสายเคเบิลใยแก้วนำแสงบนเสาไฟฟ้า

ชื่อหนังสือ	:	หนังสืออนุญาตให้พาดสายเคเบิลใยแก้วนำแสงบนเสาไฟฟ้า
ผู้อนุญาต	:	การไฟฟ้าส่วนภูมิภาค ("PEA")
จำนวนเส้นทางและระยะทาง	:	395 เส้นทาง 9,397.63 กิโลเมตร
อายุสัญญา	:	สิ้นสุดวันที่ 31 ธันวาคมของทุกปีและสามารถต่ออายุได้คราวละ 1 ปี
สาระสำคัญของหนังสือ	:	<ul style="list-style-type: none">- บริษัทฯ ได้รับอนุญาตให้พาดสายเคเบิลใยแก้วนำแสงบนเสาไฟฟ้าของผู้อนุญาต โดยชำระเงินค่าบริการที่ระบุในหนังสือ- เมื่อชำระค่าบริการ ให้ติดต่อประสานงานกับ PEA ในแต่ละพื้นที่เพื่อดำเนินการติดตั้งและลงนามในสัญญาให้บริการติดตั้งบนเสาไฟฟ้าของ PEA- หากมีการใช้อุปกรณ์เพิ่มขึ้น หรือตรวจพบว่าการติดตั้งอุปกรณ์นอกเหนือจากที่ได้รับอนุญาต PEA จะเรียกเก็บค่าบริการตามที่ใช้งานจริง

4.2.4 สัญญาเงินกู้

ณ วันที่ 31 ธันวาคม 2559 บริษัทฯ มีสัญญากู้ยืมเงินกับสถาบันการเงินที่สำคัญดังนี้

ประเภท/วัตถุประสงค์	วงเงิน	หลักประกัน	เงื่อนไขสินเชื่อที่สำคัญ
วงเงินที่ 1 เงินเบิกเกินบัญชี	20.00 ล้านบาท	- จำนวนเงินที่ติดกรรมสิทธิ์ ILINK - ค่าประกันส่วนตัวโดยนายสมบัติ อนันตรัมพร	- ไม่มี -
วงเงินที่ 2 เงินกู้ทั่วไปเพื่อ Refinance จากสถาบันการเงินอื่น	565.00 ล้านบาท	- จำนวนหุ้น ITEL จำนวน 153 ล้านหุ้น กรรมสิทธิ์ ILINK - ค่าประกันโดย ILINK และ นายสมบัติ อนันตรัมพร	- ดำรงอัตราส่วนเงินกู้ยืมสถาบันการเงิน ต่อ ส่วน ของผู้ถือหุ้นและเงินกู้ยืมจากกลุ่มกิจการ ตั้งแต่ปี 2559 ไม่เกิน 2:1 เท่า โดยพิจารณาจากงบการเงิน ประจำปีของบริษัทฯ - ดำรงอัตราส่วนความสามารถในการชำระหนี้ (Debt Service Coverage Ratio : DSCR) ตั้งแต่ ปี 2559 ไม่น้อยกว่า 1.2 เท่า โดยพิจารณาจากงบ การเงินประจำปีของบริษัทฯ - กลุ่มของนายสมบัติ อนันตรัมพร ต้องรักษาสัดส่วน การถือหุ้นในบริษัทฯ (ทั้งทางตรงหรือทางอ้อม ผ่านบริษัทในเครือ) ไม่ต่ำกว่า 25%
วงเงินที่ 3-8 เงินกู้ทั่วไปเพื่อลงทุนใน โครงการ	วงเงินละ 200-300 ล้านบาท รวม 1,300 ล้านบาท		
วงเงินที่ 9 เงินกู้ทั่วไปเพื่อชำระคืนเงิน กู้ยืมจากบริษัทในกลุ่ม เพื่อ ปรับโครงสร้างทางการเงิน	- ยกเลิก -		
วงเงินที่ 10-11 วงเงิน LC/TR และวงเงินซื้อ ขายเงินตราต่างประเทศเพื่อ นำเข้าสายใยแก้วนำแสง และอุปกรณ์โครงข่าย	400 ล้านบาท	- จำนวนหุ้น ITEL จำนวน 153 ล้านหุ้น กรรมสิทธิ์ ILINK - ค่าประกันโดย ILINK และ นายสมบัติ อนันตรัมพร	- ไม่มี -

5. โครงการในอนาคต

บริษัทฯ มีแผนที่จะขยายบริการเพื่อให้บริการครอบคลุมด้านโทรคมนาคมภายใต้โครงการในอนาคตดังต่อไปนี้

1. ปรับปรุงและขยายประสิทธิภาพของโครงข่าย

จากการที่บริษัทฯ สามารถให้บริการลูกค้าในพื้นที่ให้บริการทั่วประเทศ 75 จังหวัด ณ วันที่ 31 ธันวาคม 2559 ทำให้บริษัทฯ มีความพร้อมในการให้บริการลูกค้าขนาดใหญ่ที่มีสาขาอยู่ทั่วประเทศ และสืบเนื่องจากเทคโนโลยีทางด้านข้อมูลที่มีขนาดใหญ่ขึ้นทำให้ผู้ใช้งานต้องการช่องสัญญาณขนาดใหญ่ เป็นผลให้บริษัทฯ จำเป็นที่จะต้องขยายประสิทธิภาพโครงข่ายเพื่อรองรับความต้องการดังกล่าว โดยบริษัทฯ จะลงทุนในอุปกรณ์ที่เกี่ยวข้องกับโครงข่าย เช่น MPLS และ DWDM และรวมถึงอุปกรณ์ Node เพื่อเพิ่มเสถียรภาพและประสิทธิภาพการให้บริการ จากเดิมที่ 10 Gbps เป็น 40 Gbps ทั้งนี้ ยังรวมถึงการขยายประสิทธิภาพโครงข่าย DWDM เพื่อให้บริการในพื้นที่ที่ในปัจจุบันสามารถให้บริการแค่เพียง MPLS เพื่อรองรับการเชื่อมต่อไปยังต่างประเทศ เช่น ประเทศมาเลเซีย สาธารณรัฐแห่งสหภาพเมียนมาร์ และสาธารณรัฐประชาธิปไตยประชาชนลาว เพื่อรองรับ ASEAN Economic Community หรือ AEC ซึ่งจะทำให้โครงข่ายโทรคมนาคมของไทยเป็นหัวใจหลักของภูมิภาค โดยมูลค่าการลงทุนดังกล่าว อยู่ที่ประมาณ 100 ล้านบาท โดยเป็นการลงทุนปรับปรุงอุปกรณ์โครงข่าย DWDM ประมาณ 100 ล้านบาท เพื่อรองรับการเชื่อมต่อไปยังต่างประเทศ โดยจะลงทุนภายใน ไตรมาส 2 ปี 2560 และจะสามารถเปิดให้บริการได้ภายใน ไตรมาส 2 ปี 2560 ซึ่งแหล่งเงินทุนจะมาจากเงินทุนหมุนเวียนของบริษัทฯ และ/หรือ เงินเพิ่มทุนจากการเสนอขายหุ้นให้กับประชาชน

2. ลงทุนจัดตั้งบริษัทย่อยในประเทศพม่า

ประชุมคณะกรรมการบริษัท ครั้งที่ 2/2560 ได้พิจารณาและมีมติอนุมัติลงทุนจัดตั้งบริษัทย่อยในประเทศพม่า เพื่อที่จะขยายฐานรายได้ของบริษัทฯ โดยปัจจุบัน อยู่ระหว่างเจรจากับผู้ให้บริการโทรศัพท์มือถือเพื่อให้บริการโครงสร้างพื้นฐาน

6. ข้อพิพาททางกฎหมาย

ณ วันที่ 31 ธันวาคม 2559 บริษัทฯ ไม่เป็นคู่ความหรือคู่กรณี ในคดีดังต่อไปนี้

1. คดีที่อาจมีผลกระทบต่อสินทรัพย์ของบริษัทฯ ที่มีจำนวนสูงกว่าร้อยละ 5 ของส่วนของผู้ถือหุ้น ณ วันที่ 31 ธันวาคม 2559
2. คดีที่กระทบต่อการดำเนินธุรกิจของบริษัทฯ อย่างมีนัยสำคัญ แต่ไม่สามารถประเมินผลกระทบเป็นตัวเลขได้
3. คดีที่มีได้เกิดจากการประกอบธุรกิจโดยปกติของบริษัทฯ

7. ข้อมูลทั่วไปและข้อมูลสำคัญอื่น

7.1 ข้อมูลทั่วไปของบริษัทฯ

ชื่อบริษัทที่ออกหลักทรัพย์	:	บริษัท อินเทอร์เน็ต เทคโนโลยี จำกัด (มหาชน) Interlink Telecom Public Company Limited
ชื่อย่อหลักทรัพย์	:	ITEL (กลุ่มอุตสาหกรรม : เทคโนโลยี)
เลขทะเบียนบริษัท	:	0107558000211
ประเภทธุรกิจ	:	ให้บริการโครงข่ายใยแก้วนำแสง ให้บริการติดตั้งโครงข่าย และให้บริการพื้นที่ศูนย์ข้อมูล หรือดาต้าเซ็นเตอร์ (Data Center)
ทุนจดทะเบียน (ณ วันที่ 31 ธันวาคม 2559)	:	500,000,000 บาท ประกอบด้วยหุ้นสามัญ 500,000,000 หุ้น มูลค่าหุ้นละ 1 บาท
ทุนที่ออกและชำระเต็มมูลค่า (ณ วันที่ 31 ธันวาคม 2559)	:	500,000,000 บาท ประกอบด้วยหุ้นสามัญ 500,000,000 หุ้น มูลค่าหุ้นละ 1 บาท
ที่ตั้งสำนักงานใหญ่	:	48 อาคารอินเทอร์เน็ต ซอยรุ่งเรือง ถนนรัชดาภิเษก แขวงสามเสนนอก เขตห้วยขวาง กรุงเทพฯ 10310 โทรศัพท์ 02-693-1122 (อัตโนมัติ) โทรสาร 02-693-1398 (อัตโนมัติ) อีเมลล์ info@interlinktelecom.co.th เว็บไซต์ http://www.interlinktelecom.co.th
ศูนย์ควบคุมโครงข่าย Interlink Fiber Optic Network (NMC)	:	9/1 ซอย 01 กาญจนภิเษก 5/5 ถนนกาญจนาภิเษก แขวงท่าแร้ง เขตบางเขน กรุงเทพฯ 10220 โทรศัพท์ 02-181-1188 (สายด่วน) โทรสาร 02-105-4293 (อัตโนมัติ) อีเมลล์ nmc@interlinktelecom.co.th
ศูนย์ดาต้าเซ็นเตอร์ Interlink Data Center (NOC)	:	9/1 ซอย 01 กาญจนภิเษก 5/5 ถนนกาญจนาภิเษก แขวงท่าแร้ง เขตบางเขน กรุงเทพฯ 10220 โทรศัพท์ 02-181-1188 (สายด่วน) โทรสาร 02-181-1155 (อัตโนมัติ) อีเมลล์ noc@interlinkdatacenter.co.th

7.2 ข้อมูลทั่วไปของบริษัทที่เกี่ยวข้องกัน

บริษัท	ที่ตั้งสำนักงานใหญ่	ทุนจดทะเบียน	จำนวนและชนิดของหุ้นที่ออกและชำระแล้ว	สัดส่วนการถือหุ้น (%)
บริษัทใหญ่				
บริษัท อินเทอร์เน็ต คอมมิวนิเคชั่น จำกัด (มหาชน) Interlink Communication Public Company Limited - บริษัทนำเข้าและจัดจำหน่ายสายสัญญาณที่ใหญ่ที่สุดในอาเซียน	48 อาคารอินเทอร์เน็ต ซอยรุ่งเรือง ถนนรัชดาภิเษก แขวงสามเสนนอก เขตห้วยขวาง กรุงเทพฯ 10310 โทรศัพท์ 02-693-1222 โทรสาร 02-693-1399 อีเมลล์ info@interlink.co.th เว็บไซต์ http://www.interlink.co.th	362,479,447 ล้านบาท	หุ้นสามัญ 362,423,986 หุ้น มูลค่าที่ชำระหุ้นละ 1 บาท	ไม่มี
บริษัทที่เกี่ยวข้องกัน				
บริษัท อินเทอร์เน็ต เพาเวอร์ แอนด์ เอ็นเนอร์ยี จำกัด Interlink Power and Energy Company Limited - ผู้เชี่ยวชาญงานวิศวกรรม โครงการระบบไฟฟ้าและ Submarine Cable	48 อาคารอินเทอร์เน็ต ซอยรุ่งเรือง ถนนรัชดาภิเษก แขวงสามเสนนอก เขตห้วยขวาง กรุงเทพฯ 10310 อีเมลล์ power@interlink.co.th โทรศัพท์ 02-693-1222 โทรสาร 02-693-1399	30,000,000 ล้านบาท	หุ้นสามัญ 300,000 หุ้น มูลค่าที่ชำระหุ้นละ 100 บาท	ไม่มี
บริษัท อินเทอร์เน็ต ดาต้า เซ็นเตอร์ จำกัด Interlink Data Center Company Limited - ศูนย์ดาต้าเซ็นเตอร์ที่ปลอดภัยและทันสมัยที่สุด	48 อาคารอินเทอร์เน็ต ซอยรุ่งเรือง ถนนรัชดาภิเษก แขวงสามเสนนอก เขตห้วยขวาง กรุงเทพฯ 10310 อีเมลล์ idc@interlink.co.th โทรศัพท์ 02-693-1222 โทรสาร 02-693-1399	30,000,000 ล้านบาท	หุ้นสามัญ 75,000 หุ้น มูลค่าที่ชำระหุ้นละ 100 บาท	ไม่มี
บริษัทร่วมทุน				
บริษัท เจเนซิส ดาต้า เซ็นเตอร์ จำกัด Genesis Data Center Company Limited - ผู้ให้บริการศูนย์ดาต้าเซ็นเตอร์	111/11-12 หมู่ที่ 11 ตำบลบางโฉลง อำเภอบางพลี จังหวัดสมุทรปราการ 10540 อีเมลล์ - โทรศัพท์ 02-312-7546 โทรสาร -	210,000,000 ล้านบาท	หุ้นสามัญ 120,000 ล้านหุ้น มูลค่าที่ชำระ 100 บาทและ หุ้นสามัญ 1,980,000 ล้านหุ้น มูลค่าที่ชำระ 50 บาท	33.33%

7.3 ข้อมูลของบุคคลอ้างอิงอื่น ๆ

นายทะเบียนหลักทรัพย์ : บริษัท ศูนย์รับฝากหลักทรัพย์ (ประเทศไทย) จำกัด
93 ถนนรัชดาภิเษก
แขวงดินแดง เขตดินแดง กรุงเทพฯ 10400
โทรศัพท์ 02-009-9000
โทรสาร 02-009-9991

ผู้สอบบัญชี : นางสาวอมรรัตน์ เพิ่มพูนวัฒนาสุข
ผู้สอบบัญชีรับอนุญาต เลขทะเบียน 4599
บริษัท ไพร์ชวอเตอร์เฮาส์ คูเปอร์ส เอ็มเอเอส จำกัด
179/74-80 อาคารบางกอกซิตีทาวเวอร์ ชั้น 15
ถนนสาทรใต้ สาทร กรุงเทพฯ 10120
โทรศัพท์ 02-344-1000 02-824-5000
โทรสาร 02-286-5050

7.4 ข้อมูลสำคัญอื่น ๆ

ไม่มี

8. ข้อมูลหลักทรัพย์และผู้ถือหุ้น

8.1 จำนวนทุนจดทะเบียนและทุนชำระแล้ว

ณ วันที่ 31 ธันวาคม 2559 บริษัทฯ มีทุนจดทะเบียน 500,000,000 บาท (หุ้นสามัญ 500,000,000 หุ้น มูลค่าหุ้นละ 1.00 บาท) เรียกชำระแล้ว 500,000,000 บาท (หุ้นสามัญ 500,000,000 หุ้น มูลค่าหุ้นละ 1.00 บาท)

8.2 ข้อจำกัดการโอนหุ้น

หุ้นของบริษัทให้โอนกันได้โดยเสรี และหุ้นที่ถือโดยคนต่างด้าวในขณะใดขณะหนึ่งต้องมีจำนวนรวมกันไม่เกินร้อยละ 49 ของจำนวนหุ้นที่จำหน่ายได้ทั้งหมด การโอนหุ้นรายใดที่จะทำให้อัตราส่วนการถือหุ้นของคนต่างด้าวของบริษัทเกินอัตราส่วนข้างต้น บริษัทมีสิทธิปฏิเสธการโอนหุ้นของบริษัทรายนั้นได้

8.3 ผู้ถือหุ้น

โครงสร้างผู้ถือหุ้นของบริษัทฯ ณ วันที่ 16 มีนาคม 2560 (วันปิดสมุดทะเบียนผู้ถือหุ้นครั้งล่าสุด) สามารถสรุปได้ดังนี้

ลำดับที่	รายชื่อผู้ถือหุ้น	จำนวนหุ้นสามัญ	ร้อยละ
1	บริษัท อินเทอร์เน็ต คอมมิวนิเคชั่น จำกัด (มหาชน) ¹⁾	299,999,300	60.00
2	นายชูชาติ เพ็ชรอำไพ	22,000,000	4.40
3	นายเนเรศ งามอภิชน	14,000,000	2.80
4	นายศศิภัต เพ็ชรอำไพ	11,716,500	2.34
5	นายศักดิ์ชัย ศักดิ์ชัยเจริญกุล	9,250,000	1.85
6	นางชลิดา อนันตรัมพร	8,389,099	1.68
7	นายสมบัติ อนันตรัมพร	7,443,925	1.49
8	กองทุนเปิด ธนชาตหุ้นระยะยาวปันผล	5,426,735	1.09
9	BR ASSOCIATES	5,300,000	1.06
10	บริษัท ไทยประกันชีวิต จำกัด (มหาชน)	4,750,800	0.95
	รวม	388,276,359	77.66

หมายเหตุ : 1) รายชื่อผู้ถือหุ้น 10 รายแรกของ บริษัท อินเทอร์เน็ต คอมมิวนิเคชั่น จำกัด (มหาชน) 16 มีนาคม 2560 (วันปิดสมุดทะเบียนผู้ถือหุ้นครั้งล่าสุด) สามารถสรุปได้ดังนี้

ลำดับที่	รายชื่อผู้ถือหุ้น	จำนวนหุ้น	ร้อยละ
1	บริษัท อินเทอร์เน็ต โฮลดิ้ง จำกัด ²⁾	90,778,125	25.05
2	นางชลิดา อนันตรัมพร	49,671,227	13.71
3	นายสมบัติ อนันตรัมพร	44,086,326	12.16
4	นายศักดิ์ชัย ศักดิ์ชัยเจริญกุล	18,200,000	5.02
5	นายวิบูลย์ วัชรสุรงค์	6,185,950	1.71
6	บริษัท ไทยเอ็นวีดีอาร์ จำกัด	5,678,775	1.57
7	กองทุนเปิด บรรษัทภิบาล หุ้นระยะยาว	5,663,500	1.56
8	กองทุนเปิด ไทยพาณิชย์หุ้นระยะยาวปันผล 70/30	3,734,700	1.03
9	นายอนันตชัย ศักดิ์ชัยเจริญกุล	3,100,000	0.86
10	นายธวัช ธนาภูมิพัฒนา	3,100,000	0.86
	รวม	230,198,603	63.52

หมายเหตุ : 2) รายชื่อผู้ถือหุ้น 10 รายแรกของบริษัท อินเทอร์เน็ต โฮลดิ้ง จำกัด ณ วันที่ 31 ธันวาคม 2559

รายชื่อผู้ถือหุ้น	จำนวนหุ้น	ร้อยละ
1. นายสมบัติ อนันตรัมพร	30,000	30.00
2. นางชลิตา อนันตรัมพร	20,000	20.00
3. นางสาวลิลาภา อนันตรัมพร	20,000	20.00
4. นายณัฐชัย อนันตรัมพร	10,000	10.00
5. นางสาววิษา อนันตรัมพร	10,000	10.00
6. เด็กหญิงชุตติภา อนันตรัมพร	10,000	10.00
รวม	100,000	100.00

8.4 การออกหลักทรัพย์อื่น

-ไม่มี-

8.5 นโยบายการจ่ายเงินปันผล

บริษัทฯ มีนโยบายการจ่ายเงินปันผลในอัตราไม่ต่ำกว่าร้อยละ 40 ของกำไรสุทธิจากงบการเงินเฉพาะกิจการของบริษัท ภายหลังจากหักภาษีเงินได้นิติบุคคลและการจัดสรรทุนสำรองตามกฎหมาย อย่างไรก็ตาม บริษัทอาจพิจารณาจ่ายเงินปันผลแตกต่างไปจากนโยบายที่กำหนดไว้ได้ โดยจะขึ้นอยู่กับผลประกอบการ สภาพคล่องทางการเงิน และความจำเป็นในการใช้เป็นเงินทุนหมุนเวียนเพื่อบริหารกิจการและการขยายธุรกิจของบริษัท รวมถึงภาวะเศรษฐกิจ

9. โครงสร้างการจัดการ

9.1 โครงสร้างองค์กร

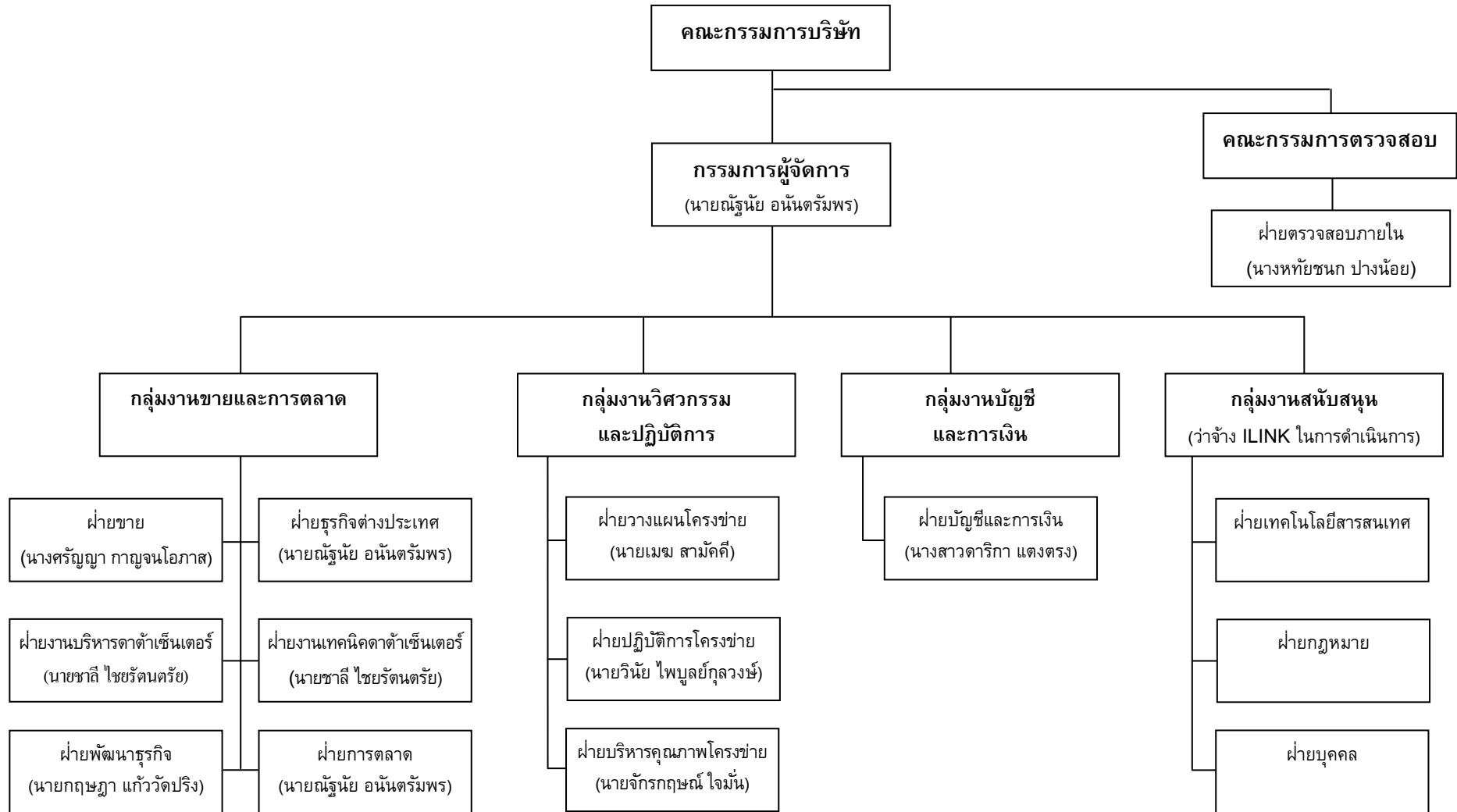

9.2 คณะกรรมการบริษัทฯ

คณะกรรมการบริษัทฯ ประกอบด้วย กรรมการจำนวนทั้งสิ้น 11 ท่าน ประกอบด้วย

ชื่อ-สกุล	ตำแหน่ง
1. นายปรกรณ์ มาลากุล ณ อยุธยา	ประธานกรรมการ กรรมการอิสระและประธานกรรมการตรวจสอบ
2. นายสมบัติ อนันตรัมพร	รองประธานกรรมการ
3. นายณัฐนัย อนันตรัมพร	กรรมการและกรรมการผู้จัดการ
4. นางชลิตา อนันตรัมพร	กรรมการ
5. แพทย์หญิงลิลลรฎา อนันตรัมพร	กรรมการ
6. นายสุวิชาญ นิลอนันต์	กรรมการ
7. นายสุวัฒน์ ปุณณชัยยะ	กรรมการ
8. นางสาวดาริกา แต่งตรง	กรรมการ
9. พลตำรวจโทสุชาติ เหมือนแก้ว	กรรมการอิสระและกรรมการตรวจสอบ
10. พลเอกวิชชัย สมุทรสาคร	กรรมการอิสระและกรรมการตรวจสอบ
11. นายนนทิกร กาญจนะจิตรา	กรรมการอิสระและกรรมการตรวจสอบ

โดยมีนางสาวดาริกา แต่งตรง เป็นเลขานุการบริษัทฯ ซึ่งได้รับการแต่งตั้งจากที่ประชุมคณะกรรมการบริษัทฯ อินเทอร์เน็ต เทคโนโลยี จำกัด (มหาชน) ครั้งที่ 4/2558 เมื่อวันที่ 17 กันยายน 2558

กรรมการผู้มีอำนาจลงนามผูกพันบริษัทฯ

นายสมบัติ อนันตรัมพร หรือ นางชลิตา อนันตรัมพร หรือ นายณัฐนัย อนันตรัมพร คนใดคนหนึ่งลงลายมือชื่อและประทับตราสำคัญของบริษัทฯ

การประชุมคณะกรรมการบริษัทฯ

ชื่อ-สกุล	จำนวนครั้งที่เข้าประชุม/จำนวนการประชุมทั้งหมด	
	ปี 2558	ปี 2559
1. นายปรกรณ์ มาลากุล ณ อยุธยา	7/7	6/6
2. นายสมบัติ อนันตรัมพร	7/7	6/6
3. นายณัฐนัย อนันตรัมพร	7/7	6/6
4. นางชลิตา อนันตรัมพร	7/7	6/6
5. แพทย์หญิงลิลลรฎา อนันตรัมพร	4/7	2/6
6. นายสุวิชาญ นิลอนันต์	7/7	6/6
7. นายสุวัฒน์ ปุณณชัยยะ	7/7	6/6
8. นางสาวดาริกา แต่งตรง	7/7	6/6
9. พลตำรวจโทสุชาติ เหมือนแก้ว	7/7	6/6
10. พลเอกวิชชัย สมุทรสาคร	7/7	6/6
11. นายนนทิกร กาญจนะจิตรา*	1/7	6/6
12. พลเรือเอกอภิวัฒน์ ศรีวรธนะ*	3/7	

หมายเหตุ : ที่ประชุมคณะกรรมการบริษัทฯ อินเทอร์เน็ต เทคโนโลยี จำกัด (มหาชน) ครั้งที่ 3/2558 เมื่อวันที่ 9 กันยายน 2558 ได้มีมติแต่งตั้งนายนนทิกร กาญจนะจิตรา เป็นกรรมการและกรรมการตรวจสอบ แทนพลเรือเอกอภิวัฒน์ ศรีวรธนะ ซึ่งลาออกจากกรรมการและกรรมการตรวจสอบตั้งแต่วันที่ 4 กันยายน 2558

9.3 คณะกรรมการตรวจสอบ

คณะกรรมการตรวจสอบของบริษัทฯ มีจำนวนทั้งสิ้น 4 ท่าน ประกอบด้วย

ชื่อ-นามสกุล	ตำแหน่ง
1. นายปกรณ์ มาลากุล ณ อยุธยา*	ประธานกรรมการตรวจสอบ
2. พลตำรวจโทสุชาติ เหมือนแก้ว	กรรมการตรวจสอบ
3. พลเอกวิชาชัย สมุทรสาคร	กรรมการตรวจสอบ
4. นายนนทิกร กาญจนะจิตรา	กรรมการตรวจสอบ

หมายเหตุ : * เป็นกรรมการที่มีความรู้และประสบการณ์ที่เพียงพอที่จะสามารถทำหน้าที่ในการสอบทานความน่าเชื่อถือของงบการเงินได้โดยนายปกรณ์ มาลากุล ณ อยุธยา เป็นคณะกรรมการจัดทำบันทึกข้อตกลงและประเมินผลการดำเนินงานทุนหมุนเวียน กรมบัญชีกลาง และเป็นรองประธานกรรมการ ธนาคารสแตนดาร์ดชาร์เตอร์ด (ไทย) จำกัด (มหาชน) (รายละเอียดเพิ่มเติม ในเอกสารแนบ 1 รายละเอียดเกี่ยวกับผู้บริหารและผู้มีอำนาจควบคุมของบริษัทฯ)

โดยมีนางหทัยชนก ปางน้อยเป็นเลขานุการคณะกรรมการตรวจสอบ

การประชุมคณะกรรมการตรวจสอบ

ชื่อ-สกุล	จำนวนครั้งที่เข้าประชุม/จำนวนการประชุมทั้งหมด	
	ปี 2558	ปี 2559
1. นายปกรณ์ มาลากุล ณ อยุธยา	5/5	6/6
2. พลตำรวจโทสุชาติ เหมือนแก้ว	5/5	6/6
3. พลเอกวิชาชัย สมุทรสาคร	5/5	5/6
4. นายนนทิกร กาญจนะจิตรา*	1/5	6/6
5. พลเรือเอกอภิวัฒน์ ศรีวรรธนะ*	3/5	

หมายเหตุ : ที่ประชุมคณะกรรมการบริษัท อินเทอร์เน็ต เทคโนโลยี จำกัด (มหาชน) ครั้งที่ 3/2558 เมื่อวันที่ 9 กันยายน 2558 ได้มีมติแต่งตั้งนายนนทิกร กาญจนะจิตรา เป็นกรรมการและกรรมการตรวจสอบ แทนพลเรือเอกอภิวัฒน์ ศรีวรรธนะ ซึ่งลาออกจากกรรมการและกรรมการตรวจสอบตั้งแต่วันที่ 4 กันยายน 2558

9.4 ผู้บริหาร

บริษัทฯ มีผู้บริหารทั้งสิ้น 8 ท่าน ประกอบด้วย

ชื่อ-นามสกุล	ตำแหน่ง
1. นายณัฐนัย อนันตรัมพร	กรรมการผู้จัดการ
2. นายวินัย ไพบูลย์กุลวงษ์	รองผู้อำนวยการฝ่ายปฏิบัติการโครงข่าย
3. นายจักรกฤษณ์ ใจมั่น	รองผู้อำนวยการฝ่ายบริหารคุณภาพโครงข่าย
4. นายเมฆ สามัคคี	รองผู้อำนวยการฝ่ายวางแผนโครงข่าย
5. นายชาติ ไชยรัตน์ตรัย	ผู้จัดการทั่วไปฝ่ายงานบริหารดาต้าเซ็นเตอร์
6. นางศรัญญา กาญจนโสภาส	รองผู้อำนวยการฝ่ายขาย
7. นายกฤษฎา แก้ววัดปริง	รองผู้อำนวยการฝ่ายพัฒนารูทกิจ
8. นางสาวดาริกา แต่งตรง	ผู้อำนวยการฝ่ายบัญชีและการเงิน

9.5 เลขานุการบริษัท

ในการประชุมคณะกรรมการบริษัท อินเทอร์เน็ต เทคโนโลยี จำกัด (มหาชน) ครั้งที่ 4/2558 เมื่อวันที่ 17 กันยายน 2558 คณะกรรมการบริษัท ได้มีมติแต่งตั้งนางสาวดาริกา แดงตรง ดำรงตำแหน่งเลขานุการบริษัท เพื่อให้เป็นไปตามมาตรา 89/15 ของพระราชบัญญัติหลักทรัพย์และตลาดหลักทรัพย์ พ.ศ. 2535 แก้ไขโดยพระราชบัญญัติหลักทรัพย์และตลาดหลักทรัพย์ (ฉบับที่ 4) พ.ศ. 2551

1. จัดทำและเก็บรักษาเอกสารดังต่อไปนี้
 - 1.1 ทะเบียนกรรมการ
 - 1.2 รายงานประจำปีของบริษัท
 - 1.3 หนังสือนัดประชุมคณะกรรมการบริษัท และรายงานการประชุมคณะกรรมการบริษัท
 - 1.4 หนังสือนัดประชุมผู้ถือหุ้น และรายงานการประชุมผู้ถือหุ้น
2. เก็บรักษารายงานการมีส่วนได้เสียที่รายงานโดยกรรมการหรือผู้บริหาร
3. จัดส่งสำเนารายงานการมีส่วนได้เสียของกรรมการและผู้บริหาร หรือบุคคลที่มีความเกี่ยวข้องให้ประธานกรรมการและประธานกรรมการตรวจสอบทราบภายใน 7 วันทำการนับแต่วันที่บริษัท ได้รับรายงานนั้น
4. จัดการประชุมคณะกรรมการบริษัท และการประชุมผู้ถือหุ้นให้เป็นไปตามระเบียบ ข้อบังคับ และกฎหมายที่เกี่ยวข้อง
5. ดูแล ตรวจสอบ และให้คำแนะนำในการดำเนินงานของบริษัท และคณะกรรมการบริษัท ให้เป็นไปตามหนังสือบริคณห์สนธิ ข้อบังคับของบริษัท พระราชบัญญัติหลักทรัพย์และตลาดหลักทรัพย์ พระราชบัญญัติบริษัทมหาชน จำกัด และกฎหมายอื่นๆ ที่เกี่ยวข้อง
6. เป็นศูนย์กลางการติดต่อสื่อสารข้อมูลข่าวสารระหว่างกรรมการ ผู้บริหาร และผู้ถือหุ้น
7. ประสานงาน และติดตามการดำเนินงานตามมติของกรรมการ และผู้ถือหุ้น
8. ดูแลให้มีการเปิดเผยข้อมูลและรายงานสารสนเทศในส่วนที่รับผิดชอบต่อหน่วยงานที่กำกับดูแลตามระเบียบและข้อกำหนดของหน่วยงานทางการ
9. ดำเนินการอื่นๆ ตามที่คณะกรรมการกำกับตลาดทุนประกาศกำหนด หรือตามที่คณะกรรมการบริษัท มอบหมาย

9.6 ค่าตอบแทนกรรมการและผู้บริหาร

9.6.1 ค่าตอบแทนที่เป็นตัวเงิน

ค่าตอบแทนคณะกรรมการ

ในที่ประชุมสามัญผู้ถือหุ้นประจำปี 2559 เมื่อวันที่ 21 เมษายน 2559 ได้มีมติกำหนดค่าตอบแทนกรรมการประจำปี 2559 ให้บริษัท จ่ายค่าตอบแทนกรรมการเป็นค่าเบี้ยประชุมและค่าบำเหน็จประจำปี โดยมีรายละเอียดดังนี้

ค่าตอบแทนของกรรมการ	ปี 2559
<u>ค่าเบี้ยประชุมกรรมการ</u>	
1. คณะกรรมการบริษัท	
ประธานกรรมการบริษัทและรองประธานกรรมการบริษัท	5,000 บาท/ครั้ง
กรรมการบริษัท	5,000 บาท/ครั้ง
2. คณะกรรมการตรวจสอบ	
ประธานกรรมการตรวจสอบ	5,000 บาท/ครั้ง
กรรมการตรวจสอบ	5,000 บาท/ครั้ง
<u>ค่าบำเหน็จประจำปีกรรมการ</u>	
1. ประธานกรรมการบริษัทและรองประธานกรรมการบริษัท	50,000 บาท/ปี
2. กรรมการบริษัท	50,000 บาท/ปี

โดยในปี 2558 และปี 2559 บริษัทฯ มีการจ่ายค่าตอบแทนให้แก่คณะกรรมการบริษัทฯ ตามรายละเอียดดังนี้

(หน่วย : บาท)

ชื่อ-สกุล	ปี 2558**	ปี 2559
1. นายปรกรณ์ มาลากุล ณ อยู่ชยา	115,000	115,000
2. นายสมบัติ อนันตรัมพร	90,000	85,000
3. นายณัฐนัย อนันตรัมพร	90,000	85,000
4. นางชลิดา อนันตรัมพร	90,000	85,000
5. แพทย์หญิงลิลาภา อนันตรัมพร	75,000	65,000
6. นายสุวิชาญ นิลอนันต์	90,000	85,000
7. นายสุวัฒน์ ปุณณชัยยะ	90,000	85,000
8. นางสาวดาริกา แต่งตรง	90,000	85,000
9. พลตำรวจโทสุชาติ เหมือนแก้ว	115,000	115,000
10. พลเอกวิชชัย สมุทรสาคร	115,000	110,000
11. นายนนทิกร กาญจนะจิตรา*	25,616	115,000
12. พลเรือเอกอภิวัฒน์ ศรีวรรณะ*	68,699	
รวม	1,054,315	1,030,000

หมายเหตุ : * ที่ประชุมคณะกรรมการบริษัท อินเทอร์เน็ต เทคโนโลยี จำกัด (มหาชน) ครั้งที่ 3/2558 เมื่อวันที่ 9 กันยายน 2558 ได้มีมติแต่งตั้งนายนนทิกร กาญจนะจิตรา เป็นกรรมการและกรรมการตรวจสอบ แทนพลเรือเอกอภิวัฒน์ ศรีวรรณะ ซึ่งลาออกจากกรรมการและกรรมการตรวจสอบตั้งแต่วันที่ 4 กันยายน 2558

** ค่าตอบแทนคณะกรรมการบริษัทฯ ในปี 2558 รวมค่าเบี้ยประชุมในการเข้าร่วมประชุมสามัญผู้ถือหุ้นประจำปี

ค่าตอบแทนผู้บริหาร

ในปี 2558 และ ปี 2559 บริษัทฯ จ่ายค่าตอบแทนให้แก่ผู้บริหารจำนวน 12.27 ล้านบาท และ 14.94 ล้านบาท ตามลำดับ ทั้งนี้ ค่าตอบแทนดังกล่าวรวมถึง เงินเดือน เงินประจำตำแหน่ง โบนัส เงินสมทบเข้ากองทุนสำรองเลี้ยงชีพ และสวัสดิการอื่นๆ

ปี	จำนวนผู้บริหาร (ราย)	จำนวนเงินค่าตอบแทน (บาท)
2558	8	12,270,865
2559	8	14,941,088

9.6.2 ค่าตอบแทนอื่น

- ไม่มี -

9.7 บุคลากร

9.7.1 จำนวนบุคลากร

ณ วันที่ 31 ธันวาคม 2558 บริษัทฯ มีพนักงานรวมทั้งสิ้นจำนวน 318 คน (ไม่นับรวมผู้บริหารจำนวน 8 คน) และ ณ วันที่ 31 ธันวาคม 2559 บริษัทฯ มีพนักงานรวมทั้งสิ้นจำนวน 450 คน (ไม่นับรวมผู้บริหารจำนวน 8 คน) ดังมีรายละเอียดต่อไปนี้

ฝ่าย	จำนวนพนักงาน (คน)	
	ณ 31 ธ.ค. 58	ณ 31 ธ.ค. 59
สำนักผู้บริหาร	2	4
ฝ่ายบัญชีและการเงิน	8	10
ฝ่ายตรวจสอบภายใน	-	1
ฝ่ายวางแผนโครงข่าย	8	9
ฝ่ายปฏิบัติการโครงข่าย	223	332
ฝ่ายบริหารคุณภาพโครงข่าย	32	41
ฝ่ายขายและการตลาด	23	30
ฝ่ายพัฒนาธุรกิจ	8	1
ฝ่ายงานบริหาร Data Center	14	22
รวม	318	450

9.7.2 ข้อพิพาทด้านแรงงาน

-ไม่มี-

9.7.3 ค่าตอบแทนพนักงาน

ค่าตอบแทนที่เป็นตัวเงิน

ในปี 2558 และ ปี 2559 บริษัทฯ จ่ายค่าตอบแทนให้แก่พนักงาน (ไม่รวมผู้บริหาร) จำนวน 95.51 ล้านบาท และ 126.25 ล้านบาท ตามลำดับ โดยเป็นค่าตอบแทนในรูปของเงินเดือน เงินประจำตำแหน่ง โบนัส ค่าล่วงเวลา เงินสมทบกองทุนสำรองเลี้ยงชีพ และสวัสดิการอื่นๆ

ค่าตอบแทนอื่น

- ไม่มี -

9.7.4 นโยบายการพัฒนาบุคลากร

บริษัทฯ มีนโยบายพัฒนาบุคลากรทุกระดับตั้งแต่ผู้บริหาร หัวหน้าแผนก หัวหน้างาน และพนักงานระดับปฏิบัติการ โดยจะมีการฝึกอบรมอย่างสม่ำเสมอเพื่อเพิ่มประสิทธิภาพของพนักงาน บริษัทฯ มุ่งเน้นการพัฒนาบุคลากรด้วยการจัดฝึกอบรมในด้านต่างๆ ดังนี้

1. การพัฒนาเฉพาะด้านที่เกี่ยวข้องกับสายงานโดยเฉพาะ เพื่อเพิ่มศักยภาพในการปฏิบัติหน้าที่ที่ได้รับมอบหมายให้สำเร็จได้อย่างมีประสิทธิภาพ ด้วยวิธีการส่งพนักงานไปฝึกอบรมกับผู้เชี่ยวชาญเฉพาะด้าน และส่งเสริมการอบรมวิชาชีพของพนักงานฝ่ายวิศวกรให้ได้มาตรฐาน
2. การพัฒนาด้านกระบวนการทำงานและการบริหารจัดการ เพื่อให้พนักงานมีแนวคิดในเรื่องของการทำงานเป็นทีม การติดต่อสื่อสาร การบริหารเวลา การตัดสินใจอย่างถูกต้อง ด้วยวิธีการจัดหาผู้ที่มีประสบการณ์เข้ามาอบรมให้กับพนักงานในองค์กรแต่ละระดับ อย่างสม่ำเสมอ

10. การกำกับดูแลกิจการ

10.1 นโยบายการกำกับดูแลกิจการ

คณะกรรมการบริษัทฯ ได้ตระหนักถึงความสำคัญของการกำกับดูแลกิจการที่ดีเพื่อให้มีความโปร่งใสในการดำเนินกิจการ เพื่อเพิ่มขีดความสามารถในการแข่งขันของกิจการ และเพื่อเพิ่มความเชื่อมั่นให้แก่ผู้ถือหุ้น ผู้ลงทุนและผู้เกี่ยวข้องทุกฝ่าย โดยนำหลักเกณฑ์การกำกับดูแลกิจการที่ดีของตลาดหลักทรัพย์แห่งประเทศไทย และระเบียบปฏิบัติของคณะกรรมการกำกับหลักทรัพย์และตลาดหลักทรัพย์ มาเป็นปัจจัยในการเสริมสร้างองค์กรให้มีระบบการบริหารงานที่มีประสิทธิภาพ สร้างความโปร่งใสในการทำงาน การดำเนินการให้มีจริยธรรมทางธุรกิจ การจัดทำระบบควบคุมภายในต่างๆ รวมถึงการให้ความสำคัญกับผู้ถือหุ้น และการรักษาประโยชน์ของผู้ถือหุ้นเป็นสำคัญ จึงได้กำหนดนโยบายสนับสนุนการกำกับดูแลกิจการโดยครอบคลุมหลักการสำคัญดังนี้

- การปฏิบัติต่อผู้ถือหุ้นและผู้มีส่วนได้เสียอย่างเท่าเทียมกันและเป็นธรรมต่อทุกฝ่าย
- คณะกรรมการมีความมุ่งมั่นในการสร้างมูลค่าเพิ่มแก่กิจการในระยะยาว บริหารงานด้วยความรอบคอบและระมัดระวัง รับผิดชอบต่อการปฏิบัติหน้าที่ด้วยความสามารถและมีประสิทธิภาพที่เพียงพอเพื่อให้เกิดประโยชน์สูงสุดต่อผู้ถือหุ้น ดูแลมิให้เกิดปัญหาความขัดแย้งทางผลประโยชน์ รวมถึงรับผิดชอบต่อการกระทำและการตัดสินใจของตนเอง
- ดำเนินงานด้วยความโปร่งใส สามารถตรวจสอบได้ และมีการเปิดเผยข้อมูลอย่างเพียงพอแก่ผู้เกี่ยวข้องทุกฝ่าย

โดยที่ประชุมคณะกรรมการบริษัทฯ ครั้งที่ 1/2559 เมื่อวันที่ 26 กุมภาพันธ์ 2559 ได้กำหนดนโยบายการกำกับดูแลกิจการ ซึ่งครอบคลุมหลักการ 5 หมวด โดยมีรายละเอียดดังนี้

หมวดที่ 1 สิทธิของผู้ถือหุ้น (The Rights of Shareholders)

คณะกรรมการบริษัทฯ ให้ความสำคัญเกี่ยวกับสิทธิต่างๆ ของผู้ถือหุ้นและทำหน้าที่ในการดูแลรักษาผลประโยชน์ของผู้ถือหุ้นทุกรายอย่างเท่าเทียมกันตามที่กำหนดไว้ในข้อบังคับบริษัทฯ และกฎหมายที่เกี่ยวข้อง ไม่ว่าผู้ถือหุ้นนั้นจะเป็นรายย่อย ผู้ลงทุนต่างชาติ นักลงทุนสถาบันหรือผู้ถือหุ้นรายใหญ่ โดยผู้ถือหุ้นทุกรายมีสิทธิและความเท่าเทียมกัน ดังนี้

1. สิทธิในการได้รับใบหุ้น สิทธิการซื้อขายหรือโอนหุ้น
2. สิทธิในการได้รับสารสนเทศที่เพียงพอ ทันเวลา เหมาะสมต่อการตัดสินใจ
3. สิทธิในการเข้าร่วมประชุมและออกเสียงลงคะแนนในที่ประชุมผู้ถือหุ้น เพื่อตัดสินใจในการเปลี่ยนแปลงนโยบายที่สำคัญของบริษัทฯ
4. สิทธิในการแต่งตั้งหรือถอดถอนกรรมการบริษัทฯ และกำหนดค่าตอบแทนกรรมการ
5. สิทธิในการแต่งตั้งผู้สอบบัญชีและกำหนดจำนวนเงินค่าสอบบัญชี
6. สิทธิในส่วนแบ่งผลกำไรของบริษัทฯ

นอกเหนือจากสิทธิพื้นฐานต่างๆ ข้างต้นแล้ว บริษัทฯ ยังได้ดำเนินการในเรื่องต่างๆ ที่เป็นการส่งเสริมและอำนวยความสะดวกในการใช้สิทธิของผู้ถือหุ้น

- จัดส่งหนังสือนัดประชุมให้ผู้ถือหุ้นทราบล่วงหน้าก่อนวันประชุมอย่างน้อย 7 วัน โดยจะระบุวัน เวลา สถานที่ และวาระการประชุม ตลอดจนข้อมูลประกอบที่เกี่ยวข้องกับเรื่องที่ต้องตัดสินใจในที่ประชุมอย่างครบถ้วน
- ในกรณีที่ผู้ถือหุ้นไม่สามารถเข้าร่วมประชุมได้ บริษัทฯ เปิดโอกาสให้ผู้ถือหุ้นสามารถมอบฉันทะให้กรรมการอิสระหรือบุคคลใดๆ เข้าร่วมประชุมแทนตนได้ โดยใช้หนังสือมอบฉันทะแบบหนึ่งแบบใดที่บริษัทฯ ได้จัดส่งไปพร้อมหนังสือนัดประชุม
- เปิดโอกาสให้ผู้ถือหุ้นได้ซักถาม แสดงความคิดเห็นและข้อเสนอแนะต่างๆ ได้อย่างเต็มที่และอิสระ
- เมื่อการประชุมแล้วเสร็จ บริษัทฯ จะจัดทำรายงานการประชุมโดยแสดงข้อมูลอย่างถูกต้อง ครบถ้วน เพื่อให้ผู้ถือหุ้นสามารถตรวจสอบได้

โดยภายหลังจากบริษัทฯ ได้แปรสภาพเป็นบริษัทมหาชน และได้จดทะเบียนเป็นบริษัทจดทะเบียนในตลาดหลักทรัพย์แล้ว บริษัทฯ ได้รับความเห็นของคณะกรรมการบริษัทฯ ไว้ในหนังสือนัดประชุมผู้ถือหุ้น และจัดส่งหนังสือนัดประชุมผู้ถือหุ้นล่วงหน้าให้แก่ผู้ถือหุ้นภายในระยะเวลาที่ ก.ล.ต. หรือตลาดหลักทรัพย์กำหนด เพื่อให้ผู้ถือหุ้นมีเวลาศึกษาข้อมูลล่วงหน้าก่อนการประชุม นอกจากนี้ ผู้ถือหุ้นจะได้รับข้อมูลข่าวสารผ่านทางสื่ออิเล็กทรอนิกส์ของตลาดหลักทรัพย์ เว็บไซต์ของบริษัทฯ และการลงข่าวสารในหนังสือพิมพ์ตามพระราชบัญญัติมหาชนจำกัด ทั้งนี้ บริษัทฯ มีนโยบายที่จะให้คณะกรรมการบริษัทฯ เข้าร่วมการประชุมผู้ถือหุ้นโดยพร้อมเพรียง

กัน โดยเฉพาะประธานอนุกรรมการชุดต่างๆ เช่น ประธานกรรมการตรวจสอบ เป็นต้น เพื่อร่วมชี้แจงหรือตอบข้อซักถามของผู้ถือหุ้นในที่ประชุม

หมวดที่ 2 การปฏิบัติต่อผู้ถือหุ้นอย่างเท่าเทียมกัน (The Equitable Treatment of Shareholders)

บริษัทฯ มีนโยบายในการปฏิบัติและคุ้มครองสิทธิของผู้ถือหุ้นทุกรายอย่างเท่าเทียมและเป็นธรรม ทั้งผู้ถือหุ้นที่เป็นผู้บริหารและผู้ถือหุ้นที่ไม่เป็นผู้บริหาร ผู้ถือหุ้นที่เป็นคนไทยหรือผู้ถือหุ้นต่างชาติ ผู้ถือหุ้นรายใหญ่หรือผู้ถือหุ้นรายย่อย โดยภายหลังจากการเสนอขายหุ้นในครั้งนี้ และบริษัทฯ ได้เข้าเป็นบริษัทจดทะเบียนในตลาดหลักทรัพย์แล้ว บริษัทฯ มีนโยบายที่จะเพิ่มทางเลือกในการประชุมให้แก่ผู้ถือหุ้นที่ไม่สามารถเข้าร่วมประชุมด้วยตนเอง สามารถมอบฉันทะให้กรรมการอิสระหรือบุคคลอื่นเข้าร่วมประชุมและออกเสียงแทนผู้ถือหุ้นได้ รวมถึงเปิดโอกาสให้ผู้ถือหุ้นรายย่อยสามารถเสนอชื่อบุคคลเพื่อเข้าดำรงตำแหน่งกรรมการล่วงหน้าในเวลาอันสมควร

การดำเนินการประชุมจะเป็นไปตามข้อบังคับของบริษัทฯ ตามลำดับวาระการประชุม โดยจะมีการเสนอรายละเอียดในแต่ละวาระอย่างครบถ้วน พร้อมแสดงข้อมูลประกอบการพิจารณาอย่างชัดเจน รวมทั้งจะไม่เพิ่มวาระการประชุมที่ไม่มีการแจ้งให้ผู้ถือหุ้นทราบล่วงหน้าโดยไม่จำเป็น โดยเฉพาะวาระที่มีความสำคัญที่ผู้ถือหุ้นต้องใช้เวลาในการศึกษาข้อมูลก่อนการตัดสินใจ

คณะกรรมการบริษัทฯ ได้กำหนดมาตรการป้องกันการใช้อิทธิพลภายในโดยมิชอบ (Insider Trading) ของบุคคลที่เกี่ยวข้องซึ่งรวมถึง กรรมการ ผู้บริหาร พนักงาน และลูกจ้าง รวมถึงตลอดถึงคู่สมรสและบุตรที่ยังไม่บรรลุนิติภาวะของบุคคลดังกล่าวที่เกี่ยวข้องกับข้อมูล รวมถึงได้กำหนดบทลงโทษเกี่ยวกับการเปิดเผยข้อมูลของบริษัทฯ หรือนำข้อมูลของบริษัทฯ ไปใช้เพื่อประโยชน์ส่วนตนไว้แล้วตามนโยบายการป้องกันการนำข้อมูลภายในไปใช้ประโยชน์ รวมทั้งได้ให้ความรู้แก่กรรมการและผู้บริหารของบริษัทฯ เกี่ยวกับภาระหน้าที่ในการรายงานการถือครองหลักทรัพย์ในบริษัทฯ ของตนเอง คู่สมรส และบุตรที่ยังไม่บรรลุนิติภาวะ ตลอดจนการรายงานการเปลี่ยนแปลงการถือครองหลักทรัพย์ต่อสำนักงานคณะกรรมการกำกับหลักทรัพย์และตลาดหลักทรัพย์ ตามมาตรา 59 และบทกำหนดโทษตามพระราชบัญญัติหลักทรัพย์และตลาดหลักทรัพย์ พ.ศ. 2535

หมวดที่ 3 บทบาทของผู้มีส่วนได้เสีย (The Role of Stakeholders)

บริษัทฯ มีนโยบายในการให้ความสำคัญต่อสิทธิของผู้มีส่วนได้เสียทุกกลุ่ม จึงส่งเสริมให้เกิดการร่วมมือระหว่างบริษัทฯ และผู้มีส่วนได้ส่วนเสีย ตลอดจนผู้มีส่วนเกี่ยวข้องที่สำคัญ ตั้งแต่ผู้ถือหุ้น พนักงาน ลูกค้า คู่ค้า เจ้าหนี้ คู่แข่งขัน ชุมชนที่บริษัทฯ ตั้งอยู่ ตลอดจนสังคมส่วนรวมและหน่วยงานที่เกี่ยวข้อง ดังนี้

- **ผู้ถือหุ้น** : บริษัทฯ มีความมุ่งมั่นในการดำเนินธุรกิจเพื่อให้เกิดประโยชน์สูงสุดแก่บริษัทฯ และผู้ถือหุ้น โดยคำนึงถึงผลการดำเนินงานที่ดี มีการเจริญเติบโตอย่างมั่นคง และมีความสามารถในการแข่งขัน เพื่อที่จะสร้างมูลค่าให้แก่ผู้ถือหุ้นในระยะยาว ซึ่งเป็นพันธกิจที่สำคัญของบริษัทฯ รวมถึงการดำเนินการเปิดเผยข้อมูลอย่างโปร่งใส และเชื่อถือได้ต่อผู้ถือหุ้น

- คณะกรรมการได้มอบหมายให้ฝ่ายนักลงทุนสัมพันธ์ทำหน้าที่ดูแลผู้ถือหุ้นและนักลงทุนอย่างเท่าเทียมกัน ทั้งตามสิทธิขั้นพื้นฐาน สิทธิที่กำหนดไว้ในกฎหมาย และข้อบังคับบริษัทฯ เช่น สิทธิในการขอตรวจสอบจำนวนหุ้น สิทธิในการได้รับใบหุ้น สิทธิในการเข้าประชุมผู้ถือหุ้นและออกเสียงลงคะแนน สิทธิในการแสดงความคิดเห็นอย่างอิสระในที่ประชุมผู้ถือหุ้น รวมถึงสิทธิที่จะได้รับผลตอบแทนอย่างเป็นธรรม และยังให้สิทธิผู้ถือหุ้นในการเสนอแนะข้อคิดเห็นต่างๆ เกี่ยวกับการดำเนินธุรกิจของบริษัทฯ ในฐานะเจ้าของบริษัทฯ ผ่านกรรมการอิสระของบริษัทฯ โดยทุก ๆ ข้อคิดเห็นจะได้รับการกลั่นกรองเพื่อเสนอต่อคณะกรรมการบริษัทฯ ต่อไป ทั้งนี้ บริษัทฯ มีนโยบายจ่ายเงินปันผลในอัตราไม่ต่ำกว่าร้อยละ 40 ของกำไรสุทธิของงบการเงินเฉพาะกิจการ หลังหักภาษีเงินได้และหักสำรองตามกฎหมาย

- **พนักงาน** : บริษัทฯ ถือว่าพนักงานเป็นทรัพยากรที่มีคุณค่าอย่างยิ่งต่อบริษัทฯ และเป็นปัจจัยสำคัญต่อความสำเร็จในการดำเนินธุรกิจ จึงมีนโยบายที่ให้ผลตอบแทนและสวัสดิการที่เป็นธรรมแก่พนักงาน ซึ่งครอบคลุมความต้องการพื้นฐานทุกประการตามที่กฎหมายกำหนด ได้แก่ การประกันสุขภาพ การมีวันหยุดพักผ่อนตามอายุงาน การจัดตั้งและสมทบกองทุนสำรองเลี้ยงชีพการตรวจสุขภาพประจำปี อีกทั้งยังให้ความสำคัญกับการดูแลรักษาสภาพแวดล้อมในสถานที่ทำงานให้มีสภาพที่ดีเพื่อให้พนักงานมีความสุขในการทำงาน นอกจากนี้ยังมีการส่งเสริมและให้โอกาสพนักงานได้มีการเพิ่มพูนความรู้อย่างสม่ำเสมอ โดยมุ่งเน้นในเรื่องการพัฒนาพนักงานให้มีศักยภาพอย่างต่อเนื่องทั้งในด้านการพัฒนาความรู้ ความสามารถ ทักษะในงาน ตลอดจนการมีทัศนคติที่ดี

อีกทั้งบริษัทฯ ยังได้ให้ความสำคัญในเรื่องของการปลูกฝังจิตสำนึก และจริยธรรม ที่ดีในการทำงานและการดำเนินชีวิต เพื่อให้ได้เป็นพนักงานที่ดีมีความรู้ความสามารถในการทำงาน และเป็นพลเมืองที่ดีในสังคม

- **ลูกค้า :** บริษัทฯ มีความมุ่งมั่นในการสร้างความพึงพอใจและความมั่นใจให้กับลูกค้า ที่จะได้รับบริการที่ดี มีคุณภาพ มีมาตรฐานที่สูงขึ้นอย่างต่อเนื่อง ในระดับราคาที่เหมาะสม และจะให้ข้อมูลเกี่ยวกับบริการแก่ลูกค้าโดยไม่บิดเบือนข้อเท็จจริง รวมทั้งจะรักษาสัมพันธ์ภาพที่ดีกับลูกค้า โดยจะไม่เปิดเผยข้อมูลของลูกค้าโดยไม่ได้รับอนุญาต เว้นแต่เป็นข้อมูลที่ต้องเปิดเผยต่อบุคคลภายนอกที่เกี่ยวข้องตามข้อบังคับของกฎหมาย นอกจากนี้ บริษัทฯ ได้จัดอบรมสัมมนา (Training Course) ต่างๆ ให้กับทุกกลุ่มลูกค้า เช่น กลุ่มรัฐวิสาหกิจ ราชการ ลูกค้าทั่วไป และนักศึกษาเพื่อให้ความรู้เกี่ยวกับระบบโครงข่ายโทรคมนาคม

- **คู่ค้า :** บริษัทฯ ได้ปฏิบัติต่อคู่ค้าอย่างเสมอภาคและเท่าเทียมกันโดยตั้งอยู่บนพื้นฐานของการได้ประโยชน์ร่วมกัน แลกเปลี่ยนข้อมูลที่เป็นจริงและถูกต้อง พร้อมให้ความสำคัญกับคู่ค้าเพราะถือเป็นปัจจัยสำคัญในการร่วมสร้างมูลค่าให้กับคู่ค้า บริษัทฯ จึงมุ่งเน้นการสร้างความสัมพันธ์กับคู่ค้ากลุ่มต่างๆ อย่างเป็นธรรมเพื่อประโยชน์ทางธุรกิจร่วมกัน โดยไม่สร้างความเสียหายต่อชื่อเสียงของบริษัทฯ หรือขัดต่อกฎหมายใดๆ

- **เจ้าหน้าที่ :** บริษัทฯ ปฏิบัติตามเงื่อนไขและข้อตกลงที่กำหนดไว้ในสัญญาอย่างเคร่งครัด

- **คู่แข่ง :** บริษัทฯ ตระหนักถึงประโยชน์จากการแข่งขันที่จะมีต่อการบริหารกิจการและการปรับปรุงคุณภาพ บริการอย่างต่อเนื่อง เพื่อประโยชน์ของลูกค้า จึงมีนโยบายสนับสนุนและส่งเสริมการแข่งขันทางการค้าอย่างเสรี การปฏิบัติตามกรอบการแข่งขันทางการค้าที่สุจริต ดำเนินธุรกิจด้วยความเป็นธรรม ภายใต้กรอบของกฎหมาย และจรรยาบรรณ และไม่มียุทธศาสตร์ในการแข่งขันทางการค้าโดยใช้วิธีการใดๆ ให้ได้มาซึ่งข้อมูลของคู่แข่งอย่างไม่ผิดกฎหมาย และขัดต่อจริยธรรม

- **ชุมชน และสังคม :** บริษัทฯ มุ่งดำเนินงานด้านกิจกรรมเพื่อสังคมอย่างต่อเนื่องและจริงจัง โดยตระหนักถึงความรับผิดชอบต่อสังคมโดยรวม ทั้งได้จัดทำโครงการต่างๆ ที่ให้ความช่วยเหลือ และสนับสนุนกิจกรรมที่เป็นประโยชน์ต่อสังคม

หมวดที่ 4 การเปิดเผยข้อมูลและความโปร่งใส (Disclosure and Transparency)

คณะกรรมการบริษัทฯ ให้ความสำคัญต่อการเปิดเผยข้อมูลอย่างถูกต้อง ครบถ้วน และโปร่งใส ทั้งรายงานข้อมูลทางการเงิน และข้อมูลทั่วไปตามหลักเกณฑ์ของ ก.ล.ต. และตลาดหลักทรัพย์ ตลอดจนข้อมูลที่สำคัญที่มีผลกระทบต่อราคาหลักทรัพย์ของบริษัทฯ ซึ่งมีผลกระทบต่อกระบวนการตัดสินใจของผู้ลงทุนและผู้มีส่วนได้เสียของบริษัทฯ เพื่อให้ผู้ที่เกี่ยวข้องกับบริษัทฯ ทั้งหมดได้รับทราบข้อมูลอย่างเท่าเทียมกัน โดยภายหลังจากการเสนอขายหุ้นในครั้งนี้อย่างโปร่งใส และบริษัทฯ ได้เข้าเป็นบริษัทจดทะเบียนในตลาดหลักทรัพย์แล้ว บริษัทฯ จะทำการเผยแพร่ข้อมูลสารสนเทศของบริษัทฯ ต่อผู้ถือหุ้น และสาธารณชนผ่านช่องทางและสื่อการเผยแพร่ข้อมูลของตลาดหลักทรัพย์ และเว็บไซต์ของบริษัทฯ

คณะกรรมการบริษัทฯ ตระหนักถึงความรับผิดชอบต่อรายงานงบการเงินที่มีข้อมูลถูกต้อง ครบถ้วน เป็นจริง และสมเหตุสมผล งบการเงินของบริษัทฯ จัดทำขึ้นตามมาตรฐานการบัญชีที่รับรองทั่วไป โดยเลือกใช้นโยบายบัญชีที่เหมาะสมและถือปฏิบัติอย่างสม่ำเสมอ และใช้ดุลยพินิจอย่างระมัดระวัง รวมทั้งมีการเปิดเผยข้อมูลอย่างเพียงพอในหมายเหตุประกอบงบการเงิน นอกจากนี้ คณะกรรมการได้จัดให้มีการดำรงรักษาไว้ซึ่งระบบควบคุมภายในที่มีประสิทธิภาพ เพื่อให้มั่นใจได้อย่างมีเหตุผลว่าการบันทึกข้อมูลทางการเงินมีความถูกต้อง ครบถ้วน และเพียงพอที่จะดำรงรักษาไว้ซึ่งทรัพย์สิน และเพื่อให้ทราบจุดอ่อนเพื่อป้องกันไม่ให้เกิดการทุจริตหรือการดำเนินการที่ผิดปกติดังกล่าวมีสาระสำคัญ รวมถึงมีการแต่งตั้งคณะกรรมการตรวจสอบ ซึ่งประกอบด้วยกรรมการที่ไม่เป็นผู้บริหารเพื่อทำหน้าที่ในการตรวจสอบรายงานทางการเงิน รายการระหว่างกัน และระบบควบคุมภายใน โดยคณะกรรมการตรวจสอบจะรายงานตรงต่อคณะกรรมการบริษัทฯ

ในส่วนของงานด้านนักลงทุนสัมพันธ์ บริษัทฯ ยังไม่ได้มีการจัดตั้งหน่วยงานเฉพาะเนื่องจากกิจกรรมในเรื่องดังกล่าวยังไม่มากนัก แต่ได้มอบหมายให้ส่วนงานเลขานุการบริษัทฯ ทำหน้าที่ในการติดต่อและให้ข้อมูลต่างๆ แก่ผู้ถือหุ้น นักวิเคราะห์ รวมถึงหน่วยงานที่เกี่ยวข้อง ซึ่งข้อมูลดังกล่าวต้องเป็นข้อมูลที่ถูกต้อง ครบถ้วน ตรงต่อความเป็นจริง และทั่วถึง

หมวดที่ 5 ความรับผิดชอบของคณะกรรมการ (Responsibilities of the Board of Directors)

1. โครงสร้างคณะกรรมการ

คณะกรรมการของบริษัทฯ ประกอบด้วย ผู้ทรงคุณวุฒิที่มีความรู้ ความสามารถ และประสบการณ์ในระดับตำแหน่งผู้บริหารจากองค์กรต่างๆ จึงสามารถนำประสบการณ์ ความรู้ความสามารถมาพัฒนาและกำหนดนโยบายทิศทางการดำเนินธุรกิจของบริษัทฯ ได้อย่างมีประสิทธิภาพ และก่อให้เกิดประโยชน์สูงสุดต่อบริษัทฯ และผู้ถือหุ้น โดยคณะกรรมการบริษัทฯ จะมีบทบาทสำคัญในการกำหนดนโยบายและภาพรวมขององค์กร ตลอดจนมีบทบาทสำคัญในการกำกับดูแล ตรวจสอบ ติดตามผลการปฏิบัติงานของฝ่ายจัดการและประเมินผลการดำเนินงานของบริษัทฯ ให้เป็นไปตามแผนที่วางไว้

โครงสร้างคณะกรรมการบริษัทฯ ประกอบด้วย กรรมการอิสระมากกว่า 1 ใน 3 ของจำนวนกรรมการทั้งหมด ปัจจุบันบริษัทฯ มีกรรมการทั้งสิ้นจำนวน 11 ท่าน โดยเป็นกรรมการอิสระจำนวน 4 ท่าน นอกจากนี้ คณะกรรมการบริษัทฯ ยังได้แต่งตั้งคณะกรรมการชุดย่อยอีก 1 ชุด คือ คณะกรรมการตรวจสอบ เพื่อช่วยในการกำกับดูแลกิจการของบริษัทฯ โดยคณะกรรมการตรวจสอบของบริษัทฯ ประกอบด้วยกรรมการตรวจสอบทั้งสิ้น 4 ท่าน เพื่อปฏิบัติหน้าที่เฉพาะเรื่องและเสนอเรื่องให้คณะกรรมการบริษัทฯ พิจารณาและรับทราบ ซึ่งคณะกรรมการตรวจสอบมีสิทธิหน้าที่ตามที่ได้กำหนดไว้ในอำนาจหน้าที่ของคณะกรรมการตรวจสอบ ทั้งนี้ กรรมการตรวจสอบอย่างน้อย 1 ท่าน จะต้องมีความรู้และประสบการณ์ด้านบัญชีเพียงพอที่จะสามารถทำหน้าที่ในการสอบทานความน่าเชื่อถือของงบการเงินของบริษัทฯ ได้

คณะกรรมการบริษัทฯ มีนโยบายให้ประธานกรรมการและกรรมการผู้จัดการต้องไม่เป็นบุคคลเดียวกัน เพื่อให้เกิดความชัดเจนในด้านความรับผิดชอบระหว่างการกำหนดนโยบายการกำกับดูแลและการบริหารงานประจำ ทั้งนี้ บริษัทฯ ได้แบ่งแยกบทบาทหน้าที่ความรับผิดชอบระหว่างคณะกรรมการบริษัทฯ กับผู้บริหารอย่างชัดเจน โดยคณะกรรมการบริษัทฯ ทำหน้าที่ในการกำหนดนโยบายและกำกับดูแลการดำเนินงานของผู้บริหาร ขณะที่ผู้บริหารทำหน้าที่บริหารงานของบริษัทฯ ในด้านต่างๆ ให้เป็นไปตามนโยบายที่กำหนด และเพื่อเป็นการป้องกันการมีอำนาจเบ็ดเสร็จ บริษัทฯ จึงได้กำหนดขอบเขตอำนาจหน้าที่ไว้อย่างชัดเจนในอำนาจการดำเนินงานของบริษัทฯ (Authority Table)

ทั้งนี้ คณะกรรมการบริษัทฯ ได้แต่งตั้งเลขานุการบริษัทฯ เพื่อให้มีหน้าที่และความรับผิดชอบตามพระราชบัญญัติหลักทรัพย์และตลาดหลักทรัพย์ ตามรายละเอียดที่ระบุในข้อ 10.5

2. บทบาท หน้าที่ และความรับผิดชอบของคณะกรรมการ

บริษัทฯ กำหนดให้กรรมการบริษัทฯ ปฏิบัติตามข้อพึงปฏิบัติที่ดีสำหรับกรรมการบริษัทจดทะเบียน (Code of Best Practices) ตามแนวทางของตลาดหลักทรัพย์แห่งประเทศไทย โดยคณะกรรมการต้องเข้าใจและทราบถึงบทบาทหน้าที่และความรับผิดชอบของตน และต้องปฏิบัติหน้าที่ให้เป็นไปตามกฎหมาย วัตถุประสงค์ และข้อบังคับของบริษัทฯ ตลอดจนมติที่ประชุมผู้ถือหุ้นด้วยความซื่อสัตย์สุจริต และคำนึงถึงประโยชน์ของบริษัทฯ และผู้ถือหุ้นเป็นสำคัญ ทั้งนี้ คณะกรรมการบริษัทฯ เป็นผู้กำหนดนโยบาย เป้าหมายการดำเนินธุรกิจ แผนธุรกิจ ตลอดจนงบประมาณของบริษัทฯ และกำกับดูแลให้ฝ่ายจัดการดำเนินการให้เป็นไปตามนโยบาย แผนงาน และงบประมาณที่กำหนดไว้อย่างมีประสิทธิภาพและประสิทธิผล เพื่อประโยชน์สูงสุดของบริษัทฯ และผู้ถือหุ้นโดยรวม

นโยบายเกี่ยวกับความขัดแย้งทางผลประโยชน์

บริษัทฯ มีการกำหนดมาตรการป้องกันความขัดแย้งทางผลประโยชน์ที่อาจเกิดขึ้นจากการทำรายการระหว่างกันของบริษัทฯ และบุคคลที่อาจมีความขัดแย้ง ว่าผู้มีส่วนได้เสียในเรื่องใดจะไม่สามารถเข้ามามีส่วนในการอนุมัติรายการดังกล่าว โดยคณะกรรมการบริษัทฯ จะต้องดูแลให้บริษัทฯ ปฏิบัติให้เป็นไปตามกฎหมายว่าด้วยหลักทรัพย์และตลาดหลักทรัพย์ และข้อบังคับประกาศ คำสั่ง หรือข้อกำหนดของคณะกรรมการกำกับตลาดทุนและตลาดหลักทรัพย์แห่งประเทศไทยที่เกี่ยวข้อง รวมถึงตลอดถึงการปฏิบัติให้เป็นไปตามข้อกำหนดเกี่ยวกับการเปิดเผยข้อมูลการทำรายการที่เกี่ยวข้องกัน และการได้มาหรือจำหน่ายไปซึ่งทรัพย์สินที่สำคัญของบริษัทฯ รวมทั้งปฏิบัติตามมาตรฐานบัญชีที่กำหนดโดยสมาคมนักบัญชีโดยเคร่งครัด

นอกจากนี้ บริษัทฯ จะจัดให้คณะกรรมการตรวจสอบ หรือผู้สอบบัญชี หรือผู้เชี่ยวชาญอิสระ แล้วแต่กรณี พิจารณาตรวจสอบและให้ความเห็นเกี่ยวกับความเหมาะสมของราคา และความสมเหตุสมผลของการทำรายการ และ จะทำการเปิดเผยรายการระหว่างกันดังกล่าวไว้ในหมายเหตุประกอบงบการเงินที่ได้รับการตรวจสอบหรือสอบทานโดยผู้สอบบัญชีของบริษัทฯ แบบแสดงรายงานข้อมูลประจำปี (แบบ 56-1) และรายงานประจำปี (แบบ 56-2)

ระบบการควบคุมภายใน

บริษัทฯ ได้ให้ความสำคัญต่อระบบการควบคุมภายในทั้งในระดับบริหารและระดับปฏิบัติงาน จึงได้กำหนดภาระหน้าที่อำนาจการอนุมัติ และดำเนินการของผู้ปฏิบัติงาน และผู้บริหารไว้เป็นลายลักษณ์อักษรอย่างชัดเจน มีการควบคุมดูแลการใช้ทรัพย์สินของบริษัทฯ ให้เกิดประโยชน์ และมีการแบ่งแยกหน้าที่ผู้ปฏิบัติงาน ผู้ติดตามควบคุมและประเมินผลออกจากกันเพื่อให้เกิดการถ่วงดุลและตรวจสอบระหว่างกันอย่างเหมาะสม ซึ่งระบบการควบคุมภายในดังกล่าว จะถูกประเมินโดยส่วนตรวจสอบภายใน ซึ่งทำหน้าที่ตรวจสอบเพื่อให้มั่นใจว่าการปฏิบัติงานหลักและกิจกรรมทางการเงินที่สำคัญของบริษัทฯ ได้ดำเนินการตามแนวทางที่กำหนดเอาไว้อย่างมีประสิทธิภาพ รวมถึงตรวจสอบการปฏิบัติตามกฎหมาย และข้อกำหนดที่เกี่ยวข้องกับบริษัทฯ รวมทั้งมีการจัดตั้งคณะกรรมการตรวจสอบ (Audit Committee) เพื่อแสดงความเห็นเกี่ยวกับความเพียงพอและความเหมาะสมของระบบการควบคุมภายในของบริษัทฯ โดยระบบการควบคุมภายในของบริษัทฯ ครอบคลุมเรื่องเกี่ยวกับการควบคุมภายในตั้งแต่ระดับปฏิบัติการถึงระดับผู้บริหาร ทั้งนี้เพื่อให้มั่นใจได้ว่าบริษัทฯ มีการบริหารจัดการที่เหมาะสม เป็นไปตามหลักการกำกับดูแลกิจการที่ดี และเพื่อป้องกันความเสียหายจากการนำทรัพย์สินของบริษัทฯ ไปใช้โดย มิชอบหรือโดยไม่มีอำนาจ

การปฏิบัติงานตรวจสอบภายใน บริษัทฯ มีส่วนตรวจสอบภายในที่รายงานผลการตรวจสอบภายในโดยตรงต่อคณะกรรมการตรวจสอบ ที่จะทำการตรวจสอบภายในมีความเป็นอิสระสามารถทำหน้าที่ตรวจสอบและถ่วงดุลได้อย่างเต็มที่ในการปฏิบัติงานพร้อมทำหน้าที่ตรวจสอบเพื่อให้ความมั่นใจว่าการปฏิบัติงานหลักและกิจกรรมทางการเงินที่สำคัญของ บริษัทฯ ได้ดำเนินการตามแนวทางที่กำหนดไว้อย่างมีประสิทธิภาพ รวมถึงตรวจสอบการปฏิบัติตามข้อกำหนดของกฎหมาย ที่เกี่ยวข้องกับริษัทฯ

การปฏิบัติงานของส่วนตรวจสอบภายในนั้น จะเริ่มวางแผนการตรวจสอบประจำปี ซึ่งแผนการตรวจสอบประจำปีจะผ่านความเห็นชอบจากคณะกรรมการตรวจสอบก่อน แล้วดำเนินการตรวจสอบตามแผนที่กำหนดไว้โดยจัดเก็บเอกสารที่สำคัญไว้เป็นหลักฐานตามหลักเกณฑ์ของมาตรฐานการตรวจสอบภายในที่กำหนดไว้ พร้อมรายงานผลการตรวจสอบภายในและข้อเสนอแนะให้แก่ฝ่ายบริหารที่เกี่ยวข้องทราบแล้วรายงานให้คณะกรรมการตรวจสอบรับทราบและติดตามผลการแก้ไขปรับปรุงอย่างต่อเนื่อง ทั้งนี้งานตรวจสอบภายในจะมีการประเมินระบบการควบคุมภายในของบริษัทฯ อย่างสม่ำเสมอตลอดทั้งปี โดยจะหมุนเวียนตรวจสอบในแต่ละระบบงานตามแผนการตรวจสอบประจำปี

3. การประชุมคณะกรรมการบริษัท

คณะกรรมการบริษัทปฏิบัติงานผ่านการประชุมของคณะกรรมการ โดยกำหนดให้มีการประชุมอย่างน้อยจำนวน 4 ครั้งต่อปี (3 เดือนต่อครั้ง) โดยกำหนดวันประชุมไว้ล่วงหน้า ตลอดทั้งปีและอาจมีการประชุมวาระพิเศษเพิ่มตามความจำเป็น

ประธานกรรมการเป็นผู้บริหารการปฏิบัติหน้าที่ของคณะกรรมการบริษัทกำหนดระเบียบวาระการประชุมร่วมกับกรรมการผู้จัดการ ดูแลให้กรรมการได้รับเอกสารการประชุมล่วงหน้าก่อนการประชุมเป็นเวลาเพียงพอ สำหรับการศึกษาค้นคว้าและพิจารณาเรื่องเพื่อการให้ความเห็นและการออกเสียงลงคะแนน ดูแลให้เอกสารการประชุมมีสาระข้อมูลการวิเคราะห์และข้อเสนอแนะที่ชัดเจน เพียงพอ และเหมาะสม

ในที่ประชุม ประธานกรรมการมีหน้าที่จัดสรรเวลาในการนำเสนอสารสนเทศและการอภิปรายซักถาม สรุปประเด็นในวาระการประชุมเพื่อการพิจารณาของกรรมการ เปิดโอกาสและสนับสนุนให้กรรมการแต่ละคนแสดงความคิดเห็น และประมวลความเห็น และเสนอข้อสรุปที่ได้จากที่ประชุม

ในการประชุม กรรมการผู้มีส่วนได้ส่วนเสียโดยนัยสำคัญในเรื่องที่พิจารณา ต้องออกจากที่ประชุมระหว่างการพิจารณาเรื่องนั้นๆ

ในการพิจารณาเรื่องหนึ่งเรื่องใด กรรมการมีสิทธิขอดูหรือตรวจเอกสารที่เกี่ยวข้อง ขอให้ฝ่ายบริหารชี้แจงข้อมูลรายละเอียดเพิ่มเติม ตลอดจนจัดหาที่ปรึกษาหรือผู้เชี่ยวชาญภายนอกมาให้ความเห็น โดยบริษัทฯ เป็นผู้รับผิดชอบค่าใช้จ่าย

การลงมติให้ใช้คะแนนเสียงข้างมาก และหากมีกรรมการคัดค้านมติใด ให้บันทึกคำคัดค้านไว้ในรายงานการประชุม

คณะกรรมการบริษัทได้จัดให้มีเลขานุการบริษัทฯ ทำหน้าที่ให้การสนับสนุนการจัดเตรียมระเบียบวาระการประชุม ทำหนังสือเชิญประชุม ดูแลและจัดการประชุม จัดเก็บเอกสารเกี่ยวกับการประชุม และให้คำปรึกษาเกี่ยวกับการปฏิบัติของคณะกรรมการบริษัทให้เป็นไปตามกฎหมาย ข้อบังคับ และระเบียบต่างๆ ที่เกี่ยวข้อง และจัดทำรายงานการประชุมเสนอขอความเห็นชอบต่อประธานกรรมการก่อนที่จะนำเสนอในที่ประชุมพิจารณารับรองรายงานการประชุม

4. ค่าตอบแทนกรรมการและผู้บริหาร

บริษัทฯ กำหนดนโยบายค่าตอบแทนไว้อย่างชัดเจนและโปร่งใส โดยค่าตอบแทนมีความเหมาะสมกับหน้าที่และความรับผิดชอบที่กรรมการแต่ละคนได้รับมอบหมาย รวมทั้งอยู่ในระดับที่เพียงพอที่จะจูงใจและรักษากรรมการและผู้บริหารที่มีคุณสมบัติตามที่บริษัทฯ ต้องการได้

ค่าตอบแทนผู้บริหารเป็นไปตามหลักการและนโยบายที่คณะกรรมการบริษัทฯ กำหนด โดยเชื่อมโยงกับผลการดำเนินงานของบริษัทฯ และผลการดำเนินงานของผู้บริหารแต่ละท่านประกอบการพิจารณา เนื่องจากบริษัทฯ ไม่มีคณะกรรมการสรรหาและกำหนดค่าตอบแทน คณะกรรมการบริษัทฯ เป็นผู้ประเมินผลการปฏิบัติงานของกรรมการผู้จัดการเป็นประจำทุกปี โดยใช้หลักเกณฑ์การประเมินที่เชื่อมโยงกับแผนกลยุทธ์และแผนงานประจำปีตามเป้าหมายที่วางไว้ เพื่อกำหนดค่าตอบแทนและมาตรการจูงใจที่เหมาะสม และกรรมการผู้จัดการเป็นผู้ประเมินผลการปฏิบัติงานและกำหนดค่าตอบแทนของผู้บริหารระดับสูงต่อไป ตามลำดับ นอกจากนี้ ยังคำนึงถึงหลักคุณธรรม สามารถอ้างอิงกับบริษัทในอุตสาหกรรมเดียวกันที่มีขนาดใกล้เคียงกัน และเป็นค่าตอบแทนที่สามารถรักษาผู้บริหารที่มีคุณสมบัติตามที่ บริษัทฯ ต้องการ รวมทั้งสร้างแรงจูงใจให้มีการปฏิบัติงานที่มีคุณภาพและมาตรฐานที่ดีเหมาะสมกับหน้าที่และความรับผิดชอบที่ได้รับมอบหมาย

5. การพัฒนากรรมการและผู้บริหาร

คณะกรรมการบริษัทฯ ทุกท่านมีความรู้ความเข้าใจในหน้าที่ความรับผิดชอบของกรรมการ และลักษณะการดำเนินธุรกิจของบริษัทฯ ซึ่งจะเห็นได้จากในการประชุมแต่ละครั้ง คณะกรรมการที่เข้าร่วมประชุมมีความตั้งใจทำหน้าที่เต็มความสามารถ ทั้งการสอบถามในประเด็นที่ยังไม่กระจ่าง การตั้งข้อสังเกต การเสนอแนะความคิดเห็น รวมทั้งบริษัทฯ ได้สนับสนุนให้กรรมการทุกท่านเข้าร่วมอบรมหลักสูตรตามข้อเสนอแนะของสำนักงานคณะกรรมการกำกับหลักทรัพย์และตลาดหลักทรัพย์ ซึ่งจัดโดยสมาคมส่งเสริมสถาบันกรรมการบริษัทไทย (IOD) เช่น หลักสูตร Directors Accreditation Program (DAP) หลักสูตร Directors Certification Program (DCP) หลักสูตร Audit Committee Program (ACP) เป็นต้น ซึ่งกรรมการส่วนใหญ่ของบริษัทฯ ได้ผ่านการอบรมหลักสูตรดังกล่าวมาแล้ว รวมทั้งมีการส่งเสริมให้มีการฝึกอบรมให้ความรู้แก่กรรมการ กรรมการตรวจสอบ ผู้บริหาร เลขานุการบริษัทฯ และบุคคลอื่นที่เกี่ยวข้อง ซึ่งทางเลขานุการบริษัทฯ จะเป็นผู้ช่วยแจ้งหลักสูตรการอบรมที่น่าสนใจให้กับกรรมการทุกท่านทราบ

นอกจากนี้ หากมีกรรมการใหม่เข้ามาดำรงตำแหน่ง กรรมการท่านนั้นก็จะได้รับการสรุปลักษณะและแนวทางการดำเนินธุรกิจของบริษัทฯ จากประธานกรรมการเพื่อเป็นข้อมูลต่อไป

นอกจากนี้ บริษัทฯ ยังส่งเสริมให้เลขานุการบริษัทฯ และเลขานุการคณะกรรมการตรวจสอบเข้าอบรมหลักสูตรต่างๆ และรับฟัง/เสวนาในเรื่องที่เกี่ยวข้อง/สอดคล้องกับสถานการณ์ และเป็นประโยชน์ต่อการปฏิบัติงาน ที่จัดโดยสำนักงานคณะกรรมการ ก.ล.ต. ตลาดหลักทรัพย์ฯ สมาคมบริษัทจดทะเบียนไทย และหน่วยงานอื่นๆ ที่เกี่ยวข้องอย่างสม่ำเสมอ

10.2 คณะกรรมการชุดย่อย

โครงสร้างการจัดการของบริษัทฯ ประกอบด้วย คณะกรรมการบริษัทฯ และคณะกรรมการชุดย่อยอีก 1 ชุด คือคณะกรรมการตรวจสอบ โดยกรรมการบริษัทฯ กรรมการตรวจสอบ และผู้บริหารของบริษัทฯ มีคุณสมบัติครบถ้วนตามมาตรา 68 แห่งพระราชบัญญัติบริษัทมหาชนจำกัด พ.ศ. 2535 และตามประกาศคณะกรรมการตลาดทุนที่เกี่ยวข้อง ทั้งนี้ ขอบเขต อำนาจหน้าที่ของคณะกรรมการชุดต่างๆ ของบริษัทฯ มีดังนี้

10.2.1 ขอบเขต อำนาจหน้าที่ของคณะกรรมการบริษัทฯ

1. พิจารณาและให้ความเห็นชอบในเรื่องที่เกี่ยวกับการดำเนินงานของบริษัทฯ เช่น ยุทธศาสตร์ (วิสัยทัศน์ และ/หรือ กลยุทธ์) แผนธุรกิจ เป้าหมายทางการเงิน ความเสี่ยง แผนงาน และ/หรือ งบประมาณ เป็นต้น
2. ติดตาม และดูแลให้ฝ่ายบริหารดำเนินงานตามนโยบายและแผนที่กำหนดไว้อย่างมีประสิทธิภาพ และประสิทธิผล
3. กำหนดให้มีการควบคุมภายใน และการบริหารความเสี่ยง รวมทั้งกลไกการรับเรื่องร้องเรียนและการดำเนินการกรณีมีการชี้เบาะแส
4. ดูแลให้การดำเนินธุรกิจ ต่อเนื่องและยั่งยืน รวมทั้งสนับสนุนให้มีแผนการพัฒนาพนักงานและความต่อเนื่องของผู้บริหาร
5. จัดให้มีนโยบายการกำกับดูแลกิจการของบริษัทฯ เป็นลายลักษณ์อักษร และให้ความเห็นชอบนโยบายดังกล่าว โดยกำหนดให้มีการทบทวนนโยบายและการปฏิบัติตามนโยบายดังกล่าวเป็นประจำอย่างน้อยปีละ 1 ครั้ง

6. ส่งเสริมให้จัดทำจรรยาบรรณธุรกิจที่เป็นลายลักษณ์อักษร เพื่อให้กรรมการผู้บริหารและพนักงานทุกคนเข้าใจถึงมาตรฐานด้านจริยธรรมแบบที่บริษัทฯ ใช้ในการดำเนินธุรกิจและติดตามให้มีการปฏิบัติตามจรรยาบรรณดังกล่าวอย่างจริงจัง

7. พิจารณาเรื่องความขัดแย้งของผลประโยชน์อย่างรอบคอบ การพิจารณาการทำรายการที่อาจมีความขัดแย้งของผลประโยชน์ควรมีแนวทางที่ชัดเจนและเป็นไปเพื่อผลประโยชน์ของบริษัทฯ และผู้ถือหุ้นโดยรวมเป็นสำคัญ โดยที่ผู้มีส่วนได้เสียไม่ควรมีส่วนร่วมในการตัดสินใจ และมีการกำกับดูแลให้มีการปฏิบัติตามข้อกำหนดเกี่ยวกับขั้นตอนการดำเนินการและการเปิดเผยข้อมูลของรายการที่อาจมีความขัดแย้งของผลประโยชน์ให้ถูกต้อง ครบถ้วน

8. จัดให้มีระบบควบคุมด้านการดำเนินงาน ด้านรายงานทางการเงิน และด้านการปฏิบัติตามกฎ ระเบียบ และนโยบาย โดยอาจจัดให้มีบุคคล หรือ พนักงาน ที่มีความเป็นอิสระ ในการ ปฏิบัติหน้าที่ เป็นผู้รับผิดชอบในการตรวจสอบระบบควบคุมดังกล่าว และทบทวนระบบที่สำคัญอย่างน้อยปีละ 1 ครั้ง และเปิดเผยไว้ในรายงานประจำปี

9. กำหนดนโยบายด้านการบริหารความเสี่ยง (Risk Management Policy) ให้ครอบคลุมทั้งองค์กร โดยให้ฝ่ายจัดการเป็นผู้ปฏิบัติตามนโยบายและรายงานให้คณะกรรมการทราบเป็นประจำ และควรมีการทบทวนระบบหรือประเมินประสิทธิผลของการจัดการความเสี่ยงอย่างน้อยปีละ 1 ครั้ง และให้เปิดเผยในรายงานประจำปี และในทุกๆ ระยะเวลาที่พบว่า ระดับความเสี่ยงมีการเปลี่ยนแปลง ซึ่งรวมถึงการให้ความสำคัญกับสัญญาณเตือนภัยล่วงหน้ารายการผิดปกติทั้งหลาย

10. กำหนดให้คณะกรรมการ หรือ คณะกรรมการตรวจสอบ ให้ความเห็นถึงความเพียงพอของระบบควบคุมภายในและการบริหารความเสี่ยงไว้ในรายงานประจำปี

11. อำนาจหน้าที่ตามข้อบังคับของบริษัทฯ ที่กำหนดให้เป็นอำนาจของคณะกรรมการบริษัทฯ และอำนาจหน้าที่ตามพรบ. บริษัทมหาชนจำกัด และกฎหมายอื่นๆ ที่กำหนดให้เป็นอำนาจหน้าที่ของกรรมการหรือคณะกรรมการบริษัทมหาชน

12. คณะกรรมการอาจมอบอำนาจให้กรรมการคนหนึ่งหรือหลายคนหรือบุคคลอื่นใดปฏิบัติกรอย่างหนึ่งอย่างใดแทนคณะกรรมการได้โดยอยู่ภายใต้การควบคุมของคณะกรรมการ หรืออาจมอบอำนาจเพื่อให้บุคคลดังกล่าวมีอำนาจตามที่ คณะกรรมการเห็นสมควรและภายในระยะเวลาที่คณะกรรมการเห็นสมควร ซึ่งคณะกรรมการอาจยกเลิก เพิกถอน เปลี่ยนแปลงหรือแก้ไขการมอบอำนาจนั้น ๆ ได้เมื่อเห็นสมควร

ทั้งนี้ การมอบอำนาจนั้นต้องไม่มีลักษณะเป็นการมอบอำนาจที่ทำให้บุคคลดังกล่าวสามารถพิจารณาและอนุมัติรายการที่ตนหรือบุคคลที่อาจมีความขัดแย้ง มีส่วนได้เสีย หรืออาจมีความขัดแย้งทางผลประโยชน์ในลักษณะอื่นใดที่จะทำขึ้นกับบริษัทฯ หรือบริษัทย่อย (ถ้ามี) ตามที่นิยามไว้ในประกาศคณะกรรมการกำกับตลาดทุน และ/หรือตลาดหลักทรัพย์แห่งประเทศไทย และ/หรือประกาศอื่นใดของหน่วยงานที่เกี่ยวข้อง เว้นแต่เป็นการอนุมัติรายการที่เป็นไปตามนโยบายและหลักเกณฑ์ที่คณะกรรมการพิจารณาและอนุมัติไว้แล้ว

10.2.2 ขอบเขต อำนาจหน้าที่ของคณะกรรมการตรวจสอบ

1. สอบทานให้บริษัทฯ มีการรายงานทางการเงินถูกต้องตามที่ควรตามมาตรฐานการบัญชีที่กฎหมายกำหนด และมีการเปิดเผยอย่างเพียงพอ

2. สอบทานให้บริษัทฯ มีระบบการควบคุมภายใน (Internal control) และระบบการตรวจสอบภายใน (internal audit) ที่เหมาะสมและมีประสิทธิผล และพิจารณาความเป็นอิสระของหน่วยงานตรวจสอบภายใน ตลอดจนให้ความเห็นชอบในการพิจารณาแต่งตั้ง โยกย้าย เลิกจ้าง และการพิจารณาผลการปฏิบัติงาน ความดีความชอบของหัวหน้างานตรวจสอบภายใน

3. สอบทานให้บริษัทฯ ปฏิบัติตามกฎหมายว่าด้วยหลักทรัพย์และตลาดหลักทรัพย์ ข้อกำหนดของตลาดหลักทรัพย์ และกฎหมายที่เกี่ยวข้องกับธุรกิจของบริษัทฯ

4. พิจารณา คัดเลือก เสนอแต่งตั้งบุคคลซึ่งมีความเป็นอิสระเพื่อทำหน้าที่เป็นผู้สอบบัญชีของบริษัทฯ และเสนอคำตอบแทนของบุคคลดังกล่าว รวมทั้งเข้าร่วมประชุมกับผู้สอบบัญชี โดยไม่มีฝ่ายจัดการเข้าร่วมประชุมด้วยอย่างน้อยปีละ 1 ครั้ง

5. พิจารณารายการที่เกี่ยวข้องกันหรือรายการที่อาจมีความขัดแย้งทางผลประโยชน์ ให้เป็นไปตามกฎหมายและข้อกำหนดของตลาดหลักทรัพย์ ทั้งนี้ เพื่อให้มั่นใจว่ารายการดังกล่าวสมเหตุสมผลและเป็นประโยชน์สูงสุดต่อบริษัทฯ

6. สอบทานและอนุมัติกฎบัตรของหน่วยงานตรวจสอบภายใน แผนงานตรวจสอบภายในประจำปี การปฏิบัติงานของหน่วยงานตรวจสอบภายใน และประสานงานกับผู้สอบบัญชี และสอบทานให้บริษัทฯ มีกระบวนการพัฒนาการกำกับดูแลกิจการที่ดีอย่างต่อเนื่อง รวมทั้งให้แนวทางและข้อเสนอแนะที่จำเป็นเพื่อการพัฒนา

7. จัดทำรายงานของคณะกรรมการตรวจสอบ โดยเปิดเผยไว้ในรายงานประจำปีของบริษัทฯ ซึ่งรายงานดังกล่าวต้องลงนามโดยประธานคณะกรรมการตรวจสอบและต้องประกอบด้วยข้อมูลอย่างน้อยดังต่อไปนี้

- (ก) ความเห็นเกี่ยวกับความถูกต้อง ครบถ้วน เป็นที่เชื่อถือได้ของรายงานทางการเงินของบริษัทฯ
- (ข) ความเห็นเกี่ยวกับความเพียงพอของระบบควบคุมภายในของบริษัทฯ
- (ค) ความเห็นเกี่ยวกับการปฏิบัติตามกฎหมายว่าด้วยหลักทรัพย์และตลาดหลักทรัพย์ ข้อกำหนดของตลาดหลักทรัพย์แห่งประเทศไทย หรือกฎหมายที่เกี่ยวข้องกับธุรกิจของบริษัทฯ
- (ง) ความเห็นเกี่ยวกับความเหมาะสมของผู้สอบบัญชี
- (จ) ความเห็นเกี่ยวกับรายการที่อาจมีความขัดแย้งทางผลประโยชน์
- (ฉ) จำนวนการประชุมคณะกรรมการตรวจสอบ และการเข้าร่วมประชุมของกรรมการตรวจสอบแต่ละท่าน
- (ช) ความเห็นหรือข้อสังเกต โดยรวมที่คณะกรรมการตรวจสอบได้รับจากการปฏิบัติหน้าที่ตามกฎบัตร (charter)
- (ซ) รายการอื่นที่เห็นว่า ผู้ถือหุ้นและผู้ลงทุนทั่วไปควรทราบ ภายใต้ขอบเขตหน้าที่และความรับผิดชอบที่ได้รับมอบหมายจากคณะกรรมการบริษัท

8. รายงานคณะกรรมการบริษัทหากพบหรือมีข้อสงสัยว่ามีรายการที่เกิดความขัดแย้งทางผลประโยชน์ มีการทุจริตหรือฝ่าฝืนกฎหมายว่าด้วยหลักทรัพย์และตลาดหลักทรัพย์ ข้อกำหนดของตลาดหลักทรัพย์ หรือกฎหมายที่เกี่ยวข้องกับธุรกิจของบริษัทฯ ซึ่งอาจส่งผลกระทบต่อฐานะการเงินและผลการดำเนินงานของบริษัทฯ และหากคณะกรรมการบริษัทหรือผู้บริหารไม่ดำเนินการให้มีการปรับปรุงแก้ไข ภายในเวลาที่คณะกรรมการเห็นสมควร คณะกรรมการตรวจสอบอาจรายงานต่อสำนักงานคณะกรรมการกำกับหลักทรัพย์และตลาดหลักทรัพย์ หรือ ตลาดหลักทรัพย์แห่งประเทศไทย

9. เมื่อคณะกรรมการตรวจสอบได้รับแจ้งข้อเท็จจริงจากผู้สอบบัญชีในเรื่องเกี่ยวกับพฤติกรรมอันควรสงสัยว่ากรรมการผู้จัดการ หรือบุคคลซึ่งรับผิดชอบในการดำเนินงานของบริษัทฯ ได้กระทำความผิดตามที่กำหนดไว้ในพระราชบัญญัติหลักทรัพย์และตลาดหลักทรัพย์ เช่น เรื่องทุจริต ฉ้อโกง ยักยอก หลอกลวง ฯลฯ คณะกรรมการตรวจสอบจะต้องดำเนินการตรวจสอบในเรื่องดังกล่าวและรายงานผลการตรวจสอบในเบื้องต้นให้แก่สำนักงานคณะกรรมการกำกับหลักทรัพย์และตลาดหลักทรัพย์แห่งประเทศไทย และผู้สอบบัญชีทราบภายใน 30 วัน นับวันที่ได้รับแจ้งจากผู้สอบบัญชี

10. รายงานผลการปฏิบัติงานของคณะกรรมการตรวจสอบ ให้คณะกรรมการบริษัท ทราบอย่างน้อยไตรมาสละ 1 ครั้ง

11. ในการปฏิบัติหน้าที่ของคณะกรรมการตรวจสอบ หากพบหรือมีข้อสงสัยว่ามีรายการหรือการกระทำดังกล่าวต่อไปนี้ ซึ่งอาจมีผลกระทบต่อฐานะการเงินและผลการดำเนินงานของบริษัทฯ คณะกรรมการบริษัท หรือผู้บริหารต้องดำเนินการให้มีการปรับปรุงแก้ไขภายในระยะเวลาที่คณะกรรมการตรวจสอบเห็นสมควร

- (ก) รายการที่เกิดความขัดแย้งทางผลประโยชน์
- (ข) การทุจริต หรือมีสิ่งผิดปกติ หรือมีความบกพร่องที่สำคัญของระบบควบคุมภายใน
- (ค) การฝ่าฝืนกฎหมายว่าด้วยหลักทรัพย์และตลาดหลักทรัพย์ ข้อกำหนดของตลาดหลักทรัพย์แห่งประเทศไทย หรือกฎหมายที่เกี่ยวข้องกับธุรกิจของบริษัทฯ

หากคณะกรรมการบริษัทหรือผู้บริหารไม่ดำเนินการปรับปรุงแก้ไขภายในระยะเวลาที่กำหนด กรรมการตรวจสอบรายใดรายหนึ่งอาจรายงานว่ามีรายงานการหรือการกระทำดังกล่าวต่อหน้าสำนักงานคณะกรรมการกำกับหลักทรัพย์และตลาดหลักทรัพย์ และตลาดหลักทรัพย์แห่งประเทศไทย

12. ในการปฏิบัติงานตามขอบเขตอำนาจหน้าที่ให้คณะกรรมการตรวจสอบ มีอำนาจเชิญฝ่ายจัดการ ผู้บริหาร หรือพนักงานของบริษัทฯ ที่เกี่ยวข้องมาให้ความเห็น ร่วมประชุม หรือส่งเอกสารตามที่เห็นว่าเกี่ยวข้องจำเป็น

13. พิจารณาทบทวนขอบเขตและประเมินผลการปฏิบัติงานของคณะกรรมการตรวจสอบเป็นประจำทุกปี

14. ปฏิบัติการอื่นใดตามที่คณะกรรมการบริษัทมอบหมายด้วยความเห็นชอบจากคณะกรรมการตรวจสอบ โดยอาศัยอำนาจตามข้อบังคับของบริษัทฯ และกฎหมาย

10.2.3 ขอบเขตอำนาจหน้าที่ของกรรมการผู้จัดการ

1. พิจารณาและนำเสนอแผนธุรกิจและแผนการดำเนินงานของบริษัทฯ ที่สำคัญ เช่น ยุทธศาสตร์ (วิสัยทัศน์ และ/หรือ กลยุทธ์) เป้าหมายทางการเงิน ความเสี่ยง แผนงาน และ/หรือ งบประมาณ เป็นต้น ให้คณะกรรมการบริษัทให้ความเห็นชอบ
2. ดำเนินงานตามนโยบายและแผนงานธุรกิจที่กำหนดและได้รับการอนุมัติจากคณะกรรมการบริษัทอย่างมีประสิทธิภาพและประสิทธิผล
3. กำหนดโครงสร้างบริหารจัดการบุคลากร ตลอดจนมีอำนาจจ้าง แต่งตั้ง ปลดออก โยกย้าย ให้ออก ไล่ออก กำหนดอัตราค่าจ้าง ให้บำเหน็จรางวัล ปรับเงินเดือน ค่าตอบแทน เงินโบนัส ตลอดจนกำหนดสวัสดิการให้ผู้บริหารและพนักงานทุกคน
4. กระทำการและแสดงตนเป็นตัวแทนของบริษัทฯ ต่อบุคคลภายนอกกิจการที่เกี่ยวข้องและเป็นประโยชน์ต่อกิจการ
5. มีอำนาจอนุมัติค่าใช้จ่ายในการดำเนินงานตามปกติของบริษัทฯ ตามวงเงินที่ได้รับในตารางอำนาจอนุมัติ
6. มีอำนาจอนุมัติค่าใช้จ่ายในการดำเนินงานธุรกรรมของบริษัทฯ ตามวงเงินที่ได้รับในตารางอำนาจอนุมัติ
7. ส่งเสริม สนับสนุนและดำเนินงานตามหลักธรรมาภิบาล
8. มีอำนาจดำเนินงาน และทำการเสนอราคา และตัดสินใจประมวลโครงการในธุรกิจตามปกติของบริษัทฯ
9. มีอำนาจมอบหมายหรือมอบอำนาจให้ผู้อื่นดำเนินการแทนได้เป็นแต่ละกรณีไป โดยอยู่ภายใต้หลักเกณฑ์ของกฎหมายและกฎข้อบังคับของบริษัทฯ

10. ปฏิบัติหน้าที่อื่นๆ ตามที่ได้รับมอบหมายจากคณะกรรมการบริหาร หรือคณะกรรมการบริษัท

ทั้งนี้ ในการดำเนินการเรื่องใดที่กรรมการผู้จัดการ หรือผู้รับมอบอำนาจจากกรรมการผู้จัดการ หรือบุคคลที่อาจมีความขัดแย้ง (ตามนิยามประกาศคณะกรรมการกำกับตลาดทุน และ/หรือ ตลาดหลักทรัพย์แห่งประเทศไทย และ/หรือ หน่วยงานที่เกี่ยวข้อง) มีส่วนได้ส่วนเสียหรือมีความขัดแย้งทางผลประโยชน์กับบริษัทฯ และ/หรือ บริษัทย่อย และ/หรือบริษัทที่เกี่ยวข้อง กรรมการผู้จัดการไม่มีอำนาจอนุมัติการดำเนินการในเรื่องดังกล่าว โดยเรื่องดังกล่าวจะต้องเสนอต่อที่ประชุมคณะกรรมการและ/หรือที่ประชุมผู้ถือหุ้น (แล้วแต่กรณี) เพื่ออนุมัติต่อไป ยกเว้นเป็นการอนุมัติรายการที่เป็นไปตามธุรกิจปกติและเงื่อนไขการค้าปกติซึ่งเป็นไปตามประกาศของคณะกรรมการกำกับตลาดทุน และ/หรือ ตลาดหลักทรัพย์แห่งประเทศไทย และ/หรือ หน่วยงานที่เกี่ยวข้องกำหนด

10.2.4 การกำหนดอำนาจอนุมัติวงเงิน

บริษัทฯ ได้มีการกำหนดอำนาจอนุมัติวงเงินสำหรับใช้จ่ายเพื่อธุรกรรมตามปกติของบริษัทฯ และในส่วนธุรกรรมทางการเงิน โดยมีรายละเอียดดังนี้

รายละเอียด	ผู้อำนาจการ/ รองผู้อำนาจการ	กรรมการ ผู้จัดการ	คณะกรรมการบริษัท
1. การกำหนดอัตราค่าบริการ	ตาม Price List	กรณีที่มี ส่วนลดพิเศษ	อนุมัติ
2. การอนุมัติงานให้บริการติดตั้งงานโครงการ	-	มีอัตราค่ารั้งขั้นต่ำตามที่ กำหนดในอำนาจอนุมัติ และรายงานให้คณะกรรมการ บริษัทฯ รับทราบสำหรับงาน ที่มูลค่าสูงกว่า 200 ล้านบาท	อนุมัติ
3. การจ่ายเงินตามรายการที่ได้รับอนุมัติแล้ว	อนุมัติ	อนุมัติ	อนุมัติ
4. การอนุมัติงานโครงการขยายตามต้นทุนโครงการ	-	ไม่เกิน 150,000,000 บาท และรายงานให้คณะกรรมการ บริษัทฯ รับทราบสำหรับ โครงการที่มูลค่าสูงกว่า 100 ล้านบาท	เกินกว่า 150,000,000 บาท

รายละเอียด	ผู้บัญชาการ/ รองผู้บัญชาการ	กรรมการ ผู้จัดการ	คณะกรรมการบริษัท
5. การอนุมัติค่าใช้จ่ายที่ไม่ได้ขออนุมัติไว้ในงบประมาณ	-	ไม่เกิน 300,000 บาท	เกินกว่า 300,000 บาท
6. การอนุมัติการลงทุนเพิ่มเติมจากงบประมาณรายจ่ายลงทุน	-	ไม่เกิน 300,000 บาท	เกินกว่า 300,000 บาท
7. การอนุมัติการจัดกิจกรรมทางตลาด ที่ไม่อยู่ในแผนงานประจำปี	-	ไม่เกิน 1,000,000 บาท	เกินกว่า 1,000,000 บาท
8. การอนุมัติการจำหน่ายสินทรัพย์	-	ไม่เกิน 10,000,000 บาท	เกินกว่า 10,000,000 บาท
9. การอนุมัติการตัดจำหน่ายหนี้สูญ	-	ไม่เกิน 100,000 บาท	เกินกว่า 100,000 บาท

10.3 การสรรหาและแต่งตั้งกรรมการและผู้บริหารระดับสูงสุด

การคัดเลือกบุคคลที่จะแต่งตั้งเป็นกรรมการของบริษัทฯ จะกระทำผ่านการประชุมผู้ถือหุ้น โดยคณะกรรมการ บริษัทจะเป็นผู้พิจารณาคัดเลือกจากประสบการณ์ ความรู้ ความสามารถ และคุณสมบัติตามที่กฎหมายกำหนด เนื่องจากบริษัทฯ ยังไม่มีคณะกรรมการสรรหาคัดเลือกบุคคลที่จะดำรงตำแหน่งดังกล่าว จากนั้นที่ประชุมผู้ถือหุ้นจะทำการคัดเลือกกรรมการตามหลักเกณฑ์และวิธีการที่กำหนดไว้ในข้อบังคับของบริษัทฯ

เนื่องจากบริษัทฯ ไม่มีคณะกรรมการสรรหาและกำหนดค่าตอบแทน ดังนั้นคณะกรรมการบริษัทจึงมีหน้าที่สรรหา และแต่งตั้งผู้ที่มีคุณสมบัติเหมาะสมในการดำรงตำแหน่งกรรมการผู้จัดการ โดยมีหลักเกณฑ์คือ

1. การพิจารณาคุณสมบัติทั่วไป ความเชี่ยวชาญ และประสบการณ์ และเป็นไปตามที่คณะกรรมการบริษัทเป็นผู้กำหนด
2. กรรมการผู้จัดการไม่เป็นบุคคลคนเดียวกับประธานคณะกรรมการบริษัท
3. มีการกำหนดบทบาท อำนาจ และหน้าที่ของกรรมการผู้จัดการ แยกจากประธานคณะกรรมการบริษัทอย่างชัดเจน เพื่อสร้างดุลยภาพระหว่างการบริหารและการกำกับดูแลกิจการ
4. คณะกรรมการบริษัทกำหนดกรอบอำนาจหน้าที่ และเป้าหมายการปฏิบัติงานของกรรมการผู้จัดการ และให้มีการประเมินผลงานเป็นประจำทุกปี
5. กรรมการผู้จัดการมีหน้าที่ประเมินการปฏิบัติงานของผู้บริหารระดับสูงลงไปตามลำดับ โดยใช้เป้าหมายและหลักเกณฑ์ในการประเมินที่เชื่อมโยงกับแผนกลยุทธ์และแผนงานประจำปี เพื่อพิจารณาหาข้อดีข้อด้อยและมาตรการจูงใจที่เหมาะสม

10.3.1 องค์ประกอบและการแต่งตั้งคณะกรรมการบริษัท

องค์ประกอบและการสรรหา แต่งตั้ง ถอดถอน หรือพ้นจากตำแหน่งกรรมการของบริษัทฯ นั้นได้กำหนดไว้ในข้อบังคับของบริษัทฯ ซึ่งสามารถสรุปสาระสำคัญได้ดังนี้

1. คณะกรรมการบริษัท ต้องเป็นผู้มีคุณสมบัติตามกฎหมายกำหนด โดยประกอบด้วยประธานกรรมการ รองประธานกรรมการ และกรรมการอื่น โดยได้ถูกจัดให้มีจำนวนกรรมการที่เหมาะสมกับขนาดของบริษัทฯ เพื่อการปฏิบัติงานที่มีประสิทธิภาพ โดยเมื่อรวมแล้วมีจำนวนไม่น้อยกว่า 5 คน และไม่เกิน 11 คน และมีกรรมการที่เป็นอิสระ (Independent Director) อย่างน้อย 1 ใน 3 ของจำนวนกรรมการทั้งหมด และมีจำนวนอย่างน้อย 3 คน ซึ่งถือเป็นกรรมการที่ไม่เป็นผู้บริหาร (Non-Executive Director) เพื่อปฏิบัติหน้าที่และถ่วงดุลระหว่างกรรมการที่ไม่เป็นผู้บริหารกับกรรมการที่มีส่วนร่วมบริหารงาน (Executive Director) ทั้งนี้ กรรมการไม่น้อยกว่ากึ่งหนึ่งของจำนวนกรรมการทั้งหมดต้องมีถิ่นที่อยู่ในราชอาณาจักรไทย

2. ให้ที่ประชุมผู้ถือหุ้นเลือกตั้งกรรมการ ตามหลักเกณฑ์และวิธีการดังต่อไปนี้

- (1) ผู้ถือหุ้นคนหนึ่งมีคะแนนเสียงเท่ากับจำนวนหุ้นที่ตนถือ
- (2) ผู้ถือหุ้นแต่ละคนจะใช้คะแนนเสียงที่มีอยู่เลือกตั้งบุคคลคนเดียวหรือหลายคนเป็นกรรมการก็ได้ ในกรณีที่เลือกตั้งบุคคลหลายคนเป็นกรรมการจะแบ่งคะแนนเสียงให้แก่ผู้ใดมากที่สุดเพียงใดไม่ได้

(3) บุคคลที่ได้รับคะแนนเสียงสูงสุดตามลำดับลงมาเป็นผู้ได้รับการเลือกตั้งเป็นกรรมการเท่าจำนวนกรรมการที่จะพึงมีหรือจะพึงเลือกตั้งในครั้งนั้น ในกรณีที่บุคคลซึ่งได้รับการเลือกตั้งในลำดับถัดลงมา มีคะแนนเสียงเท่ากันเกินจำนวนกรรมการที่จะพึงมีหรือจะพึงเลือกตั้งในครั้งนั้น ให้ผู้เป็นประธานเป็นผู้ออกเสียงชี้ขาด

3. ในการประชุมผู้ถือหุ้นสามัญประจำปีทุกครั้ง ให้กรรมการออกจากตำแหน่งจำนวนหนึ่งในสามของจำนวนกรรมการในขณะนั้น ถ้าจำนวนกรรมการจะแบ่งออกให้ตรงเป็นสามส่วนไม่ได้ ก็ให้ออกโดยจำนวนใกล้เคียงกับส่วนหนึ่งในสาม กรรมการที่จะต้องออกจากตำแหน่งในปีแรกและปีที่สองภายหลังจดทะเบียนบริษัทนั้น ให้จับสลากกัน ส่วนปีหลังๆ ต่อไปให้กรรมการคนที่อยู่ในตำแหน่งนานที่สุดนั้นเป็นผู้ออกจากตำแหน่ง กรรมการที่จะออกตามวาระอาจถูกเลือกเข้ามารับตำแหน่งใหม่ก็ได้

4. กรรมการคนใดจะลาออกจากตำแหน่งให้ยื่นใบลาออกต่อบริษัทฯ การลาออกมีผลนับแต่วันที่ใบลาออกไปถึงบริษัทฯ

5. ในกรณีที่ตำแหน่งกรรมการว่างลงเพราะเหตุอื่นนอกจากถึงคราวออกตามวาระ คณะกรรมการอาจเลือกบุคคลซึ่งมีคุณสมบัติ และไม่มีลักษณะต้องห้ามตามกฎหมายว่าด้วยบริษัทมหาชนจำกัด และ/หรือกฎหมายว่าด้วยหลักทรัพย์และตลาดหลักทรัพย์เข้าเป็นกรรมการแทนในการประชุมคราวถัดไป เว้นแต่วาระของกรรมการจะเหลือน้อยกว่า 2 เดือน บุคคลซึ่งเข้าเป็นกรรมการแทนดังกล่าวจะอยู่ในตำแหน่งกรรมการได้เพียงแต่วาระที่ยังเหลืออยู่ของกรรมการที่ตนแทนแทนมติของคณะกรรมการต้องประกอบด้วยคะแนนเสียงไม่น้อยกว่าสามในสี่ของจำนวนกรรมการที่ยังเหลืออยู่

6. ที่ประชุมผู้ถือหุ้นอาจลงมติให้กรรมการคนใดออกจากตำแหน่งก่อนถึงคราวออกตามวาระได้ด้วยคะแนนเสียงไม่น้อยกว่าสามในสี่ของจำนวนผู้ถือหุ้นที่มาประชุมและมีสิทธิออกเสียง และมีหุ้นนับรวมกันได้ไม่น้อยกว่ากึ่งหนึ่งของจำนวนหุ้นที่ถือโดยผู้ถือหุ้นที่มาประชุมและมีสิทธิออกเสียง

10.3.2 องค์ประกอบและการแต่งตั้งกรรมการอิสระ

คณะกรรมการบริษัทจะร่วมกันพิจารณาเบื้องต้นถึงคุณสมบัติของบุคคลที่จะมาดำรงตำแหน่งเป็นกรรมการอิสระ โดยพิจารณาจากคุณสมบัติและลักษณะต้องห้ามของกรรมการตามพระราชบัญญัติมหาชนจำกัด กฎหมายว่าด้วยหลักทรัพย์และตลาดหลักทรัพย์ ประกาศของคณะกรรมการกำกับตลาดทุน รวมถึงประกาศ ข้อบังคับ และ/หรือระเบียบที่เกี่ยวข้อง นอกจากนี้ คณะกรรมการบริษัทจะพิจารณาคัดเลือกกรรมการอิสระจากผู้ทรงคุณวุฒิ ประสบการณ์การทำงาน และความเหมาะสมด้านอื่นๆ ประกอบกัน จากนั้นจะนำเสนอต่อที่ประชุมผู้ถือหุ้นเพื่อพิจารณาแต่งตั้งเป็นกรรมการของบริษัทฯ ต่อไป ทั้งนี้ บริษัทฯ มีนโยบายในการแต่งตั้งกรรมการอิสระอย่างน้อย 1 ใน 3 ของจำนวนกรรมการทั้งหมด และต้องมีจำนวนไม่น้อยกว่า 3 ท่าน

คุณสมบัติของกรรมการอิสระ

1. ถือหุ้นไม่เกินร้อยละ 1 ของจำนวนหุ้นที่มีสิทธิออกเสียงทั้งหมดของบริษัทฯ บริษัทใหญ่ บริษัทย่อย บริษัทร่วม และนิติบุคคลที่อาจมีความขัดแย้ง โดยให้นับรวมการถือหุ้นของผู้ที่เกี่ยวข้องด้วย

2. ไม่เป็น หรือเคยเป็นกรรมการที่มีส่วนร่วมบริหารงาน ลูกจ้าง พนักงาน ที่ปรึกษาที่ได้เงินเดือนประจำ หรือผู้มีอำนาจควบคุมบริษัทฯ บริษัทใหญ่ บริษัทย่อย บริษัทร่วม บริษัทย่อยลำดับเดียวกัน หรือนิติบุคคลที่อาจมีความขัดแย้ง เว้นแต่ได้พ้นจากลักษณะดังกล่าวแล้วไม่น้อยกว่า 2 ปีก่อนได้รับการแต่งตั้ง

3. ไม่มี หรือ เคยมีความสัมพันธ์ทางธุรกิจกับบริษัทฯ บริษัทใหญ่ บริษัทย่อย บริษัทร่วม บริษัทย่อยลำดับเดียวกัน หรือนิติบุคคลที่อาจมีความขัดแย้ง ในลักษณะที่อาจขัดขวางการใช้วิจารณญาณอย่างอิสระของตน รวมทั้งไม่เป็นหรือเคยเป็นผู้ถือหุ้นรายใหญ่ กรรมการซึ่งไม่ใช่กรรมการอิสระ หรือผู้บริหาร ของผู้ที่มีความสัมพันธ์ทางธุรกิจกับบริษัทใหญ่ บริษัทย่อย บริษัทร่วม บริษัทย่อยลำดับเดียวกัน หรือนิติบุคคลที่อาจมีความขัดแย้ง เว้นแต่ได้พ้นจากลักษณะดังกล่าวไม่น้อยกว่า 2 ปีก่อนได้รับการแต่งตั้ง

4. ไม่เป็น หรือเคยเป็นผู้สอบบัญชีของบริษัทฯ บริษัทใหญ่ บริษัทย่อย บริษัทร่วม บริษัทย่อยลำดับเดียวกัน หรือนิติบุคคลที่อาจมีความขัดแย้ง และไม่เป็นผู้ถือหุ้นรายใหญ่ กรรมการซึ่งไม่ใช่กรรมการอิสระ ผู้บริหาร หรือหุ้นส่วนผู้จัดการของสำนักงานสอบบัญชี ซึ่งมีผู้สอบบัญชีของบริษัทฯ บริษัทใหญ่ บริษัทย่อย บริษัทร่วม หรือนิติบุคคลที่อาจมีความขัดแย้งสังกัดอยู่ เว้นแต่ได้พ้นจากลักษณะดังกล่าวไม่น้อยกว่า 2 ปีก่อนได้รับการแต่งตั้ง

5. ไม่เป็น หรือเคยเป็นผู้ให้บริการทางวิชาชีพใดๆ ซึ่งรวมถึงการให้บริการเป็นที่ปรึกษากฎหมายหรือที่ปรึกษาทางการเงิน ซึ่งได้รับค่าบริการเกินกว่าสองล้านบาทต่อปีจากบริษัทฯ บริษัทใหญ่ บริษัทย่อย บริษัทร่วม หรือนิติบุคคลที่อาจมีความขัดแย้ง ทั้งนี้ ในกรณีที่ผู้ให้บริการทางวิชาชีพเป็นนิติบุคคลให้รวมถึงการเป็นผู้ถือหุ้นรายใหญ่ กรรมการซึ่งไม่ใช่กรรมการอิสระ ผู้บริหาร หรือ

หุ้นส่วนผู้จัดการของผู้ให้บริการทางวิชาชีพนั้นด้วย เว้นแต่ได้พ้นจากการมีลักษณะดังกล่าวมาแล้วไม่น้อยกว่า 2 ปีก่อนได้รับการแต่งตั้ง

6. ไม่มีความสัมพันธ์ในลักษณะที่เป็นบิดา มารดา คู่สมรส พี่น้องและบุตรรวมทั้งคู่สมรสของบุตรของกรรมการ ผู้บริหาร ผู้ถือหุ้นใหญ่ ผู้มีอำนาจควบคุม หรือบุคคลที่จะได้รับการเสนอให้เป็นกรรมการ ผู้บริหารหรือผู้มีอำนาจควบคุมของบริษัทฯ หรือบริษัทย่อย

7. ไม่เป็นกรรมการที่ได้รับการแต่งตั้งเพื่อเป็นตัวแทนกรรมการของบริษัทฯ ผู้ถือหุ้นรายใหญ่ หรือผู้ถือหุ้นที่เป็นผู้ที่เกี่ยวข้องกับผู้ถือหุ้นใหญ่ของบริษัทฯ

8. ไม่มีลักษณะอื่นใดที่ทำให้ไม่สามารถให้ความเห็นอย่างเป็นอิสระเกี่ยวกับการดำเนินงานของบริษัทฯ

9. กรณีได้รับมอบหมายจากคณะกรรมการบริษัทให้ตัดสินใจเรื่องการค้าเงินงานกิจการของบริษัทใหญ่ บริษัทย่อย บริษัทร่วม บริษัทย่อยลำดับเดียวกัน หรือนิติบุคคลที่อาจมีความขัดแย้ง โดยมีการตัดสินใจในรูปแบบองค์คณะ (Collective Decision) สามารถทำได้ โดยกรรมการอิสระรายนั้นต้องไม่เป็นกรรมการตรวจสอบด้วย

10. สามารถดำรงตำแหน่งกรรมการที่ไม่มีส่วนรวมบริหารงาน หรือกรรมการอิสระของบริษัทฯ ในกลุ่มได้ แต่ต้องเปิดเผยข้อมูลเกี่ยวกับการดำรงตำแหน่งกรรมการอิสระในกลุ่มและคำตอบแทนรวมที่ได้รับจากกลุ่มบริษัท ในแบบ 56-1 และรายงานประจำปี

10.3.3 องค์ประกอบและการแต่งตั้งคณะกรรมการตรวจสอบ

คณะกรรมการบริษัทจะเป็นผู้แต่งตั้งคณะกรรมการตรวจสอบซึ่งประกอบด้วยกรรมการตรวจสอบอย่างน้อย 3 ท่าน โดยแต่งตั้งจากกรรมการอิสระของบริษัทฯ ที่มีคุณสมบัติตามที่กฎหมายว่าด้วยหลักทรัพย์และตลาดหลักทรัพย์ รวมถึงประกาศข้อบังคับและ/หรือระเบียบของตลาดหลักทรัพย์แห่งประเทศไทยกำหนด นอกจากนี้ กรรมการอิสระที่ดำรงตำแหน่งกรรมการตรวจสอบต้องมีคุณสมบัติเพิ่มเติมดังนี้

1. ไม่เป็นกรรมการที่ได้รับมอบหมายจากคณะกรรมการให้ตัดสินใจในการดำเนินกิจการของบริษัทฯ บริษัทใหญ่ บริษัทย่อย บริษัทร่วม บริษัทย่อยลำดับเดียวกัน หรือนิติบุคคลที่อาจมีความขัดแย้ง

2. ไม่เป็นกรรมการของบริษัทใหญ่ บริษัทย่อย หรือบริษัทย่อยลำดับเดียวกันเฉพาะที่เป็นบริษัทจดทะเบียน

3. มีความรู้และประสบการณ์เพียงพอที่จะสามารถทำหน้าที่ในฐานะกรรมการตรวจสอบ ทั้งนี้ ต้องมีกรรมการตรวจสอบอย่างน้อยหนึ่งคนที่มีความรู้และประสบการณ์เพียงพอที่จะสามารถทำหน้าที่ในการสอบทานความน่าเชื่อถือของงบการเงินได้

ทั้งนี้ กรรมการตรวจสอบแต่ละท่านจะมีวาระการดำรงตำแหน่งคราวละ 3 ปี

10.4 การกำกับดูแลการดำเนินงานของบริษัทย่อยและบริษัทร่วม

บริษัทฯ จะลงทุนในบริษัทที่มีวัตถุประสงค์ในการประกอบธุรกิจเช่นเดียวกับธุรกิจหลักของบริษัทฯ หรือกิจการที่มีลักษณะใกล้เคียงกัน หรือกิจการที่สนับสนุนกิจการของบริษัทฯ อันจะทำให้บริษัทฯ มีผลประโยชน์หรือผลกำไรเพิ่มมากขึ้น หรือลงทุนในธุรกิจที่เอื้อประโยชน์ (Synergy) ให้กับบริษัทฯ โดยสามารถสนับสนุนการดำเนินธุรกิจหลักของบริษัทฯ ให้มีความครบวงจรมากยิ่งขึ้น เพื่อเพิ่มขีดความสามารถในการแข่งขันของบริษัทฯ

ทั้งนี้ ในการกำกับดูแลบริษัทย่อยและบริษัทร่วม บริษัทฯ จะส่งกรรมการหรือผู้บริหารที่มีคุณสมบัติและประสบการณ์ที่เหมาะสมกับการดำเนินธุรกิจเพื่อเป็นตัวแทนในการบริหารกิจการของบริษัทย่อยและบริษัทร่วมนั้นๆ เพื่อกำหนดนโยบายที่สำคัญและควบคุมการดำเนินธุรกิจของบริษัทย่อย และ/หรือ บริษัทร่วมดังกล่าว ทั้งนี้ กรรมการซึ่งเป็นตัวแทนของบริษัทฯ จะต้องทำหน้าที่ในการกำกับดูแลบริษัทย่อย และ/หรือ บริษัทร่วม ให้บริหารจัดการ หรือดำเนินงาน ต่างๆ ตามนโยบายที่บริษัทฯ กำหนด รวมถึงจะต้องใช้ดุลยพินิจตามมติของที่ประชุมคณะกรรมการ และ/หรือที่ประชุมผู้ถือหุ้นที่อนุมัติในเรื่องที่สำคัญของบริษัทย่อย และ/หรือบริษัทร่วม เพื่อก่อให้เกิดประโยชน์สูงสุดแก่บริษัทฯ และเพื่อการเติบโตอย่างยั่งยืนของบริษัทฯ

10.5 การดูแลเรื่องการใช้ข้อมูลภายใน

เพื่อให้เกิดความโปร่งใสและป้องกันการแสวงหาผลประโยชน์ส่วนตนจากการใช้ข้อมูลภายในของบริษัทฯ ที่ยังไม่ได้เปิดเผยต่อสาธารณชน รวมทั้งเพื่อหลีกเลี่ยงข้อครหาเกี่ยวกับความเหมาะสมของการซื้อขายหลักทรัพย์ของบุคคลภายในบริษัทฯ จึงได้ออกระเบียบปฏิบัติ เพื่อให้กรรมการ ผู้บริหาร และพนักงานของบริษัทฯ ถือปฏิบัติ ดังนี้

1. กรรมการ ผู้บริหาร และพนักงานของบริษัทฯ ต้องรักษาความลับ และ/หรือข้อมูลภายในของบริษัทฯ ไม่นำไปเปิดเผยหรือแสวงหาประโยชน์แก่ตัวเอง หรือเพื่อประโยชน์แก่ผู้อื่นไม่ว่าทางตรงหรือทางอ้อม รวมทั้งต้องไม่ทำการซื้อ ขาย โอน หรือรับโอนหลักทรัพย์ของบริษัทฯ โดยใช้ความลับ และ/หรือข้อมูลภายในของบริษัทฯ และ/หรือเข้าทำนิติกรรมอันใดโดยใช้ความลับและ/หรือข้อมูลภายในของบริษัทฯ อันอาจก่อให้เกิดความเสียหายต่อบริษัทฯ ไม่ว่าทางตรงหรือทางอ้อม

2. กรรมการ ผู้บริหาร และพนักงานในหน่วยงานที่ได้รับข้อมูล ภายในของบริษัทฯ ต้องไม่ใช้ข้อมูลดังกล่าวก่อนเปิดเผยสู่สาธารณชน และจะต้องหลีกเลี่ยงหรืองดเว้นการซื้อ ขาย โอน หรือรับโอนหลักทรัพย์ของบริษัทฯ ในช่วงเวลา 1 เดือน ก่อนที่งบการเงินในรายไตรมาสและงบการเงินประจำปีจะเปิดเผยสู่สาธารณชน

3. กรรมการและผู้บริหารต้องรายงานการเปลี่ยนแปลงการถือหลักทรัพย์ต่อสำนักงานคณะกรรมการกำกับหลักทรัพย์และตลาดหลักทรัพย์ ตามมาตรา 59 แห่งพระราชบัญญัติหลักทรัพย์และตลาดหลักทรัพย์ พ.ศ. 2535 ภายใน 3 วันทำการ

4. หลังจากวันที่ซื้อ ขาย โอน หรือรับโอน และต้องส่งสำเนารายงานดังกล่าวจำนวน 1 ชุดให้แก่บริษัทฯ เพื่อเก็บไว้เป็นหลักฐาน

10.6 ค่าตอบแทนของผู้สอบบัญชี

ในรอบปีบัญชี 2558 และ 2559 บริษัทฯ ได้จ่ายค่าตอบแทนจากการสอบบัญชี (Audit Fee) ให้แก่ผู้สอบบัญชีของบริษัทฯ คือ บริษัท ไพร์ซวอเตอร์เฮาส์คูเปอร์ส เอบีเอส จำกัด ดังนี้

รายละเอียด	ปี 2558	ปี 2559
ค่าตอบแทนจากการสอบบัญชี (Audit Fee)	1,455,000*	955,000
ค่าตอบแทนจากบริการอื่น (Non-Audit Fee)	-	1,500,000**
รวม	1,455,000	2,455,000

หมายเหตุ: * ที่ประชุมสามัญผู้ถือหุ้นประจำปี 2558 อนุมัติค่าตอบแทนผู้สอบบัญชีจำนวน 855,000 บาท โดยค่าตอบแทนผู้สอบบัญชีส่วนเพิ่มจำนวน 600,000 บาท เป็นค่าตรวจสอบบัญชีสำหรับงวดหกเดือนสิ้นสุดวันที่ 30 มิถุนายน 2558 เพื่อการเตรียมตัวเข้าจดทะเบียนในตลาดหลักทรัพย์ของบริษัทฯ

** เป็นค่าตอบแทนบริการอื่นที่เกิดขึ้นเพื่อการเตรียมตัวเข้าจดทะเบียนในตลาดหลักทรัพย์ของบริษัทฯ

10.7 อื่น ๆ

-ไม่มี-

11. ความรับผิดชอบต่อสังคม

บริษัทฯ ได้มีความตระหนักในความสำคัญของการดำเนินธุรกิจภายใต้ความรับผิดชอบต่อสังคม (Corporate Social Responsibility) จึงมีการกำหนดนโยบายความรับผิดชอบต่อสังคมขึ้น เพื่อเป็นแนวทางการพัฒนาธุรกิจควบคู่ไปกับการพัฒนาสังคมอย่างยั่งยืนสูงสุดดังต่อไปนี้

ด้านที่ 1 การบริหารจัดการภายใต้หลักการกำกับดูแลกิจการที่ดี สนับสนุนและส่งเสริมให้มีการปฏิบัติตามหลักการกำกับดูแลกิจการที่ดีตามแนวทางที่ตลาดหลักทรัพย์แห่งประเทศไทยกำหนด

ด้านที่ 2 การดำเนินธุรกิจอย่างเป็นธรรม มีจริยธรรม และความโปร่งใส สามารถตรวจสอบได้ พร้อมทั้งปฏิบัติตามกฎหมาย เคารพกฎระเบียบของสังคม และเป็นองค์กรที่มีความเป็นกลางทางการเมือง

ด้านที่ 3 การพัฒนาบุคลากรเพื่อสร้างวัฒนธรรมองค์กรแห่ง “คนดี คนเก่ง” ซึ่งเป็นกำลังสำคัญในการขับเคลื่อนแนวคิดความรับผิดชอบต่อสังคมไปสู่ภายนอกองค์กร ผ่านกระบวนการ CSR โดยให้ความสำคัญในทุกกระบวนของการดำเนินงานอย่างมีประสิทธิภาพ

ด้านที่ 4 การมุ่งมั่นพัฒนาความสัมพันธ์กับผู้มีส่วนได้เสีย ผ่านการดำเนินธุรกิจด้วยความสุจริต สามารถตรวจสอบได้ มุ่งเน้นการเจริญเติบโตของบริษัทฯ ควบคู่ไปกับการดูแลผลประโยชน์ของผู้มีส่วนได้เสียทุกฝ่ายอย่างเท่าเทียมกัน

ด้านที่ 5 การมีส่วนร่วมในการพัฒนาชุมชนและสังคม ภายใต้หลักความเชื่อว่าบริษัทฯ จะไม่สามารถเติบโตได้ หากปราศจากการช่วยเหลือเกื้อกูลจากชุมชนและสังคม โดยให้ความสำคัญในด้านการพัฒนาการศึกษา วัฒนธรรม สังคม และมีส่วนในการปรับปรุงคุณภาพชีวิตของชุมชนให้ดีขึ้น พร้อมทั้งส่งเสริมและสนับสนุนให้พนักงานมีจิตอาสา ผ่านทางกิจกรรมต่างๆของบริษัทฯ

ด้านที่ 6 การพัฒนานวัตกรรม (Innovation) ด้านผลิตภัณฑ์ ด้านการปฏิบัติงาน และการตัดสินใจอย่างเป็นระบบ (System) เริ่มตั้งแต่การป้องกัน (Prevent) รักษา (Maintain) ปรับปรุง (Improve) และพัฒนา (Development) เพื่อส่งเสริมให้เกิดนวัตกรรมใหม่ (Innovation) อยู่เสมอ

ทั้งนี้เพื่อสร้างความสมดุลระหว่างผลกำไรทางธุรกิจและการตอบแทนผู้สังคม โดยความรับผิดชอบต่อสังคมที่บริษัทฯ มีการปฏิบัติอย่างเป็นรูปธรรม มีดังต่อไปนี้

1. การประกอบกิจการด้วยความเป็นธรรม

คณะกรรมการบริษัทได้ตระหนักถึงคุณค่าในการกำกับดูแลกิจการที่ดี โดยให้ความสำคัญกับกระบวนการดำเนินกิจการในทุกขั้นตอน ยึดหลักบริหารงานภายใต้ความโปร่งใส เพื่อเพิ่มขีดความสามารถในการแข่งขัน และเพิ่มความเชื่อมั่นให้แก่ผู้มีส่วนได้ส่วนเสียทุกฝ่าย โดยได้ยึดแนวปฏิบัติตามหลักการกำกับดูแลกิจการที่ดีตามแนวทางที่ตลาดหลักทรัพย์แห่งประเทศไทยกำหนด

2. การต่อต้านคอร์รัปชัน

บริษัทฯ มุ่งมั่นที่จะดำเนินธุรกิจตามหลักธรรมาภิบาลและการกำกับดูแลกิจการที่ดี โดยให้ความสำคัญในการต่อต้านการคอร์รัปชัน รวมทั้งยึดมั่นในหลักคุณธรรม ศีลธรรม จริยธรรม จรรยาบรรณ และธรรมาภิบาล บริหารงานด้วยความโปร่งใส และรับผิดชอบต่อผู้มีส่วนได้เสียทุกฝ่ายทั้งนี้บริษัทฯ จึงได้กำหนดแนวทางในการประพฤติปฏิบัติที่เหมาะสม ของกรรมการ ผู้บริหาร และพนักงานของบริษัทฯ ในจริยธรรมทางธุรกิจและจรรยาบรรณพนักงาน ซึ่งเป็นส่วนหนึ่งของบรรษัทภิบาลของบริษัทฯ เพื่อให้เกิดความมั่นใจว่า บริษัทฯ มีนโยบายกำหนดแนวปฏิบัติ ข้อกำหนด และช่องทางในการร้องเรียน เพื่อป้องกันการคอร์รัปชัน รวมถึงเพื่อให้การตัดสินใจและการดำเนินการทางธุรกิจที่อาจมีความเสี่ยงด้วยการคอร์รัปชันได้รับการพิจารณาและปฏิบัติอย่างรอบคอบ โดยได้จัดทำ “นโยบายต่อต้านการคอร์รัปชัน” เป็นลายลักษณ์อักษรขึ้น เพื่อให้ยึดเป็นแนวปฏิบัติที่ชัดเจนในการดำเนินธุรกิจ ดังนี้

วัตถุประสงค์

- 1) เพื่อสนับสนุนให้บริษัทฯ กรรมการ ที่ปรึกษา อนุกรรมการ ผู้บริหาร และพนักงานของบริษัทฯ ไม่มีส่วนเกี่ยวข้องกับคอร์รัปชัน
- 2) เพื่อส่งเสริมบทบาทและการมีส่วนร่วมของพนักงาน และผู้มีส่วนได้ส่วนเสียในการป้องกัน และต่อต้านการคอร์รัปชัน
- 3) เพื่อให้ข้อมูล และแนวปฏิบัติสำหรับกรรมการ ที่ปรึกษา อนุกรรมการ ผู้บริหาร และพนักงานของบริษัทฯ รวมถึงผู้มีส่วนได้ส่วนเสียในกรณีพบเห็น หรือเกี่ยวข้องกับการคอร์รัปชัน

- 4) เพื่อสร้างความเชื่อมั่นแก่ผู้มีส่วนได้ส่วนเสียว่า บริษัทฯ มีนโยบายต่อต้านการคอร์รัปชัน และสนับสนุนหลักบรรษัทภิบาลอย่างแท้จริง

ขอบเขต

นโยบายต่อต้านการคอร์รัปชันฉบับนี้ มีผลบังคับใช้กับกรรมการ ที่ปรึกษา อนุกรรมการ ผู้บริหาร และพนักงาน ในทุกหน่วยงานของบริษัทฯ และบริษัทในเครือ โดยยึดถือเป็นแนวทางในการดำเนินกิจการ อีกทั้ง บริษัทฯ ยังสนับสนุนให้บุคคลหรือองค์กรภายนอก ซึ่งดำเนินการแทนบริษัทฯ ปฏิบัติตามนโยบายดังกล่าวด้วย

คำนิยาม

การคอร์รัปชัน หมายถึง การแสวงหาผลประโยชน์ที่มิควรได้โดยชอบด้วยกฎหมาย การใช้ตำแหน่งหน้าที่หรือการใช้ข้อมูลที่ได้รับจากการปฏิบัติหน้าที่เพื่อกระทำการใดๆ ที่เป็นการเอื้อประโยชน์ให้กับตนเอง พวกพ้อง หรือผู้อื่น ให้ได้มาซึ่งทรัพย์สิน ผลประโยชน์อื่นโดยมิชอบแก่ตนเอง ทั้งทางตรงและทางอ้อม รวมถึงการกระทำใดๆ ที่ขัดหรือแย้งกับหลักการของ คุณธรรม ศีลธรรม จริยธรรม จรรยาบรรณ และธรรมาภิบาลของบริษัทฯ ยกเว้นแต่เป็นกรณีที่ถูกกฎหมาย ระเบียบ ประกาศ ข้อบังคับ ขนบธรรมเนียมประเพณีของท้องถิ่น หรือจารีตทางการค้าให้กระทำได้

นโยบายต่อต้านการคอร์รัปชัน

- 1) บริษัทฯ จะยึดถือหลักการของคุณธรรม ศีลธรรม จริยธรรม จรรยาบรรณ และธรรมาภิบาล ในการดำเนินการ
- 2) บริษัทฯ จะไม่เข้าไปมีส่วนร่วมในการคอร์รัปชัน ทั้งทางตรงและทางอ้อม
- 3) บริษัทฯ จะไม่รับหรือมอบสินบนใดๆ ไม่ว่าจะในรูปแบบของเงินสดหรือทรัพย์สินอื่นๆ เพื่อหวังผลตอบแทนทางธุรกิจที่ขัดต่อหลักการของคุณธรรม ศีลธรรม จริยธรรม จรรยาบรรณ และธรรมาภิบาล
- 4) การรับหรือมอบของกำนัล การเลี้ยงรับรองไม่ถือเป็นการคอร์รัปชัน หากการรับหรือมอบนั้นเป็นไปตามเทศกาล ประเพณีนิยม หรือเพื่อรักษาและพัฒนาความสัมพันธ์ระหว่างองค์กร และไม่ขัดต่อหลักการของคุณธรรม ศีลธรรม จริยธรรม จรรยาบรรณ และธรรมาภิบาล

3. การเคารพสิทธิมนุษยชน

บริษัทฯ ยึดหลักในการเคารพสิทธิมนุษยชนเป็นพื้นฐานในการพัฒนาทรัพยากรบุคคล โดยมีนโยบาย และระเบียบปฏิบัติที่เป็นลายลักษณ์อักษร ซึ่งเป็นธรรมกับบุคลากรทุกคน โดยมีการดำเนินงานเป็นไปตามข้อกำหนดของมาตรฐานสากล ผ่านกลไกการบริหารงานของฝ่ายทรัพยากรบุคคล

4. การปฏิบัติต่อแรงงานอย่างเป็นธรรม

บริษัทฯ ให้ความสำคัญคุ้มครอง ดูแล และจัดสรรสวัสดิการอย่างเหมาะสมให้กับบุคลากรทุกคน รวมทั้งการคุ้มครองสถานภาพการทำงานของบุคลากรทุกส่วนงาน รวมทั้งให้ความเสมอภาคทางโอกาสในการเข้าทำงานอย่างไม่มีทางเลือกปฏิบัติ

5. ความรับผิดชอบต่อผู้บริโภค

บริษัทฯ มีความมุ่งมั่นในการสร้างความพึงพอใจและความมั่นใจให้กับผู้บริโภค เพื่อให้ได้รับผลิตภัณฑ์และบริการที่ดี มีคุณภาพ ตามมาตรฐานคุณภาพ ISO 9001:2008 ในระดับราคาที่เหมาะสม ให้ข้อมูลโดยไม่บิดเบือนข้อเท็จจริง และไม่เปิดเผยข้อมูลลูกค้าหรือผู้บริโภคโดยไม่ได้รับอนุญาต

6. การดูแลรักษาสิ่งแวดล้อม

บริษัทฯ ให้ความสำคัญกับการดูแลรักษาสิ่งแวดล้อม เนื่องจากทรัพย์สินของบริษัทฯ ได้ถูกติดตั้งทั่วประเทศไทย ดังนั้น บริษัทฯ จึงให้ความสำคัญกับการดูแลสิ่งแวดล้อมรอบๆ สิ่งติดตั้งและปลูกสร้างของบริษัทฯ เช่น การให้ความร่วมมือกับหน่วยงานภาครัฐในการจัดระเบียบสายสื่อสารตามการร้องขอ และการดูแลความสะอาดบริเวณสายสื่อสารและสถานีโครงข่ายของบริษัทฯ อย่างสม่ำเสมอ เป็นต้น

7. การร่วมพัฒนาชุมชนหรือสังคม

บริษัทฯ ตอบแทนชุมชนผ่านโครงการและกิจกรรมต่างๆ โดยมีจุดประสงค์เพื่อพัฒนาสังคมให้เติบโตอย่างยั่งยืนรวมทั้งดำเนินกิจการโดยคำนึงถึงผลกระทบต่อชุมชนรอบข้างรับฟังข้อเสนอแนะเพื่อนำมาปรับปรุงให้เกิดคุณค่าร่วมแก่กันทุกฝ่าย

8. การมีนวัตกรรมหรือเผยแพร่นวัตกรรม

บริษัทฯ ได้ประกอบกิจการอย่างมีความรับผิดชอบต่อสังคม ด้วยการปฏิบัติและตัดสินใจอย่างเป็นระบบ (System) เริ่มตั้งแต่การป้องกัน (Prevent) รักษา (Maintain) ปรับปรุง (Improve) และพัฒนา (Development) เพื่อส่งเสริมให้เกิดนวัตกรรมใหม่ (Innovation) อยู่เสมอ

9. ความรับผิดชอบต่อสังคมภายในองค์กร

บริษัทฯ ให้ความสำคัญกับสังคมภายในองค์กรเป็นอย่างมาก เพื่อส่งเสริมให้องค์กรเป็นองค์กรที่มีสภาพแวดล้อมในการทำงานที่ดี และเป็นองค์กรที่พนักงานทุกคนมีความสุขในการทำงานบริษัทฯ ได้จัดให้มีกิจกรรมต่างๆ ให้แก่พนักงานอย่างสม่ำเสมอ โดยกำหนดในปฏิทินประจำปีล่วงหน้าเป็นประจำทุกปี และสื่อสารกิจกรรมดังกล่าวไปยังพนักงานให้ทราบกันอย่างทั่วถึง กิจกรรมดังกล่าว อาทิเช่น การสัมมนาประจำปี การตรวจสอบสุขภาพประจำปี การท่องเที่ยวประจำปี และการอบรมเพื่อพัฒนาความรู้และพัฒนาคุณภาพชีวิต เป็นต้น ซึ่งบริษัทฯ ได้จัดให้มีการประเมินผลกิจกรรมต่างๆ อย่างเป็นระบบ เพื่อนำมาปรับปรุงและพัฒนาต่อไป นอกจากนี้ บริษัทฯ ยังได้เข้าร่วมเป็นสมาชิกสหกรณ์อินเทอร์เน็ตให้ใจ ที่ก่อตั้งและดำเนินงานโดยมีวัตถุประสงค์สำคัญเพื่อปลูกฝังให้บุคลากรรู้จักประหยัด อดออมและช่วยเหลือบุคลากรผู้ที่มีปัญหาทางการเงิน เพื่อให้บุคลากรดังกล่าวเป็นบุคลากรที่มีคุณภาพขององค์กรต่อไป

10. ความรับผิดชอบต่อสังคมภายนอกองค์กร

บริษัทฯ ให้ความสำคัญต่อความรับผิดชอบต่อสังคมภายนอกองค์กร โดยการร่วมมือกับกองบัญชาการตำรวจนครบาล (บช.น.) ในโครงการ Miracle Eye ซึ่งเป็นโครงการนวัตกรรมศูนย์สั่งการ กล้องทีวีวงจรปิด เพื่อป้องกันปราบปรามอาชญากรรมแบบเบ็ดเสร็จเป็นโครงการที่เกิดขึ้นเพื่อดูแลความปลอดภัยในชีวิตและทรัพย์สินของประชาชนและของสังคมส่วนรวม ในเขตความดูแลของกองบัญชาการตำรวจนครบาล โดยใช้ระบบกล้องวงจรปิดผสมผสานกับโครงข่ายเทคโนโลยีสารสนเทศของบริษัทฯ เพื่อป้องกันและปราบปรามอาชญากรรมให้ลดน้อยลง

อย่างไรก็ตาม ไม่เพียงแต่โครงการที่กล่าวมาข้างต้นเท่านั้น บริษัทฯ แสวงหาโอกาสในการเข้าร่วมโครงการต่างๆ ที่จะเป็นประโยชน์ต่อสาธารณะชนอย่างต่อเนื่อง ซึ่งนโยบายดังกล่าวได้ถูกถ่ายทอดไปยังพนักงานภายในองค์กรอย่างทั่วถึง เพื่อรวบรวมข่าวสารเกี่ยวกับโอกาสในการเข้าไปมีส่วนร่วมต่อการรับผิดชอบต่อสังคมภายนอกองค์กรอย่างต่อเนื่อง

นอกจากโครงการ CSR ที่ได้กล่าวมาในข้างต้นแล้ว เพื่อเป็นการสร้างความยั่งยืนคืนสู่สังคมอย่างแท้จริง บริษัทฯ จึงได้มีส่วนร่วมในการดำเนินงานของโครงการภายใต้การกำกับดูแลของ “มูลนิธิอินเทอร์เน็ตให้ใจ” โดยต้องการส่งเสริม สนับสนุนให้เด็กและเยาวชนในสังคมไทยได้รับการอบรม พัฒนาจิตใจ ปลูกฝังจิตสำนึกในความรับผิดชอบต่อตนเอง ชุมชน และสังคม ซึ่งถือเป็นการวางรากฐานที่ยั่งยืนให้แก่สังคมไทย ก่อให้เกิดโครงการภายใต้มูลนิธิฯ คือ “โครงการพี่สอนน้อง” ปลูกปัญญา พร้อมมอบความอบอุ่นที่ดำเนินการจัดกิจกรรม มอบความรู้ การดำเนินชีวิตตามหลักเศรษฐกิจพอเพียง และสร้างความสุขให้กับนักเรียนโรงเรียนในถิ่นทุรกันดารทั่วทุกภูมิภาคในประเทศไทย โดยการเข้าร่วมของจิตอาสาที่เป็นพนักงานของบริษัทฯ ที่เสียสละเวลาส่วนตัว เข้าร่วมกิจกรรมเป็นจำนวนมาก

12. การควบคุมภายในและการบริหารจัดการความเสี่ยง

12.1 ความเห็นเกี่ยวกับระบบควบคุมภายในของคณะกรรมการบริษัท

บริษัทฯ มีคณะกรรมการตรวจสอบเพื่อทำหน้าที่สอบทานให้บริษัทฯ มีระบบการควบคุมภายในและการตรวจสอบภายในที่เหมาะสมและมีประสิทธิผล ตลอดจนสอบทานการปฏิบัติงานของบริษัทฯ ให้เป็นไปตามกฎหมายว่าด้วยหลักทรัพย์และตลาดหลักทรัพย์ ข้อกำหนดของตลาดหลักทรัพย์และกฎหมายที่เกี่ยวข้องกับธุรกิจของบริษัทฯ โดยคณะกรรมการตรวจสอบจะมีการประชุมร่วมกันอย่างน้อยทุกไตรมาส เพื่อพิจารณาและดำเนินการให้มีรายงานทางการเงินที่ถูกต้องและมีการเปิดเผยข้อมูลอย่างครบถ้วนและเพียงพอ รวมถึงการพิจารณารายการที่เกี่ยวข้องกันหรือรายการที่อาจมีความขัดแย้งทางผลประโยชน์ให้เป็นไปตามกฎหมายและข้อกำหนดของคณะกรรมการกำกับตลาดทุน และตลาดหลักทรัพย์ ซึ่งในการประชุมจะมีผู้สอบบัญชีเข้าร่วมประชุมเพื่อให้ข้อสังเกตจากการตรวจสอบบัญชีของบริษัทฯ

เพื่อให้ระบบควบคุมภายในของบริษัทฯ เป็นไปอย่างมีประสิทธิภาพ บริษัทฯ จัดให้มีหน่วยงานตรวจสอบภายใน และมอบหมายให้นางหทัยชนก ปางน้อย ทำหน้าที่เป็นหัวหน้างานตรวจสอบภายใน ซึ่งเป็นผู้ที่มีความเหมาะสมในการปฏิบัติหน้าที่ และมีความเข้าใจในธุรกิจของบริษัทฯ เป็นอย่างดี ในการตรวจสอบระบบควบคุมภายในของบริษัทฯ เพื่อทำหน้าที่ในการตรวจสอบระบบควบคุมภายในของบริษัทฯ โดยผู้ตรวจสอบภายในดังกล่าวได้จัดทำรายงานผลการประเมินและตรวจสอบระบบควบคุมภายในของบริษัทฯ และนำเสนอรายงานให้แก่คณะกรรมการตรวจสอบทราบโดยตรงอย่างต่อเนื่อง ซึ่งบริษัทฯ ได้ดำเนินการแก้ไขปรับปรุงระบบการปฏิบัติงานในฝ่ายต่างๆ ตามข้อเสนอแนะของผู้ตรวจสอบภายในมาโดยตลอด

บริษัทฯ ได้ให้ความสำคัญต่อระบบการควบคุมภายในทั้งในระดับบริหารและระดับปฏิบัติงาน จึงได้กำหนดภาระหน้าที่อำนาจการอนุมัติ และดำเนินการของผู้ปฏิบัติงาน และผู้บริหารไว้เป็นลายลักษณ์อักษรอย่างชัดเจน มีการควบคุมดูแลการใช้ทรัพย์สินของบริษัทฯ ให้เกิดประโยชน์ และมีการแบ่งแยกหน้าที่ผู้ปฏิบัติงาน ผู้ติดตามควบคุมและประเมินผลออกจากกันเพื่อให้เกิดการถ่วงดุลและตรวจสอบระหว่างกันอย่างเหมาะสม ซึ่งระบบการควบคุมภายในดังกล่าว จะถูกประเมินโดยฝ่ายตรวจสอบภายใน ซึ่งทำหน้าที่ตรวจสอบเพื่อให้มั่นใจว่าการปฏิบัติงานหลักและกิจกรรมทางการเงินที่สำคัญของบริษัทฯ ได้ดำเนินการตามแนวทางที่กำหนดเอาไว้ อย่างมีประสิทธิภาพ รวมถึงตรวจสอบการปฏิบัติตามกฎหมาย และข้อกำหนดที่เกี่ยวข้องกับบริษัทฯ รวมทั้งมีการจัดตั้งคณะกรรมการตรวจสอบ (Audit Committee) เพื่อแสดงความเห็นเกี่ยวกับความเพียงพอและความเหมาะสมของระบบการควบคุมภายในของบริษัทฯ

ในการประชุมคณะกรรมการบริษัท ครั้งที่ 2/2560 เมื่อวันที่ 27 กุมภาพันธ์ 2560 โดยมีกรรมการตรวจสอบ เข้าร่วมประชุมด้วย คณะกรรมการบริษัท ได้ประเมินความเพียงพอของระบบควบคุมภายในของบริษัทฯ โดยทำการซักถามข้อมูลจากฝ่ายบริหาร แล้วสรุปได้ว่าจากการประเมินระบบการควบคุมภายในของบริษัทฯ ในด้านต่างๆ 5 ส่วน ประกอบด้วย

1. การควบคุมภายในองค์กร (Control Environment)
2. การประเมินความเสี่ยง (Risk Assessment)
3. การควบคุมการปฏิบัติงาน (Control Activities)
4. ระบบสารสนเทศและการสื่อสารข้อมูล (Information and Communication)
5. ระบบการติดตาม (Monitoring Activities)

คณะกรรมการมีความเห็นว่าบริษัทฯ มีระบบการควบคุมภายในที่เพียงพอและเหมาะสม โดยบริษัทฯ ได้จัดให้มีบุคลากรอย่างเพียงพอที่จะดำเนินการตามระบบดังกล่าวได้อย่างมีประสิทธิภาพ สามารถทำให้การดำเนินกิจการของบริษัทฯ เป็นไปตามหลักการกำกับดูแลกิจการที่ดี (Good Corporate Governance) และมีความโปร่งใส นอกจากนี้ บริษัทฯ ยังจัดให้มีระบบการติดตามดูแลการดำเนินงานของบริษัทฯ เพื่อให้มั่นใจได้ว่าจะสามารถป้องกันทรัพย์สินของบริษัทฯ จากการที่กรรมการหรือผู้บริหารนำไปใช้โดยมิชอบหรือโดยไม่มีอำนาจ รวมถึงการมีระบบการควบคุมดูแลที่เพียงพอในเรื่องการทำธุรกรรมกับบุคคลที่อาจมีความขัดแย้งหรือบุคคลที่เกี่ยวข้องกัน

นอกจากนี้ คณะกรรมการตรวจสอบได้รับทราบและให้ข้อคิดเห็นเกี่ยวกับข้อสังเกตและข้อเสนอแนะของผู้สอบบัญชีภายนอก รวมถึงผลการแก้ไขของบริษัทฯ โดยในปี 2559 จากการตรวจสอบของผู้ตรวจสอบภายในและผู้สอบบัญชีภายนอก ไม่พบข้อสังเกตที่มีสาระสำคัญ

12.2 การบริหารจัดการความเสี่ยง

บริษัทฯ จัดให้มีขั้นตอนในการระบุความเสี่ยงและจัดการความเสี่ยงทางธุรกิจที่มีประสิทธิภาพ กระบวนการบริหารความเสี่ยงของบริษัทฯ ครอบคลุมถึงการประเมินและการสอบทานปัจจัยภายในและภายนอกซึ่งสามารถส่งผลกระทบต่อการดำเนินธุรกิจของบริษัทฯ โดยผู้บริหารและคณะกรรมการตรวจสอบ มีหน้าที่ติดตามและดูแลความเสี่ยงที่อาจเกิดขึ้นอย่างใกล้ชิด อีกทั้ง ยังมีผู้บริหารแต่ละส่วนงานประเมินความเสี่ยง ปัจจัยที่อาจก่อให้เกิดความเสียหายด้านกลยุทธ์ ของการดำเนินงาน การเงิน การดำเนินงาน ระบบสารสนเทศและการสื่อสารข้อมูล และการปฏิบัติตามแม่บท รวมทั้งจัดทำแผนป้องกันความเสี่ยงโดยหัวหน้ากลุ่มในแต่ละแผนก การบริหารจัดการความเสี่ยงอย่างต่อเนื่องและสม่ำเสมอ

คณะกรรมการบริษัทได้มอบหมายให้คณะกรรมการตรวจสอบรับผิดชอบกำกับดูแลให้ฝ่ายบริหาร จัดให้มีระบบควบคุมภายในอย่างมีประสิทธิภาพและเพียงพอโดยครอบคลุมทุกด้าน ทั้งด้านการเงินการบัญชี การปฏิบัติการงาน การดำเนินการให้เป็นไปตามกฎหมาย ข้อบังคับระเบียบที่เกี่ยวข้อง และการบริหารความเสี่ยงและจัดให้มีกลไกการตรวจสอบและถ่วงดุลที่มีประสิทธิภาพเพียงพอในการปกป้องรักษาและดูแลเงินทุนของผู้ถือหุ้น และสินทรัพย์ของบริษัทฯ อยู่เสมอ จัดให้มีการกำหนดลำดับชั้นของอำนาจอนุมัติและความรับผิดชอบของผู้บริหารและพนักงาน กำหนดระเบียบการปฏิบัติงานอย่างเป็นลายลักษณ์อักษร โดยมีหน่วยงานตรวจสอบภายในทำหน้าที่ตรวจสอบ และสอบทานระบบการปฏิบัติงานของทุกหน่วยงาน ให้เป็นไปตามระเบียบที่วางไว้และแผนงานตรวจสอบภายในประจำปีตามที่คณะกรรมการตรวจสอบได้อนุมัติ โดยในปี 2559 คณะกรรมการบริษัทได้รับทราบรายงานของคณะกรรมการตรวจสอบที่ได้สอบทานและรับทราบผลการปฏิบัติงานของฝ่ายตรวจสอบภายในอย่างต่อเนื่องและมีความเห็นว่าโดยรวม บริษัทมีระบบการควบคุมภายในที่มีประสิทธิภาพเพียงพอและเหมาะสมกับลักษณะของธุรกิจและไม่พบข้อบกพร่องของระบบการควบคุมภายในที่จะมีผลกระทบอย่างเป็นสาระสำคัญต่อความถูกต้องเชื่อถือได้

13. รายการระหว่างกัน

13.1 ลักษณะความสัมพันธ์

บริษัทฯ มีการทำรายการระหว่างกันกับบุคคลที่อาจมีความขัดแย้งต่างๆ ประกอบด้วย ผู้ถือหุ้นและ/หรือผู้บริหารของบริษัทฯ บริษัทที่เกี่ยวข้องซึ่งหมายถึงบริษัทที่มีบุคคลที่อาจมีความขัดแย้งของบริษัทฯ มีความสัมพันธ์เกี่ยวข้องกับผู้บริหารและผู้ถือหุ้นของบริษัทดังกล่าว ซึ่งสามารถสรุปลักษณะความสัมพันธ์ได้ดังนี้

บุคคลที่อาจมีความขัดแย้ง	ลักษณะความสัมพันธ์
<p>บริษัท อินเทอร์เน็ต คอมมิวนิเคชั่น จำกัด (มหาชน) (ILINK)</p> <ul style="list-style-type: none"> - จัดจำหน่ายสายสัญญาณทุกชนิด เช่น สาย LAN, สาย FIBER OPTIC, สาย CCTV, สายโทรศัพท์, สาย Security&Control, Media Converter, 19"Rack และ Tool & Tester - นำเข้าและส่งออกสายสัญญาณทุกชนิด - ให้บริการออกแบบ ก่อสร้าง และรับเหมางานโครงการสายเคเบิลใต้น้ำ (Submarine Cable) ที่เป็นสายไฟฟ้าหรือสายไฟฟ้าสื่อผสมระหว่างไฟฟ้าแรงสูงร่วมกับใยแก้วนำแสง (Composite Cable) - ให้บริการออกแบบ ก่อสร้าง และรับเหมางานโครงการระบบสายส่งไฟฟ้า (Transmission Line) สายไฟฟ้าใต้ดิน (Under Ground Cable) สถานีไฟฟ้าย่อย (Substation) หรือโครงการที่เกี่ยวข้องกับระบบไฟฟ้ากำลัง 	<ul style="list-style-type: none"> - มีกรรมการร่วมกันคือ นายสมบัติ อนันตรัมพร นางชลิดา อนันตรัมพร และนายณัฐนัย อนันตรัมพร - เป็นผู้ถือหุ้นรายใหญ่ของบริษัทฯ ถือหุ้นร้อยละ 60 ณ วันที่ 31 ธันวาคม 2559
<p>บริษัท อินเทอร์เน็ต เพาเวอร์ แอนด์ เอ็นเนอร์ยี จำกัด (IPOWER)</p> <ul style="list-style-type: none"> - ให้บริการออกแบบ ก่อสร้าง และรับเหมางานโครงการสายเคเบิลใต้น้ำ (Submarine Cable) ที่เป็นสายไฟฟ้าหรือสายไฟฟ้าสื่อผสมระหว่างไฟฟ้าแรงสูงร่วมกับใยแก้วนำแสง (Composite Cable) - ให้บริการออกแบบ ก่อสร้าง และรับเหมางานโครงการระบบสายส่งไฟฟ้า (Transmission Line) สายไฟฟ้าใต้ดิน (Under Ground Cable) สถานีไฟฟ้าย่อย (Substation) หรือโครงการที่เกี่ยวข้องกับระบบไฟฟ้ากำลัง 	<ul style="list-style-type: none"> - มีกรรมการร่วมกันคือ นายสมบัติ อนันตรัมพร และนางชลิดา อนันตรัมพร - ILINK และ นายสมบัติ อนันตรัมพร ถือหุ้นใน บริษัท อินเทอร์เน็ต เพาเวอร์ แอนด์ เอ็นเนอร์ยี จำกัด ร้อยละ 95.07 และร้อยละ 4.93 ตามลำดับ ณ วันที่ 31 ธันวาคม 2559
<p>บริษัท อินเทอร์เน็ต ดาต้า เซ็นเตอร์ จำกัด (IDC)</p> <ul style="list-style-type: none"> - ปัจจุบันไม่ได้ประกอบธุรกิจ 	<ul style="list-style-type: none"> - มีกรรมการร่วมกันคือ นายสมบัติ อนันตรัมพร นางชลิดา อนันตรัมพร และนายณัฐนัย อนันตรัมพร - ILINK ถือหุ้นใน บริษัท อินเทอร์เน็ต ดาต้า เซ็นเตอร์ จำกัด ร้อยละ 100.00 ณ วันที่ 31 ธันวาคม 2559
<p>บริษัท เอ ลิสต์ เอเชีย จำกัด</p> <ul style="list-style-type: none"> - ประกอบธุรกิจให้บริการที่ปรึกษาด้านระบบเทคโนโลยีสารสนเทศ 	<ul style="list-style-type: none"> - มีกรรมการร่วมกันคือ นายสุวัฒน์ ปุณณชัยยะ - นายชาติ ไชยรัตนตรัย ผู้บริหารของบริษัทฯ ดำรงตำแหน่งเป็นกรรมการ - นายสุวัฒน์ ปุณณชัยยะ ถือหุ้นใน บริษัท เอ ลิสต์ เอเชีย จำกัด ร้อยละ 99.97 ณ วันที่ 31 ธันวาคม 2559
<p>นายสมบัติ อนันตรัมพร</p>	<ul style="list-style-type: none"> - ดำรงตำแหน่งเป็นรองประธานกรรมการของบริษัทฯ - เป็นคู่สมรสของนางชลิดา อนันตรัมพร - เป็นบิดาของนายณัฐนัย อนันตรัมพร และแพทย์หญิง

บุคคลที่อาจมีความขัดแย้ง	ลักษณะความสัมพันธ์
	ลิตรฎา อนันต์รัมย์พร
นางชลิตา อนันต์รัมย์พร	<ul style="list-style-type: none"> - ดำรงตำแหน่งเป็นกรรมการของบริษัทฯ - เป็นคู่สมรสของนายสมบัติ อนันต์รัมย์พร - เป็นมารดาของนายณัฐนัย อนันต์รัมย์พร และแพทย์หญิง ลิตรฎา อนันต์รัมย์พร
นายสุวิชาญ นิลอนันต์	- ดำรงตำแหน่งเป็นกรรมการของบริษัทฯ

13.2 รายละเอียดรายการระหว่างกัน

ในปี 2558 และปี 2559 บริษัทฯ มีการทำรายการกับบุคคลที่อาจมีความขัดแย้ง โดยมีรายละเอียดของรายการดังนี้

บุคคลที่อาจมีความขัดแย้ง	ลักษณะรายการ	มูลค่ารายการ (บาท)		ความจำเป็นและความสมเหตุสมผลของรายการ
		ปี 2558	ปี 2559	
1. บริษัท อินเทอร์เน็ต คอมมิวนิเคชั่น จำกัด (มหาชน) ("ILINK")	<u>รายได้</u> รายได้จากการให้บริการลูกหนี้การค้า	4,422,000 1,010,615	4,422,000 455,673	บริษัทฯ มีรายได้จากการให้บริการโครงข่ายวงจรรหัสสื่อสารข้อมูลความเร็วสูงประเภท MPLS และ Dark Fiber เพื่อเชื่อมต่อข้อมูลระหว่างสาขาต่างๆ ทั่วประเทศของ ILINK ซึ่งรายการดังกล่าวเป็นรายการตามแนวการค้าปกติทั่วไป ในด้านราคาสอดคล้องกับราคาตลาด คณะกรรมการตรวจสอบได้พิจารณาและมีความเห็นว่ารายการให้บริการดังกล่าวเป็นไปตามลักษณะการค้าโดยปกติของบริษัทฯ และมีความสมเหตุสมผล
	<u>รายได้อื่น</u> รายได้จากการขายวัสดุอุปกรณ์	126,025	76,080	บริษัทฯ มีรายได้จากการจำหน่ายสาย Fiber Optic ให้แก่ ILINK เฉพาะกรณีเร่งด่วน และกรณีที่เป็นผลิตภัณฑ์ที่ ILINK ไม่ได้นำเข้าจำหน่าย โดยราคาที่บริษัทฯ ขายให้แก่ ILINK นั้น เป็นราคาต้นทุนของบริษัทฯ บวกด้วยอัตรากำไรขั้นต้นที่เหมาะสม คณะกรรมการตรวจสอบได้พิจารณาและมีความเห็นว่ารายการขายสินค้าดังกล่าวมีความสมเหตุสมผล
	รายได้อื่นจากการกลับรายการค่าเช่า	2,354,898	-	ณ สิ้นปี 2557 บริษัทฯ มีค่าเช่าสำนักงานค้างจ่าย ILINK จำนวน 2,354,898 บาท แต่เนื่องจากในปีดังกล่าว บริษัทฯ ไม่ได้คิดค่าบริการโครงข่ายวงจรรหัสสื่อสารข้อมูลความเร็วสูงจาก ILINK ดังนั้น เมื่อวันที่ 11 กรกฎาคม 2558 บริษัทฯ และ ILINK จึงได้ทำบันทึกข้อตกลงโดย ILINK ตกลงงดเว้นค่าเช่าพื้นที่เพื่อตอบแทนการใช้บริการโครงข่ายความเร็วสูง บริษัทฯ จึงทำการกลับรายการค่าเช่าในปี 2557 เป็นรายได้อื่นในปี 2558 ซึ่งบริษัทฯ จะไม่มีรายการดังกล่าวอีกในอนาคต เนื่องจากตั้งแต่ปี 2558 เป็นต้นมา บริษัทฯ คิดค่าบริการโครงข่ายวงจรรหัสสื่อสารความเร็วสูงจาก ILINK ตามแนวการค้าปกติทั่วไป ในด้านราคาสอดคล้องกับราคาตลาด และในส่วนของค่าเช่า บริษัทฯ ได้จ่ายจ่ายค่าเช่าสำนักงานให้แก่ ILINK ในอัตราใกล้เคียงกับอัตราค่าเช่าของอาคารพาณิชย์ในบริเวณใกล้เคียง

บุคคลที่อาจมีความขัดแย้ง	ลักษณะรายการ	มูลค่ารายการ (บาท)		ความจำเป็นและความสมเหตุสมผลของรายการ
		ปี 2558	ปี 2559	
	ลูกหนี้การค้า - งานโครงการ	1,749,452	2,364,534	<p>บริษัท และ ILINK ได้เข้ารับงานโครงการติดตั้งโครงข่ายโทรคมนาคมแห่งหนึ่งร่วมกันในลักษณะ Consortium โดยระหว่างบริษัท และ ILINK ได้มีการแบ่งหน้าที่ความรับผิดชอบในการดำเนินงานโครงการดังกล่าว อย่างไรก็ตาม ILINK ได้แต่งตั้งและมอบหมายให้บริษัท เป็นผู้ดำเนินการติดตั้งโครงข่ายในส่วนงานของ ILINK ด้วย โดยในส่วนงาน ILINK ตามที่ระบุในสัญญา ILINK จะมีหน้าที่ในการเรียกเก็บเงินจากลูกค้าเจ้าของโครงการ และนำส่งเงินค่าบริการดังกล่าวให้แก่บริษัท</p> <p>คณะกรรมการตรวจสอบได้พิจารณาและมีความเห็นว่ารายการดังกล่าวเป็นประโยชน์กับบริษัท เนื่องจากในช่วงแรกบริษัท ยังไม่มีประวัติการให้บริการติดตั้งโครงข่ายขนาดใหญ่ การรับงานร่วมกับกับ ILINK ในลักษณะ Consortium จึงช่วยให้บริษัท สามารถรับงานโครงการติดตั้งโครงข่ายขนาดใหญ่ได้</p>
	ลูกหนี้อื่น - ลูกหนี้ผลประโยชน์พนักงาน - ลูกหนี้รอเรียกเก็บซึ่งเกิดจากการนำฝากเช็คผิดบัญชี	1,299,923 329,747 970,176	329,747 329,747 -	<p>ณ สิ้นปี 2558 ILINK เป็นลูกหนี้อื่นของบริษัท ซึ่งประกอบด้วยลูกหนี้ผลประโยชน์พนักงานซึ่งเกิดจากการโอนย้ายพนักงานในปี 2557 และนอกจากนั้น ณ สิ้นปี 2558 บริษัท มีลูกหนี้รอเรียกเก็บซึ่งเกิดจากการนำฝากเช็คของบริษัท ไปเข้าบัญชี ILINK (จำนวน 1 ฉบับ) ซึ่งบริษัท ได้รับชำระคืนเป็นที่เรียบร้อยแล้วตั้งแต่วันที่ 11 ม.ค. 2559 ในขณะที่ ณ สิ้นปี 2559 คงเหลือยอดของลูกหนี้ผลประโยชน์พนักงานซึ่งเกิดจากการโอนย้ายพนักงานเท่านั้น</p> <p>คณะกรรมการตรวจสอบได้พิจารณาและมีความเห็นว่าในส่วนของลูกหนี้ผลประโยชน์พนักงานเป็นรายการที่เป็นประโยชน์กับบริษัท เนื่องจากเป็นการปรับโครงสร้างของกลุ่ม เพื่อ Spin Off บริษัทฯ เข้าจดทะเบียนในตลาดหลักทรัพย์ จึงมีการโอนย้ายพนักงานบางส่วน ในส่วนของข้อผิดพลาดที่เกิดจากการนำเช็คเข้าผิดบัญชานั้น บริษัทฯ ได้กำหนดนโยบายที่เข้มงวดเพื่อไม่ให้เกิดข้อผิดพลาดดังกล่าวขึ้นอีก</p>
	<u>ซื้อสินทรัพย์ถาวรและซื้อสินค้า</u> 1. ซื้อสินทรัพย์ถาวร	5,537,766	-	<p>บริษัท ซื้อเครื่องใช้สำนักงาน เครื่องตกแต่ง ส่วนปรับปรุงตกแต่งอาคารและระบบสาธารณูปโภคภายในอาคาร Data Center จาก ILINK เพื่อใช้ในการประกอบธุรกิจให้บริการเช่าพื้นที่ที่ดำดำ เซ็นเตอร์ของบริษัทฯ โดยราคาซื้อทรัพย์สินดังกล่าวเป็นราคาตามมูลค่าสุทธิทางบัญชีของ ILINK ณ วันที่ 31 มีนาคม 2558 ทั้งนี้ บริษัทฯ ได้ชำระค่าซื้อทรัพย์สินดังกล่าวเมื่อวันที่ 7 กันยายน 2558 และไม่มีรายการดังกล่าวเกิดขึ้นในปี 2559</p> <p>คณะกรรมการตรวจสอบได้พิจารณาและมีความเห็นว่ารายการดังกล่าวเป็นประโยชน์กับบริษัทฯ และมีความสมเหตุสมผล</p>

บุคคลที่อาจมีความขัดแย้ง	ลักษณะรายการ	มูลค่ารายการ (บาท)		ความจำเป็นและความสมเหตุสมผลของรายการ
		ปี 2558	ปี 2559	
	2. ซื้อสินค้า เจ้าหน้าที่การค้า	5,800,865 1,930,048	18,768,544 14,615,881	บริษัท ซื้อสินค้าประเภทสายเคเบิลใยแก้วนำแสงและอุปกรณ์ที่เกี่ยวข้องจาก ILINK ซึ่งเป็นผู้จัดจำหน่ายสินค้าดังกล่าว ซึ่งเป็นรายการตามแนวการค้าปกติทั่วไป ในด้านราคาสอดคล้องกับราคาตลาด คณะกรรมการตรวจสอบได้พิจารณาและมีความเห็นว่ารายการซื้อสินค้านี้เป็นไปตามลักษณะการค้าโดยปกติของบริษัท และมีความสมเหตุสมผล
	<u>ค่าเช่าจ่ายและค่าใช้จ่ายในการบริหาร</u> 1. ค่าเช่าจ่าย - ค่าเช่าพื้นที่อาคารสำนักงาน - ค่าเช่าพื้นที่อาคารคลังสินค้า - ค่าเช่าที่ดิน รวม	2,296,728 190,080 66,000 2,552,808	2,296,728 238,095 132,000 2,666,823	บริษัท เช่าอาคารสำนักงาน อาคารคลังสินค้า และที่ดิน จาก ILINK เพื่อใช้ในการดำเนินงานของบริษัท โดยมีรายละเอียดดังนี้ 1. เช่าพื้นที่อาคาร 546.84 ตร.ม. เพื่อใช้เป็นสำนักงานของบริษัท โดยมีระยะเวลาเช่าตามสัญญา 2 ปี เริ่มวันที่ 1 มกราคม 2558 และสิ้นสุดวันที่ 31 ธันวาคม 2559 ในอัตราค่าเช่าเท่ากับ 350 บาท ต่อตร.ม. ต่อเดือน ซึ่งเป็นอัตราค่าเช่าที่ใกล้เคียงกับอัตราเช่าของอาคารพาณิชย์ในบริเวณใกล้เคียงซึ่งเท่ากับ 300-350 บาท ต่อตร.ม. ต่อเดือน 2. เช่าอาคารคลังสินค้า เนื้อที่ประมาณ 288 ตร.ม. เลขที่ 9/2 ซอย 1 กาญจนภิเษก 5/5 ถ. กาญจนภิเษก แขวงท่าแร้ง เขตบางเขน กทม. โดยมีระยะเวลาเช่าตามสัญญา 3 ปี เริ่มวันที่ 1 กรกฎาคม 2558 และสิ้นสุดวันที่ 30 มิถุนายน 2561 ในอัตราค่าเช่าเท่ากับ 110 บาท ต่อตร.ม. ต่อเดือนซึ่งเป็นไปตามอัตราค่าเช่าตลาดที่ประเมินโดย ผู้ประเมินอิสระที่ได้รับความเห็นชอบจากสำนักงานคณะกรรมการกำกับตลาดหลักทรัพย์และตลาดหลักทรัพย์ ซึ่งการประเมินดังกล่าวเพื่อวัตถุประสงค์สาธารณะ ทั้งนี้ ตั้งแต่วันที่ 1 มิถุนายน 2559 บริษัท ได้ดำเนินการแก้ไขสัญญาเช่าพื้นที่อาคารคลังสินค้า โดยได้ลดพื้นที่ที่เช่าจากเดิม 288 ตร.ม. เหลือ 103.50 ตร.ม. 3. เช่าที่ดินเฉพาะส่วนที่เป็นที่ตั้งของอาคาร Interlink Data Center โฉนดเลขที่ 210680 แขวงท่าแร้ง เขตบางเขน กทม. พื้นที่ประมาณ 300 ตารางวา โดยมีระยะเวลาเช่าตามสัญญา 3 ปี เริ่มวันที่ 1 กรกฎาคม 2558 และสิ้นสุดวันที่ 30 มิถุนายน 2561 ในอัตราค่าเช่าเท่ากับ 11,000 บาทต่อเดือน ซึ่งเป็นไปตามอัตราค่าเช่าตลาดที่ประเมินโดยผู้ประเมินอิสระที่ได้รับความเห็นชอบจากสำนักงานคณะกรรมการกำกับตลาดหลักทรัพย์และตลาดหลักทรัพย์ ซึ่งการประเมินดังกล่าวเพื่อวัตถุประสงค์สาธารณะ และเมื่อครบกำหนดระยะเวลาเช่า ผู้ให้เช่าให้สิทธิแก่บริษัท ในการต่ออายุสัญญาเช่าเป็นอันดับแรก และทราบเท่าที่บริษัท ยังคงประกอบธุรกิจให้บริการพื้นที่เช่า เซ็นเตอร์ ILINK สัญญาว่าจะให้สิทธิการเช่านี้แก่บริษัท เท่านั้น โดยอัตราค่าเช่าให้เป็นไปตามอัตราตลาดในแต่ละคราวที่ต่ออายุโดย บริษัท จะว่าจ้างผู้ประเมินอิสระที่ได้รับความเห็นชอบจากสำนักงาน ก.ล.ต. ให้ทำการประเมินอัตราค่าเช่าภายใน 6 เดือนก่อนหมดอายุสัญญาแต่ละคราว

บุคคลที่อาจมีความขัดแย้ง	ลักษณะรายการ	มูลค่ารายการ (บาท)		ความจำเป็นและความสมเหตุสมผลของรายการ
		ปี 2558	ปี 2559	
				คณะกรรมการตรวจสอบได้พิจารณาและมีความเห็นว่ารายการดังกล่าวเป็นประโยชน์กับบริษัทและมีความสมเหตุสมผล
	2. ค่าสาธารณูปโภค	896,168	3,395,437	บริษัท จ่ายค่าสาธารณูปโภคในส่วนที่เกิดขึ้นจากการใช้งานในพื้นที่อาคารสำนักงานซึ่งบริษัทเช่าจาก ILINK โดย ILINK เรียกเก็บตามการปันส่วนการใช้งานของบริษัท คณะกรรมการตรวจสอบได้พิจารณาและมีความเห็นว่ารายการดังกล่าวเป็นประโยชน์กับบริษัทและมีความสมเหตุสมผล
	3. ค่าใช้จ่ายในการบริหาร	611,857	731,396	บริษัท ว่าจ้าง ILINK ในการให้บริการงานด้านระบบทรัพยากรบุคคล งานบริการด้านเทคโนโลยีสารสนเทศ งานบริการด้านที่ปรึกษากฎหมาย และงานบริการด้านตรวจสอบภายใน โดยอัตราค่าบริการสำหรับงานด้านระบบทรัพยากรบุคคล งานบริการด้านเทคโนโลยีสารสนเทศ และงานบริการด้านที่ปรึกษากฎหมาย เป็นอัตราคงที่ในอัตราเดือนละ 49,500 บาท ซึ่งพิจารณาจากจำนวนชั่วโมงเฉลี่ยที่พนักงาน ILINK ให้บริการกับบริษัท และสำหรับอัตราค่าบริการงานบริการด้านตรวจสอบภายในคำนวณจากจำนวนชั่วโมงการทำงานของบุคลากรที่เกี่ยวข้อง สำหรับการเข้าตรวจสอบแต่ละคราว คณะกรรมการตรวจสอบได้พิจารณาและมีความเห็นว่ารายการดังกล่าวเป็นประโยชน์กับบริษัท โดยราคาสำหรับค่าจ้างระบบงานดังกล่าวมีความสมเหตุสมผล คู่มีค่าที่บริษัท จะลงทุนระบบ และจ้างพนักงานเพิ่มเพื่อดำเนินการดังกล่าว อย่างไรก็ตามตั้งแต่วันที่ 1 พ.ค. 2559 บริษัท ได้ดำเนินการย้ายผู้จัดการแผนกตรวจสอบภายในของ ILINK มาเป็นผู้จัดการแผนกตรวจสอบภายในของบริษัท และให้สร้างทีมงานตรวจสอบภายในของบริษัท ขึ้นมาเอง จึงทำให้ในอนาคต บริษัท อาจมีค่าใช้จ่ายในการว่าจ้าง ILINK เพื่อให้บริการงานด้านตรวจสอบภายในลดลง
	รวมยอดเจ้าหนี้ค้าง ณ สิ้นปี	1,644,648	1,617,666	
	<u>เงินกู้ยืมระยะสั้น</u>			
	เงินกู้ยืมต้นงวด	314,000,000	850,000,000	เป็นการกู้ยืมเงิน ILINK ในรูปแบบตัวสัญญาใช้เงินเพื่อใช้เป็นเงินทุนหมุนเวียนในการก่อสร้างโครงข่ายใยแก้วนำแสงของบริษัท โดยคิดดอกเบี้ยตามอัตราดอกเบี้ยเงินฝากประจำ 3 เดือนของธนาคารพาณิชย์ที่ต่ำที่สุด โดยอ้างอิงตามอัตราที่ธนาคารแห่งประเทศไทยประกาศ ณ วันที่ในสัญญาใช้เงิน หรือต้นทุน
	กู้เพิ่มระหว่างงวด	536,000,000	850,000,000	การกู้ยืมของ ILINK ซึ่งอยู่ที่ประมาณร้อยละ 0.9 - 4.3 ต่อปีในปี 2558 และร้อยละ 0.9 ต่อปีในปี 2559
	ชำระคืนระหว่างงวด	-	-	โดยบริษัท ได้ชำระคืนเงินกู้ยืมระยะสั้นพร้อมดอกเบี้ยเต็มจำนวนแล้วในระหว่างปี 2559 โดยใช้เงินที่ได้รับจากการระดมทุนในตลาดหลักทรัพย์ mai
	เงินกู้ยืม ณ สิ้นงวด	850,000,000	-	
	ดอกเบี้ยจ่าย	9,503,301	7,007,787	
	ดอกเบี้ยค้างจ่าย	11,102,203	-	

บุคคลที่อาจมีความขัดแย้ง	ลักษณะรายการ	มูลค่ารายการ (บาท)		ความจำเป็นและความสมเหตุสมผลของรายการ
		ปี 2558	ปี 2559	
				คณะกรรมการตรวจสอบได้พิจารณาและมีความเห็นว่าการกู้ยืมเงินดังกล่าวเป็นประโยชน์กับบริษัท เกิดขึ้นจากความจำเป็นในการดำเนินธุรกิจ เพื่อใช้เป็นเงินทุนหมุนเวียน และรักษาสภาพคล่องของบริษัท ประกอบกับอัตราดอกเบี้ยที่บริษัท ได้รับนั้นต่ำกว่าอัตราดอกเบี้ยที่บริษัท กู้ยืมเงินจากสถาบันการเงิน รวมทั้งไม่ต้องใช้หลักประกันในการกู้ยืม นอกจากนี้ การชำระคืนเงินกู้ยืมในระหว่างปี 2559 ได้เป็นไปตามวัตถุประสงค์การใช้เงินที่ได้รับจากการระดมทุนในตลาดหลักทรัพย์ mai อย่างถูกต้อง ครบถ้วนแล้ว
	<u>ค้ำประกันวงเงินสินเชื่อ</u> วงเงินสินเชื่อ ยอดเงินกู้คงเหลือ ณ สิ้นงวด	2,935,000,000 740,800,000	2,935,000,000 1,217,100,000	เนื่องจากทรัพย์สินส่วนใหญ่ของบริษัท เป็นโครงข่ายใยแก้วนำแสงและอุปกรณ์โครงข่าย ซึ่งเป็นทรัพย์สินที่ไม่สามารถนำไปค้ำประกันเงินกู้สถาบันการเงินได้ ILINK จึงจำเป็นต้องเป็นผู้ค้ำประกันและนำทรัพย์สินซึ่งเป็นที่ดินพร้อมสิ่งปลูกสร้างและหุ้นสามัญของบริษัท จำนวนหนึ่งเข้าค้ำประกันสำหรับเงินกู้ยืมจากธนาคารพาณิชย์ อย่างไรก็ตาม ILINK ไม่มีการคิดค่าตอบแทนการค้ำประกันเงินกู้ยืมดังกล่าวจากบริษัท (รายละเอียดตามสรุปสัญญาเงินกู้ในข้อ 4.2.4) คณะกรรมการตรวจสอบได้พิจารณาและมีความเห็นว่าการค้ำประกันดังกล่าวเป็นประโยชน์กับบริษัท เกิดขึ้นจากความจำเป็นในการดำเนินธุรกิจ และไม่มีการคิดค่าตอบแทนระหว่างกัน
	<u>การใช้วงเงินสินเชื่อร่วมกัน</u> วงเงินที่สามารถใช้ได้ ยอดเงินกู้ที่เบิกใช้	1,365,000,000 126,490,000	1,365,000,000 67,218,791	บริษัท มีการใช้วงเงินประเภท LC/TR และวงเงินออกหนังสือค้ำประกันจากสถาบันการเงินร่วมกับ ILINK โดยไม่มีการคิดค่าตอบแทนในการใช้วงเงินร่วมกัน คณะกรรมการตรวจสอบได้พิจารณาและมีความเห็นว่ารายการดังกล่าวเกิดขึ้นเนื่องจากความจำเป็นเพื่อก่อให้เกิดประโยชน์ต่อบริษัท เพื่อใช้ในการดำเนินธุรกิจ อย่างไรก็ตาม หลังจากที่บริษัท ได้รับอนุมัติวงเงิน LC/TR จากธนาคารพาณิชย์แห่งหนึ่งเมื่อปลายปี 2558 ปัจจุบัน บริษัท ใช้วงเงินรวมดังกล่าวในการออกหนังสือค้ำประกันเท่านั้น
2.บริษัท อินเทอร์เน็ต เพาเวอร์ แอนด์ เอ็นเนอร์ยี จำกัด ("IPOWER")	<u>เงินกู้ยืมระยะสั้น</u> เงินกู้ยืมต้นงวด กู้เพิ่มระหว่างงวด ชำระคืนระหว่างงวด เงินกู้ยืม ณ สิ้นงวด ดอกเบี้ยจ่าย ดอกเบี้ยค้างจ่าย	25,000,000 - (25,000,000) - 195,137 -	- - - - - -	บริษัท มีการกู้ยืมเงิน IPOWER ตั้งแต่ปี 2557 ในรูปแบบตั๋วสัญญาใช้เงินเพื่อใช้เป็นเงินทุนหมุนเวียน ในการก่อสร้างโครงข่ายใยแก้วนำแสงของบริษัท โดยคิดดอกเบี้ยตามอัตราดอกเบี้ยเงินฝากประจำ 3 เดือนของธนาคารพาณิชย์ที่ต่ำที่สุด โดยอ้างอิงตามอัตราที่ธนาคารแห่งประเทศไทยประกาศ ณ วันที่ในตั๋วสัญญาใช้เงิน ทั้งนี้ บริษัท ได้ชำระคืนเงินกู้อัตราแล้วในวันที่ 16 กันยายน 2558 และจะไม่มีรายการในลักษณะดังกล่าวอีกในอนาคต

บุคคลที่อาจมีความขัดแย้ง	ลักษณะรายการ	มูลค่ารายการ (บาท)		ความจำเป็นและความสมเหตุสมผลของรายการ
		ปี 2558	ปี 2559	
				คณะกรรมการตรวจสอบได้พิจารณาและมีความเห็นว่าการกู้ยืมเงินดังกล่าวมีความเหมาะสม เนื่องจากการให้กู้ยืมเงินดังกล่าวเกิดขึ้นจากความจำเป็นในการดำเนินธุรกิจ เพื่อใช้เป็นเงินทุนหมุนเวียน และรักษาสภาพคล่องของบริษัทฯ ประกอบกับอัตราดอกเบี้ยที่บริษัทฯ ได้รับนั้นต่ำกว่าอัตราดอกเบี้ยที่บริษัทฯ กู้ยืมเงินจากสถาบันการเงิน รวมทั้งไม่ต้องใช้หลักประกันในการกู้ยืม
3. บริษัท อินเทอร์เน็ต ดาต้า เซ็นเตอร์ จำกัด ("IDC")	ซื้อสินทรัพย์ถาวร	719,825	-	<p>บริษัท ซื้อเครื่องใช้สำนักงาน อุปกรณ์สำนักงาน เครื่องมืออุปกรณ์ เครื่องมือช่างและระบบสาธารณูปโภคต่างๆ ภายใน Data Center จาก IDC เพื่อใช้ในการประกอบธุรกิจให้บริการเช่าพื้นที่ดาต้าเซ็นเตอร์ โดยราคาของทรัพย์สินดังกล่าวเป็นราคาตามมูลค่าสุทธิทางบัญชีของ IDC ณ วันที่ 31 มีนาคม 2558 ทั้งนี้ บริษัทฯ ได้ชำระค่าซื้อทรัพย์สินดังกล่าวเมื่อวันที่ 7 กันยายน 2558 และจะไม่มีรายการในลักษณะดังกล่าวอีกในอนาคต</p> <p>คณะกรรมการตรวจสอบได้พิจารณาและมีความเห็นว่ารายการดังกล่าวเป็นประโยชน์กับบริษัทฯ และมี ความสมเหตุสมผล</p>
	ค่าใช้จ่ายในการขายและบริการ	55,559	-	<p>เป็นค่าใช้จ่ายในการบริหารจัดการศูนย์ข้อมูลซึ่งบริษัทฯ จ่ายให้กับ IDC ในช่วงที่อยู่ระหว่างการโอนย้ายธุรกิจศูนย์ข้อมูล โดย IDC เรียกเก็บตามค่าใช้จ่ายที่เกิดขึ้นจริง และจะไม่มีรายการในลักษณะดังกล่าวอีกในอนาคต</p> <p>คณะกรรมการตรวจสอบได้พิจารณาและมีความเห็นว่ารายการดังกล่าวเกิดขึ้นเนื่องจากความจำเป็น เพื่อก่อให้เกิดประโยชน์ต่อบริษัทฯ ในด้านราคาที่มีความสมเหตุสมผลโดยคิดตามค่าใช้จ่ายที่เกิดขึ้นจริง</p>
4. บริษัท เอ ลิสต์ เอเชีย จำกัด ("Alist")	ค่าใช้จ่ายในการบริหาร	750,000	870,000	<p>บริษัทฯ ว่าจ้าง Alist เป็นที่ปรึกษาในด้านกลยุทธ์การดำเนินธุรกิจในต่างประเทศ เช่น การวางแผนธุรกิจ การพัฒนากลยุทธ์เพื่อสร้างความได้เปรียบในการแข่งขันทางการค้า และให้คำแนะนำและชี้แนะโอกาสในการดำเนินธุรกิจแก่บริษัทฯ ระยะเวลาตั้งแต่วันที่ 1.ต.ค. 2558 - 30 ก.ย. 2559 และ 1 ต.ค. 2559 - 30 ก.ย. 2560 โดยมีค่าจ้างตามสัญญาเป็นจำนวนเงิน 70,000 บาทต่อเดือนและ 80,000 บาทต่อเดือน ตามลำดับ ทั้งนี้ บริษัทฯ กำหนดอัตราค่าที่ปรึกษาโดยเทียบเคียงกับค่าตอบแทนที่ให้แก่ผู้บริหารของบริษัทฯ</p> <p>คณะกรรมการตรวจสอบได้พิจารณาและมีความเห็นว่ารายการดังกล่าวเกิดขึ้นเพื่อก่อให้เกิดประโยชน์ต่อบริษัทฯ และมีความสมเหตุสมผล เนื่องจาก Alist เป็นบริษัทที่ปรึกษาที่มีความเชี่ยวชาญในด้านระบบเทคโนโลยีสารสนเทศ ซึ่งจะสามารถให้คำแนะนำบริษัทฯ ในการดำเนินธุรกิจได้อย่างมีประสิทธิภาพมากขึ้น</p>

บุคคลที่อาจมีความขัดแย้ง	ลักษณะรายการ	มูลค่ารายการ (บาท)		ความจำเป็นและความสมเหตุสมผลของรายการ
		ปี 2558	ปี 2559	
5. นายสุวิชาญ นิลอนันต์	ค่าใช้จ่ายในการบริหาร	720,000	780,000	<p>บริษัทฯ ว่าจ้างนายสุวิชาญเป็นที่ปรึกษาในด้านกลยุทธ์ทางธุรกิจ การวางแผนธุรกิจ การพัฒนากลยุทธ์ เพื่อสร้างความได้เปรียบในการแข่งขันทางการค้า และให้คำแนะนำและชี้แนะโอกาสในการดำเนินธุรกิจแก่บริษัทฯ ระยะเวลาตั้งแต่วันที่ 1 ก.ย. 2558 - 31 ส.ค. 2559 และ 1 ก.ย. 2559 - 31 ส.ค. 2560 โดยมีค่าจ้างตามสัญญาเป็นจำนวนเงิน 60,000 บาทต่อเดือนและ 70,000 บาทต่อเดือน ตามลำดับ ทั้งนี้ บริษัทฯ กำหนดอัตราค่าที่ปรึกษาโดยเทียบเคียงกับค่าตอบแทนที่ให้แก่มุขมนตรีของบริษัทฯ</p> <p>คณะกรรมการตรวจสอบได้พิจารณาและมีความเห็นว่ารายการดังกล่าวเกิดขึ้นเพื่อก่อให้เกิดประโยชน์ต่อบริษัทฯ และมีความสมเหตุสมผล เนื่องจากนายสุวิชาญ มีความเชี่ยวชาญและประสบการณ์ในธุรกิจโทรคมนาคมมากกว่า 20 ปี สามารถให้คำแนะนำบริษัทฯ ในการดำเนินธุรกิจได้อย่างมีประสิทธิภาพมากขึ้น</p>
6. นายสมบัติ อนันตรัมพร	<u>คำประกันวงเงินสินเชื่อ</u> วงเงินสินเชื่อ ยอดเงินกู้คงเหลือ ณ สิ้นงวด	2,935,000,000 740,800,000	2,935,000,000 1,217,100,000	<p>นายสมบัติ อนันตรัมพรได้เข้าคำประกันส่วนตัวสำหรับเงินกู้ยืมจากธนาคารพาณิชย์ โดยไม่มีการคิดค่าตอบแทนการคำประกันเงินกู้ยืมดังกล่าวจากบริษัทฯ</p> <p>คณะกรรมการตรวจสอบได้พิจารณาและมีความเห็นว่าการคำประกันดังกล่าวเป็นประโยชน์กับบริษัทฯ เกิดขึ้นจากความจำเป็นในกู้ยืมจากธนาคารพาณิชย์เพื่อดำเนินธุรกิจ และไม่มีการคิดค่าตอบแทนระหว่างกัน</p>
7. นางชลิตา อนันตรัมพร	<u>เงินกู้ยืมระยะสั้น</u> เงินกู้ยืมต้นงวด กู้เพิ่มระหว่างงวด ชำระคืนระหว่างงวด เงินกู้ยืม ณ สิ้นงวด ดอกเบี้ยจ่าย ดอกเบี้ยค้างจ่าย	- 135,000,000 (135,000,000) - 203,836 -	- - - - - -	<p>นางชลิตา อนันตรัมพร ได้ให้บริษัทฯ กู้ยืมเงินรวมเป็นจำนวน 135,000,000 บาท ในระหว่างปี 2558 เพื่อใช้เป็นเงินทุนหมุนเวียนของบริษัทฯ โดยมีการคิดดอกเบี้ยอัตราร้อยละ 1 ต่อปี ทั้งนี้ บริษัทฯ ได้จ่ายชำระเงินกู้ยืมจำนวนดังกล่าวแล้วในวันที่ 25 ธันวาคม 2558 และจะไม่มีการชำระในลักษณะดังกล่าวอีกในอนาคต</p> <p>คณะกรรมการตรวจสอบได้พิจารณาและมีความเห็นว่าการกู้ยืมเงินดังกล่าวเป็นประโยชน์กับบริษัทฯ เกิดขึ้นจากความจำเป็นในการดำเนินธุรกิจ เพื่อใช้เป็นเงินทุนหมุนเวียน ประกอบกับอัตราดอกเบี้ยที่บริษัทฯ ได้รับนั้นต่ำกว่าอัตราดอกเบี้ยที่บริษัทฯ กู้ยืมเงินจากสถาบันการเงิน รวมทั้งไม่ต้องใช้หลักประกันในการกู้ยืม</p>

13.3 มาตรการหรือขั้นตอนการอนุมัติการทำรายการระหว่างกัน

บริษัทฯ มีการกำหนดมาตรการในการเข้าทำรายการระหว่างกันของบริษัทฯ กับบุคคลที่อาจมีความขัดแย้ง โดยจะจัดให้คณะกรรมการตรวจสอบเป็นผู้ให้ความเห็นเกี่ยวกับความจำเป็นของการเข้าทำรายการ ความสมเหตุสมผล และความเหมาะสมด้านราคาของรายการนั้น โดยพิจารณาจากเงื่อนไขต่าง ๆ ให้เป็นไปตามลักษณะการดำเนินการค้าปกติในราคาตลาด ซึ่งสามารถเปรียบเทียบกับราคาที่เกิดขึ้นกับบุคคลภายนอก ในกรณีที่คณะกรรมการตรวจสอบไม่มีความชำนาญในการพิจารณารายการระหว่างกันที่อาจเกิดขึ้นบริษัทฯ จะให้บุคคลที่มีความรู้ความชำนาญพิเศษ เช่น ผู้สอบบัญชี ผู้ประเมินราคาทรัพย์สิน สำนักกฎหมาย เป็นต้น ที่เป็นอิสระจากบริษัทฯ และบุคคลที่อาจมีความขัดแย้งเป็นผู้ให้ความเห็นเกี่ยวกับรายการระหว่างกันดังกล่าว เพื่อนำไปใช้ประกอบการตัดสินใจของคณะกรรมการตรวจสอบ เพื่อให้คณะกรรมการตรวจสอบนำเสนอต่อที่ประชุมคณะกรรมการ หรือผู้ถือหุ้นตามแต่กรณี

นอกจากนี้ บริษัทฯ มีการกำหนดมาตรการไม่ให้ผู้บริหาร หรือผู้มีส่วนได้เสียสามารถเข้ามามีส่วนร่วมในการอนุมัติรายการที่ตนเองมีส่วนได้เสียทั้งโดยทางตรงและทางอ้อม และคณะกรรมการบริษัทฯ จะต้องดูแลให้บริษัทฯ ปฏิบัติให้เป็นไปตามกฎหมายว่าด้วยหลักทรัพย์และตลาดหลักทรัพย์ และข้อบังคับ ประกาศ คำสั่ง หรือข้อกำหนดของคณะกรรมการกำกับตลาดทุนและตลาดหลักทรัพย์แห่งประเทศไทย รวมถึงการปฏิบัติตามข้อกำหนดเกี่ยวกับการเปิดเผยข้อมูลการทำรายการที่เกี่ยวข้องกัน และการได้มาหรือจำหน่ายไปซึ่งทรัพย์สินที่สำคัญของบริษัทฯ หรือบริษัทย่อย รวมทั้งปฏิบัติตามมาตรฐานบัญชีที่กำหนดโดยสภาวิชาชีพบัญชีและผู้สอบบัญชีรับอนุญาตแห่งประเทศไทย และจะทำการเปิดเผยรายการระหว่างกันไว้ในหมายเหตุประกอบงบการเงินที่ได้รับการตรวจสอบหรือสอบทานโดยผู้สอบบัญชีของบริษัทฯ

13.4 แนวโน้มการทำรายการระหว่างกันในอนาคต

บริษัทฯ อาจมีการทำรายการระหว่างกันในอนาคตอย่างต่อเนื่องซึ่งจะเป็นไปตามลักษณะการทำธุรกิจการค้าทั่วไปและจะมีการกำหนดนโยบายการเข้าทำรายการระหว่างกันอย่างชัดเจน โดยเป็นราคาและเงื่อนไขการดำเนินการตามปกติของธุรกิจเช่นเดียวกับที่กำหนดให้กับบุคคล และ/หรือบริษัทที่ไม่เกี่ยวข้องกัน เช่น การซื้อสินค้าการให้หรือรับบริการต่างๆ เป็นต้น โดยรายการระหว่างกันนี้จะเกิดขึ้นนั้นเป็นไปเพื่อความจำเป็นในการดำเนินธุรกิจของบริษัทฯ และเป็นไปเพื่อประโยชน์ของบริษัทฯ ทั้งนี้ คณะกรรมการตรวจสอบจะพิจารณาตรวจสอบการปฏิบัติตามหลักเกณฑ์และให้ความเห็นถึงความสมเหตุสมผลของรายการที่เกิดขึ้นทุกไตรมาส

สำหรับรายการระหว่างกันที่มีได้เป็นไปตามธุรกิจปกติที่อาจเกิดขึ้นในอนาคตบริษัทฯ จะจัดให้มีคณะกรรมการตรวจสอบเข้ามาสอบทานการปฏิบัติตามหลักเกณฑ์และแสดงเหตุผลในการทำรายการดังกล่าวก่อนที่บริษัทฯ จะเข้าทำรายการนั้นๆ โดยให้ความเห็นเกี่ยวกับความจำเป็นของการเข้าทำรายการ ความสมเหตุสมผล และความเหมาะสมด้านราคาของรายการนั้น โดยพิจารณาจากเงื่อนไขต่าง ๆ ให้เป็นไปตามลักษณะการดำเนินการค้าปกติในราคาตลาด ซึ่งสามารถเปรียบเทียบกับราคาที่เกิดขึ้นกับบุคคลภายนอกในกรณีที่คณะกรรมการตรวจสอบไม่มีความชำนาญในการพิจารณารายการระหว่างกันที่อาจเกิดขึ้นบริษัทฯ จะให้บุคคลที่มีความรู้ความชำนาญพิเศษ เช่น ผู้สอบบัญชี ผู้ประเมินราคาทรัพย์สิน สำนักกฎหมาย เป็นต้น ที่เป็นอิสระจากบริษัทฯ และบุคคลที่อาจมีความขัดแย้งเป็นผู้ให้ความเห็นเกี่ยวกับรายการระหว่างกันดังกล่าว เพื่อนำไปใช้ประกอบการตัดสินใจของคณะกรรมการตรวจสอบ เพื่อให้คณะกรรมการตรวจสอบนำเสนอต่อที่ประชุมคณะกรรมการ หรือผู้ถือหุ้น ตามแต่กรณี โดยจะดำเนินการตามมาตรการและขั้นตอนการอนุมัติการทำรายการระหว่างกันตามที่ระบุข้างต้น อย่างไรก็ตามรายการระหว่างกันที่อาจก่อให้เกิดความขัดแย้งทางผลประโยชน์ที่อาจเกิดขึ้นในอนาคต คณะกรรมการบริษัทฯ จะต้องปฏิบัติตามกฎหมายว่าด้วยหลักทรัพย์และตลาดหลักทรัพย์และข้อบังคับประกาศ คำสั่ง หรือข้อกำหนดของคณะกรรมการกำกับตลาดทุนและตลาดหลักทรัพย์แห่งประเทศไทยรวมถึงการปฏิบัติตามข้อกำหนดเกี่ยวกับการเปิดเผยข้อมูลการทำรายการที่เกี่ยวข้องกัน และการได้มาหรือจำหน่ายไปซึ่งทรัพย์สินของบริษัทฯ หรือบริษัทย่อยตลอดจนการปฏิบัติตามมาตรฐานการบัญชีที่กำหนดโดยสภาวิชาชีพบัญชีและผู้สอบบัญชีรับอนุญาตแห่งประเทศไทย

สำหรับการฟุ้งฟิงบริษัท อินเทอร์เน็ต คอมมิวนิเคชั่น จำกัด (มหาชน) (ILINK) ซึ่งเป็นบริษัทแม่ ในฐานะผู้ถือหุ้นใหญ่ของบริษัทฯ ที่ถือหุ้นในสัดส่วนร้อยละ 60 ของทุนชำระแล้ว ณ วันที่ 31 ธันวาคม 2559 บริษัทฯ มีนโยบายและแนวทางในการดำเนินงานในการลดการฟุ้งฟิงทางการเงินกับ ILINK ดังนี้

<p>การใช้วงเงินร่วมกัน</p>	<p>ปัจจุบัน บริษัทฯ มีการใช้วงเงินประเภท LC/TR และวงเงินออกหนังสือค้ำประกันจากสถาบันการเงินร่วมกับ ILINK โดย LC/TR นั้นบริษัทฯ ได้เริ่มใช้วงเงินที่เป็นของบริษัทฯ เองแล้วตั้งแต่ต้นปี 2559 ในส่วนยอดหนี้คงค้างจะทยอยชำระ และในส่วนของวงเงินออกหนังสือค้ำประกันนั้น บริษัทฯ ได้หยุดการใช้วงเงินร่วมและออกหนังสือค้ำประกันจากวงเงินของบริษัทฯ เองแล้ว ณ สิ้นปี 2559</p>
<p>การค้ำประกันสินเชื่อ</p>	<p>ปัจจุบัน ILINK เป็นผู้ค้ำประกันและนำทรัพย์สินซึ่งเป็นที่ดินพร้อมสิ่งปลูกสร้างและหุ้นสามัญของบริษัทฯ จำนวน 153 ล้านบาท เข้าค้ำประกันเต็มวงเงินสำหรับเงินกู้ยืมจากธนาคารพาณิชย์ของบริษัทฯ โดยปัจจุบัน บริษัทฯ ได้ขอแก้ไขหลักประกันจากสถาบันการเงินดังกล่าวดังนี้</p> <ol style="list-style-type: none"> 1. โถงถอนจำนวนโฉนดที่ดินกรรมสิทธิ์ ILINK ซึ่งเป็นหลักประกันสินเชื่อวงเงินสินเชื่อประเภทเบิกเงินเกินบัญชีของบริษัทฯ 2. ปลดภาระค้ำประกันของนายสมบัติ อนันตรัมพร 3. ภายหลังจากเข้าจดทะเบียนในตลาดหลักทรัพย์การค้ำประกันของ ILINK จะลดลงตามสัดส่วนการถือหุ้นในบริษัทฯ โดยลดลงจากร้อยละ 100 เหลือร้อยละ 60 <p>โดยสถาบันการเงินดังกล่าวจะพิจารณาคำขอของบริษัทฯ เมื่อบริษัทฯ ได้เข้าจดทะเบียนในตลาดหลักทรัพย์เรียบร้อยแล้ว ซึ่งภายหลังจากแก้ไขหลักประกันตามรายละเอียดข้างต้น บริษัทฯ จะคงเหลือภาระการค้ำประกันโดย ILINK ดังนี้</p> <ol style="list-style-type: none"> 1. ILINK ค้ำประกันนี้ให้บริษัทฯ รวมทั้งจำนวนหุ้นของบริษัทฯ ที่ ILINK ถืออยู่จำนวนร้อยละ 51 ของหุ้นที่เรียกชำระแล้ว (ปัจจุบันจำนวนหุ้นทั้งหมด 153 ล้านบาท และภายหลังจากเสนอขายหุ้นต่อประชาชนทั่วไปจะเพิ่มขึ้นเป็น 255 ล้านบาท) โดยค้ำประกันตามสัดส่วนการถือหุ้นของ ILINK

14. ฐานะการเงินและผลการดำเนินงาน

14.1 สรุปรายงานการสอบบัญชี

(ก) งบการเงินปี 2557 ตรวจสอบโดยนายพิชัย ดัชนีภรณ์ ผู้สอบบัญชีรับอนุญาตเลขที่ 2421 จากบริษัท สอบบัญชีธรรมนิติ จำกัด

ผู้สอบบัญชีได้ตรวจสอบงบการเงินของบริษัทฯ และได้ให้ความเห็นว่างบการเงินดังกล่าวแสดงฐานะการเงินของบริษัทฯ ณ วันที่ 31 ธันวาคม 2557 ผลการดำเนินงาน และกระแสเงินสดสำหรับปีสิ้นสุดวันเดียวกัน โดยถูกต้องตามที่ควรในสาระสำคัญตามมาตรฐานการรายงานทางการเงิน

(ข) งบการเงินปี 2558 ตรวจสอบโดยนางสาวอมรรัตน์ เพิ่มพูนวัฒนาสุข ผู้สอบบัญชีรับอนุญาตเลขที่ 4599 จากบริษัท ไพร์ชวอเตอร์เฮาส์คูเปอร์ส เอบีเอส จำกัด

ผู้สอบบัญชีได้ตรวจสอบงบการเงินของบริษัทฯ และได้ให้ความเห็นว่างบการเงินดังกล่าวแสดงฐานะการเงินของบริษัทฯ ณ วันที่ 31 ธันวาคม 2558 ผลการดำเนินงาน และกระแสเงินสดสำหรับปีสิ้นสุดวันเดียวกัน โดยถูกต้องตามที่ควรในสาระสำคัญตามมาตรฐานการรายงานทางการเงิน

(ค) งบการเงินปี 2559 ตรวจสอบโดยนางสาวอมรรัตน์ เพิ่มพูนวัฒนาสุข ผู้สอบบัญชีรับอนุญาตเลขที่ 4599 จากบริษัท ไพร์ชวอเตอร์เฮาส์คูเปอร์ส เอบีเอส จำกัด

ผู้สอบบัญชีได้ตรวจสอบงบการเงินของบริษัทฯ และได้ให้ความเห็นว่างบการเงินดังกล่าวแสดงฐานะการเงินของบริษัทฯ ณ วันที่ 31 ธันวาคม 2559 ผลการดำเนินงาน และกระแสเงินสดสำหรับปีสิ้นสุดวันเดียวกัน โดยถูกต้องตามที่ควรในสาระสำคัญตามมาตรฐานการรายงานทางการเงิน

14.2 ตารางสรุปฐานะการเงินและผลการดำเนินงาน

งบแสดงฐานะการเงิน	31 ธ.ค. 2557 (ปรับปรุงใหม่)		31 ธ.ค. 2558		31 ธ.ค. 2559	
	ล้านบาท	ร้อยละ	ล้านบาท	ร้อยละ	ล้านบาท	ร้อยละ
สินทรัพย์						
สินทรัพย์หมุนเวียน						
เงินสดและรายการเทียบเท่าเงินสด	15.28	0.83	111.38	4.58	137.49	4.12
ลูกหนี้การค้าและลูกหนี้อื่น	128.68	6.97	95.80	3.94	158.00	4.74
สินทรัพย์อนุพันธ์ทางการเงิน	-	-	1.62	0.07	3.81	0.11
รายได้ค้างรับจากการให้บริการติดตั้งโครงข่าย	14.35	0.78	61.95	2.55	303.94	9.11
สินค้าคงเหลือ	11.80	0.64	-	-	-	-
เงินประกันผลงาน	-	-	0.22	0.01	4.66	0.14
สินทรัพย์หมุนเวียนอื่น	82.82	4.48	101.60	4.17	128.55	3.85
รวมสินทรัพย์หมุนเวียน	252.93	13.70	372.57	15.32	736.45	22.07
สินทรัพย์ไม่หมุนเวียน						
เงินฝากธนาคารที่มีชื่อจำกัดในการใช้	68.56	3.71	-	-	-	-
เงินลงทุนในการร่วมค้า	-	-	-	-	36.86	1.11
สินทรัพย์ถาวรและอุปกรณ์โครงข่ายโทรคมนาคม- สุทธิ	1,515.70	82.08	2,041.09	83.90	2,523.91	75.65
สินทรัพย์ไม่มีตัวตน - สุทธิ	2.57	0.14	4.49	0.18	8.21	0.25
สินทรัพย์ภาษีเงินได้รอการตัดบัญชี - สุทธิ	1.97	0.11	6.05	0.25	19.42	0.58
สินทรัพย์ไม่หมุนเวียนอื่น	4.79	0.26	8.49	0.35	11.31	0.34
รวมสินทรัพย์ไม่หมุนเวียน	1,593.59	86.30	2,060.12	84.68	2,599.71	77.93
รวมสินทรัพย์	1,846.52	100.00	2,432.69	100.00	3,336.16	100.00
หนี้สินและส่วนของผู้ถือหุ้น						
หนี้สินหมุนเวียน						
เงินกู้ยืมระยะสั้นจากสถาบันการเงิน	27.95	1.51	-	-	-	-
เจ้าหนี้การค้าและเจ้าหนี้อื่น	659.70	35.73	388.96	15.99	623.72	18.69
หนี้สินอนุพันธ์ทางการเงิน	-	-	0.11	0.00	0.32	0.01
เงินกู้ยืมระยะสั้นจากกิจการที่เกี่ยวข้องกัน	339.00	18.36	850.00	34.94	-	-
ส่วนของหนี้สินตามสัญญาเช่าการเงินที่ถึงกำหนดชำระ ภายในหนึ่งปี - สุทธิ	29.50	1.60	41.79	1.72	41.60	1.24
เงินกู้ยืมระยะยาวจากสถาบันการเงินส่วนที่ถึงกำหนดชำระ ภายในหนึ่งปี - สุทธิ	69.60	3.77	15.34	0.63	98.34	2.95
เงินรับล่วงหน้าจากการให้บริการติดตั้งโครงข่าย	4.83	0.26	-	-	-	-
ภาษีเงินได้ค้างจ่าย	-	-	2.41	0.10	0.59	0.02
หนี้สินหมุนเวียนอื่น	8.50	0.46	5.54	0.23	9.24	0.28
รวมหนี้สินหมุนเวียน	1,139.08	61.69	1,304.15	53.61	773.81	23.19
หนี้สินไม่หมุนเวียน						
หนี้สินตามสัญญาเช่าการเงิน - สุทธิ	77.66	4.21	79.37	3.26	37.77	1.13
เงินกู้ยืมระยะยาวจากสถาบันการเงิน - สุทธิ	334.88	18.13	722.88	29.72	1,115.56	33.44
สำรองค่าประกันงานธุรกิจวิศวกรรม	-	-	0.25	0.01	0.13	0.00
ภาระผูกพันผลประโยชน์พนักงานหลังการเกษียณอายุ	1.42	0.08	1.02	0.04	2.31	0.07
รวมหนี้สินไม่หมุนเวียน	413.96	22.42	803.52	33.03	1,155.77	34.64
รวมหนี้สิน	1,553.04	84.11	2,107.67	86.64	1,929.58	57.83

งบแสดงฐานะการเงิน	31 ธ.ค. 2557 (ปรับปรุงใหม่)		31 ธ.ค. 2558		31 ธ.ค. 2559	
	ล้านบาท	ร้อยละ	ล้านบาท	ร้อยละ	ล้านบาท	ร้อยละ
<u>ส่วนของผู้ถือหุ้น</u>						
ทุนเรือนหุ้น						
ทุนจดทะเบียน	300.00		500.00		500.00	
ทุนที่ออกและชำระแล้ว	300.00	16.24	300.00	12.33	500.00	14.99
ส่วนเกินมูลค่าหุ้น	-	-	-	-	814.94	24.43
กำไรสะสม						
จัดสรรแล้ว - สำรองตามกฎหมาย	-	-	-	-	3.40	0.10
ยังไม่ได้จัดสรร	(6.52)	(0.35)	25.02	1.03	88.24	2.65
รวมส่วนของผู้ถือหุ้น	293.48	15.89	325.02	13.36	1,406.58	42.17
รวมหนี้สินและส่วนของผู้ถือหุ้น	1,846.52	100.00	2,432.69	100.00	3,336.16	100.00

งบกำไรขาดทุน	ปี 2557 (ปรับปรุงใหม่)		ปี 2558 (ปรับปรุงใหม่)		ปี 2559	
	ล้านบาท	ร้อยละ	ล้านบาท	ร้อยละ	ล้านบาท	ร้อยละ
<u>รายได้</u>						
รายได้จากงานบริการโครงข่าย	112.90	47.79	273.74	62.66	392.96	48.55
รายได้จากการให้บริการติดตั้งโครงข่าย	115.73	48.98	124.92	28.59	344.49	42.57
รายได้จากการให้บริการพื้นที่ดาต้าเซ็นเตอร์	2.80	1.19	24.67	5.65	51.37	6.35
รายได้ค่าบริการอื่น	2.20	0.93	6.48	1.48	16.97	2.10
รายได้อื่น	2.62	1.11	7.08	1.62	3.50	0.43
รวมรายได้	236.25	100.00	436.89	100.00	809.29	100.00
<u>ต้นทุนและค่าใช้จ่าย</u>						
ต้นทุนงานบริการโครงข่าย	94.83	40.14	200.09	45.80	297.76	36.79
ต้นทุนการให้บริการติดตั้งโครงข่าย	85.73	36.29	77.42	17.72	273.23	33.76
ต้นทุนการให้บริการพื้นที่ดาต้าเซ็นเตอร์	2.14	0.90	17.23	3.94	31.92	3.94
ส่วนแบ่งขาดทุนจากเงินลงทุนในการร่วมค้า	-	-	-	-	0.14	0.02
ค่าใช้จ่ายในการให้บริการ	18.96	8.03	28.19	6.45	37.94	4.69
ค่าใช้จ่ายในการบริหาร	12.21	5.17	23.83	5.46	32.42	4.01
ค่าใช้จ่ายอื่น	2.44	1.03	10.46	2.39	0.23	0.03
รวมค่าใช้จ่าย	216.31	91.56	357.22	81.76	673.64	83.24
กำไร (ขาดทุน) ก่อนต้นทุนทางการเงินและภาษีเงินได้	19.94	8.44	79.67	18.24	135.65	16.76
ต้นทุนทางการเงิน	12.95	5.48	39.20	8.97	51.57	6.37
กำไรก่อนค่าใช้จ่ายภาษีเงินได้	6.99	2.96	40.47	9.27	84.08	10.39
ค่าใช้จ่ายภาษีเงินได้	(1.73)	(0.73)	9.81	2.25	16.84	2.08
กำไร (ขาดทุน) สุทธิสำหรับปี	8.72	3.69	30.66	7.02	67.24	8.31
การวัดมูลค่าใหม่ของการผูกพันผลประโยชน์ หลังการเกษียณอายุสุทธิจากภาษี	(0.19)	(0.08)	0.88	0.20	(0.62)	(0.08)
กำไร (ขาดทุน) เบ็ดเสร็จรวมสำหรับปี	8.53	3.61	31.54	7.22	66.62	8.23
กำไร (ขาดทุน) สุทธิต่อหุ้น (บาท) (Fully diluted)	2.91		0.10		0.19	
กำไร (ขาดทุน) สุทธิต่อหุ้น (บาท) (Weighted Average)	2.91		0.10		0.19	
มูลค่าที่ตราไว้ (บาท)	100.00		1.00		1.00	

งบกระแสเงินสด	ปี 2557	ปี 2558	ปี 2559
	(ปรับปรุงใหม่)		
	ล้านบาท	ล้านบาท	ล้านบาท
กระแสเงินสดจากกิจกรรมดำเนินงาน			
กำไร (ขาดทุน) ก่อนภาษีเงินได้สำหรับปี	6.98	40.47	84.08
รายการปรับกระทบยอดกำไร (ขาดทุน) ก่อนภาษีเงินได้เป็นเงินสดสุทธิจากกิจกรรมดำเนินงาน			
ค่าเสื่อมราคาและค่าตัดจำหน่าย	38.15	87.84	119.31
ตัดจำหน่ายค่าใช้จ่ายจ่ายล่วงหน้า	4.55	6.24	7.83
ตัดจำหน่ายค่าธรรมเนียมในการจัดหาเงินกู้ยืมระยะยาว	-	0.08	0.66
ส่วนแบ่งขาดทุนจากเงินลงทุนในการร่วมค้า	-	-	0.14
ตัดจำหน่ายงานระหว่างก่อสร้างเพื่อใช้ในการซ่อมแซมโครงข่าย	1.83	7.08	10.08
ขาดทุน (กำไร) จากอัตราแลกเปลี่ยนที่ยังไม่เกิดขึ้น	(4.15)	(0.12)	(4.02)
หนี้สงสัยจะสูญ	-	0.72	2.79
ค่าเผื่อการด้อยค่าของสินทรัพย์	-	-	1.86
สำรองค่าประกันงานธุรกิจวิศวกรรม	-	0.25	(0.12)
ดอกเบี้ยรับ	(1.48)	(0.10)	(1.18)
ต้นทุนทางการเงิน	12.95	39.20	51.57
ค่าใช้จ่ายผลประโยชน์พนักงานหลังเกษียณอายุ	0.47	0.69	0.51
กระแสเงินสดก่อนการเปลี่ยนแปลงของสินทรัพย์และหนี้สินดำเนินงาน	59.30	182.35	273.51
สินทรัพย์ดำเนินงาน (เพิ่มขึ้น) ลดลง			
ลูกหนี้การค้าและลูกหนี้อื่น	(116.78)	25.79	(72.81)
รายได้ค้างรับจากการให้บริการติดตั้งโครงข่าย	(14.35)	(47.61)	(241.99)
สินค้าคงเหลือ	(11.80)	11.80	-
เงินประกันผลงาน	-	(0.22)	(4.44)
สินทรัพย์หมุนเวียนอื่น	(53.12)	(19.08)	(26.86)
สินทรัพย์ไม่หมุนเวียนอื่น	(3.39)	(3.70)	(2.82)
หนี้สินดำเนินงานเพิ่มขึ้น (ลดลง)			
เจ้าหนี้การค้าและเจ้าหนี้อื่น	51.40	52.81	100.13
เงินรับล่วงหน้าจากการให้บริการติดตั้งโครงข่าย	4.83	(4.83)	-
หนี้สินหมุนเวียนอื่น	7.46	(2.96)	3.70
เงินสดจาก (ใช้ไปใน) กิจกรรมดำเนินงาน	(76.46)	194.35	28.42
จ่ายภาษีเงินได้	(3.98)	(11.70)	(25.60)
เงินสดสุทธิได้มาจาก (ใช้ไปใน) กิจกรรมดำเนินงาน	(80.43)	182.65	2.82
กระแสเงินสดจากกิจกรรมลงทุน			
เงินฝากธนาคารที่มีข้อจำกัดในการใช้ (เพิ่มขึ้น) ลดลง	161.55	68.56	-
เงินสตรีบจากการขายอุปกรณ์	-	-	0.06
เงินสดจ่ายเพื่อลงทุนในกิจการร่วมค้า	-	-	(37.00)
เงินสดจ่ายซื้อสินทรัพย์ถาวรและอุปกรณ์โครงข่ายโทรคมนาคม	(657.03)	(906.55)	(464.61)
เงินสดจ่ายซื้อสินทรัพย์ไม่มีตัวตน	(0.09)	(0.05)	(6.17)
เงินสตรีบจากดอกเบี้ยรับ	2.02	0.23	1.18
เงินสดสุทธิได้มาจาก (ใช้ไปใน) กิจกรรมลงทุน	(493.55)	(837.81)	(506.54)

งบกระแสเงินสด	ปี 2557	ปี 2558	ปี 2559
	(ปรับปรุงใหม่)		
	ล้านบาท	ล้านบาท	ล้านบาท
กระแสเงินสดจากกิจกรรมจัดหาเงิน			
เงินสดจ่ายคืนหนี้สินสัญญาเช่าทางการเงิน	(13.85)	(33.12)	(41.79)
เงินสดรับจากเงินกู้ยืมระยะสั้นจากสถาบันการเงิน	140.55	221.88	-
เงินสดจ่ายคืนเงินกู้ยืมระยะสั้นจากสถาบันการเงิน	(112.60)	(249.83)	-
เงินสดรับจากเงินกู้ยืมระยะสั้นจากกิจการที่เกี่ยวข้องกัน	413.00	671.00	-
เงินสดจ่ายคืนจากเงินกู้ยืมระยะสั้นจากกิจการที่เกี่ยวข้องกัน	(207.00)	(160.00)	(850.00)
เงินสดรับจากเงินกู้ยืมระยะยาวจากสถาบันการเงิน	380.33	901.32	492.00
เงินสดจ่ายค่าธรรมเนียมในการจัดหาเงินกู้ยืมระยะยาวการเงิน	-	(2.66)	(1.28)
เงินสดจ่ายคืนเงินกู้ยืมระยะยาวจากสถาบันการเงิน	-	(565.00)	(15.70)
เงินสดรับจากการออกหุ้นเพิ่มทุน	-	-	1,040.00
เงินสดจ่ายค่าใช้จ่ายในการออกหุ้นเพิ่มทุน	-	-	(31.32)
เงินสดจ่ายดอกเบี้ย	(18.94)	(32.33)	(62.08)
เงินสดสุทธิได้มาจาก (ใช้ไปใน) กิจกรรมจัดหาเงิน	581.49	751.26	529.83
เงินสดและรายการเทียบเท่าเงินสดเพิ่มขึ้น (ลดลง) สุทธิ	7.51	96.10	26.11
เงินสดและรายการเทียบเท่าเงินสดต้นปี	7.77	15.28	111.38
เงินสดและรายการเทียบเท่าเงินสดปลายปี	15.28	111.38	137.41

อัตราส่วนทางการเงินที่สำคัญ		ปี 2557	ปี 2558	ปี 2559
อัตราส่วนสภาพคล่อง (Liquidity Ratio)				
อัตราส่วนสภาพคล่อง	(เท่า)	0.22	0.29	0.95
อัตราส่วนสภาพคล่องหมุนเร็ว	(เท่า)	0.13	0.16	0.38
อัตราส่วนสภาพคล่องกระแสเงินสด	(เท่า)	(0.10)	0.15	0.00
อัตราส่วนหมุนเวียนลูกหนี้การค้า	(เท่า)	3.61	4.21	7.11
ระยะเวลาเก็บหนี้เฉลี่ย	(วัน)	99.73	85.45	50.66
อัตราส่วนหมุนเวียนเจ้าหนี้ ^{1/1}	(เท่า)	3.34	2.39	3.06
ระยะเวลาชำระหนี้เฉลี่ย	(วัน)	107.92	150.55	117.46
Cash Cycle ^{2/2}	(วัน)	(8.19)	(65.10)	(66.80)
อัตราส่วนหมุนเวียนลูกหนี้การค้า - ปรับปรุง ^{3/3}	(เท่า)	3.25	3.07	2.72
ระยะเวลาเก็บหนี้เฉลี่ย - ปรับปรุง	(วัน)	110.78	117.40	132.39
อัตราส่วนหมุนเวียนเจ้าหนี้ - ปรับปรุง ^{4/4}	(เท่า)	2.44	1.48	1.93
ระยะเวลาชำระหนี้เฉลี่ย - ปรับปรุง	(วัน)	147.56	243.06	186.68
Cash Cycle - ปรับปรุง	(วัน)	(36.79)	(125.66)	(54.29)
อัตราส่วนแสดงความสามารถในการหากำไร (Profitability Ratio)				
อัตรากำไรขั้นต้น	(%)	21.80	31.43	25.18
อัตรากำไรจากการดำเนินงาน	(%)	7.41	16.89	16.40
อัตรากำไรอื่น	(%)	1.11	1.62	0.43
อัตราส่วนเงินสดต่อการทำกำไร	(%)	(464.39)	251.48	2.14
อัตรากำไรสุทธิ	(%)	3.69	7.02	8.31
อัตราผลตอบแทนผู้ถือหุ้น	(%)	3.01	9.92	10.71
อัตราส่วนแสดงประสิทธิภาพในการดำเนินงาน (Efficiency Ratio)				
อัตราผลตอบแทนต่อสินทรัพย์	(%)	0.67	1.43	2.33
อัตราผลตอบแทนต่อสินทรัพย์ถาวร	(%)	4.72	6.65	8.15
อัตรากำไรของสินทรัพย์	(เท่า)	0.18	0.20	0.28
อัตราส่วนวิเคราะห์นโยบายทางการเงิน (Financial Ratio)				
อัตราหนี้สินต่อส่วนของผู้ถือหุ้น	(เท่า)	5.29	6.48	1.37
อัตราส่วนความสามารถชำระดอกเบี้ย	(เท่า)	(5.34)	5.91	1.38
อัตราส่วนความสามารถชำระภาระผูกพัน (cash basis)	(เท่า)	(0.08)	0.10	0.00
อัตราการจ่ายเงินปันผล	(%)	-	-	-

หมายเหตุ : ^{1/1} อัตราส่วนหมุนเวียนเจ้าหนี้ = ยอดซื้อ / เจ้าหนี้การค้าเฉลี่ย

^{2/2} เนื่องจากบริษัทฯ ไม่มีสินค้าคงเหลือ ในการคำนวณ Cash Cycle จึงคำนวณจากระยะเวลาเก็บหนี้เฉลี่ยและระยะเวลาชำระหนี้เฉลี่ยเท่านั้น

^{3/3} รวมรายได้ค้างรับจากการให้บริการติดตั้งโครงข่ายในการคำนวณ

อัตราส่วนหมุนเวียนลูกหนี้การค้า - ปรับปรุง = รายได้จากการให้บริการ / (ลูกหนี้การค้าก่อนหักค่าเผื่อหนี้สงสัยจะสูญ เฉลี่ย + รายได้ค้างรับจากการให้บริการติดตั้งโครงข่ายเฉลี่ย)

^{4/4} ค่าใช้จ่ายค้างจ่ายและประมาณการต้นทุนค้างจ่ายในการคำนวณ

อัตราส่วนหมุนเวียนเจ้าหนี้ - ปรับปรุง = ยอดซื้อ / (เจ้าหนี้การค้าเฉลี่ย+ค่าใช้จ่ายค้างจ่ายเฉลี่ย+ประมาณการต้นทุนค้างจ่ายเฉลี่ย)

15. การวิเคราะห์และคำอธิบายของฝ่ายจัดการ

15.1 ภาพรวมของผลการดำเนินงานที่ผ่านมา

บริษัทฯ ประกอบธุรกิจให้บริการโครงข่ายใยแก้วนำแสงและให้บริการติดตั้งโครงข่าย โดยบริษัทฯ ได้รับใบอนุญาตประกอบกิจการโทรคมนาคมแบบที่ 3 ประเภทมีโครงข่ายเป็นของตนเอง จากสำนักงานคณะกรรมการกิจการกระจายเสียง กิจการโทรทัศน์ และกิจการโทรคมนาคมแห่งชาติ (กสทช.) เพื่อทำธุรกิจเป็นผู้ให้บริการวางโครงข่ายความเร็วสูง เมื่อวันที่ 8 พฤษภาคม 2555 ซึ่งมีระยะเวลา 15 ปี โดยภายหลังจากได้รับใบอนุญาตแล้วบริษัทฯ ได้เริ่มดำเนินการก่อสร้างโครงข่ายใยแก้วนำแสง โดยโครงข่ายใยแก้วนำแสงของบริษัทฯ เป็นโครงข่ายที่ผสมผสานระหว่างโครงข่ายหลักตามเส้นทางของการรถไฟแห่งประเทศไทยซึ่งบริษัทฯ ได้รับอนุญาตจากการทางรถไฟแห่งประเทศไทยให้มีสิทธิที่จะติดตั้งโครงข่ายใยแก้วนำแสงไปตามเส้นทางรถไฟ เมื่อวันที่ 19 ตุลาคม 2555 ซึ่งมีระยะเวลา 30 ปี ประกอบกับ เส้นทางหลัก เส้นทางย่อย และเส้นทางสำรองตามเส้นทางถนนผ่านเสาไฟฟ้าเพื่อเชื่อมต่อเข้าถึงลูกค้า โดยบริษัทฯ ได้เริ่มเปิดดำเนินการให้บริการโครงข่ายใยแก้วนำแสงภายใต้ชื่อโครงข่าย Interlink Fiber Optic ในเดือนมิถุนายน 2556

ในปี 2557 บริษัทฯ ได้เริ่มเข้าสู่ธุรกิจให้บริการพื้นที่ดาต้าเซ็นเตอร์ (Data Center) โดยบริษัทฯ ได้ซื้อทรัพย์สินที่เกี่ยวข้องกับดาต้าเซ็นเตอร์จากบริษัท อินเทอร์เน็ต คอมมิวนิเคชั่น จำกัด (มหาชน) ("ILINK") ทั้งอาคารและอุปกรณ์ที่เกี่ยวข้อง เพื่อให้บริการศูนย์พื้นที่ดาต้าเซ็นเตอร์แก่บริษัทและองค์กรต่างๆ ตามความต้องการของลูกค้าที่แตกต่างกัน โดยบริษัทฯ ได้เริ่มเปิดดำเนินการให้บริการพื้นที่ดาต้าเซ็นเตอร์ในเดือนตุลาคม 2557

จากการที่ภาครัฐมีนโยบายในการพัฒนาเศรษฐกิจดิจิทัลเพื่อเศรษฐกิจและสังคม (Digital Economy) ซึ่งเป็นนโยบายที่สำคัญเกี่ยวกับการนำเทคโนโลยีสารสนเทศมาประยุกต์ใช้ให้เข้ากับกิจกรรมทางเศรษฐกิจและสังคม โดยนโยบายดังกล่าวมุ่งเน้นการพัฒนาโครงสร้างพื้นฐานดิจิทัล และมีเป้าหมายเพื่อให้การเชื่อมต่อข้อมูลครอบคลุมทุกพื้นที่ มีขนาดที่เพียงพอกับการใช้งาน มีเสถียรภาพที่มั่นคง ผู้บริโภคสามารถเข้าถึงการเชื่อมต่อได้ในราคาที่เหมาะสม เพื่อเป็นพื้นฐานไปสู่การต่อยอดกิจกรรมการพัฒนาประเทศทั้งทางด้านเศรษฐกิจและสังคมที่มีประสิทธิภาพสูงสุด นโยบายดังกล่าวจึงเป็นส่วนสำคัญที่จะช่วยส่งเสริมการเติบโตของอุตสาหกรรมเทคโนโลยีสารสนเทศและการสื่อสาร (ICT) ของประเทศ และเป็นปัจจัยช่วยสนับสนุนการเติบโตของบริษัทฯ

สำหรับปีสิ้นสุดวันที่ 31 ธันวาคม 2559 บริษัทฯ มีรายได้รวมจำนวน 809.29 ล้านบาท ซึ่งเพิ่มสูงขึ้นจำนวน 372.40 ล้านบาท หรือคิดเป็นร้อยละ 85.24 เมื่อเทียบกับช่วงเดียวกันของปีก่อน และมีกำไรสุทธิ จำนวน 67.24 ล้านบาท ซึ่งเพิ่มสูงขึ้นจำนวน 36.58 ล้านบาท หรือคิดเป็นร้อยละ 119.28 เมื่อเทียบกับช่วงเดียวกันของปีก่อน

15.2 การวิเคราะห์ผลการดำเนินงาน

15.2.1 รายได้

สำหรับปีสิ้นสุดวันที่ 31 ธันวาคม 2559 บริษัทฯ มีรายได้รวมจำนวน 809.29 ล้านบาท ซึ่งเพิ่มสูงขึ้นจากปี 2558 จำนวน 372.40 ล้านบาท หรือคิดเป็นอัตราการเติบโตที่ร้อยละ 85.24 ดังแสดงตามตารางด้านล่าง

ประเภทบริการ	ปี 2557		ปี 2558		ปี 2559	
	ล้านบาท	ร้อยละ	ล้านบาท	ร้อยละ	ล้านบาท	ร้อยละ
รายได้จากการให้บริการ	233.63	98.89	429.81	98.38	805.79	99.57
รายได้อื่น	2.62	1.11	7.08	1.62	3.50	0.43
รวมรายได้	236.25	100.00	436.89	100.00	809.29	100.00

รายได้จากการให้บริการ

ในปี 2557 - 2559 บริษัทฯ มีรายได้จากการให้บริการเป็นจำนวน 233.63 ล้านบาท จำนวน 429.81 ล้านบาท และจำนวน 805.79 ล้านบาท ตามลำดับ โดยรายได้จากการให้บริการของบริษัทฯ สามารถแบ่งเป็นรายได้จากการให้บริการโครงข่าย รายได้จากการให้บริการติดตั้งโครงข่าย และรายได้จากการให้บริการพื้นที่ดาต้าเซ็นเตอร์ ซึ่งคิดเป็นสัดส่วนร้อยละ 49.27 ร้อยละ 49.53 และร้อยละ 1.20 ของรายได้จากการให้บริการในปี 2557 ตามลำดับ คิดเป็นสัดส่วนร้อยละ 65.19 ร้อยละ 29.06 และร้อยละ

5.74 ของรายได้จากการให้บริการในปี 2558 ตามลำดับ และคิดเป็นสัดส่วนร้อยละ 50.87 ร้อยละ 42.75 และร้อยละ 6.38 ของรายได้จากการให้บริการในปี 2559 ตามลำดับ โดยมีรายละเอียดดังนี้

ประเภทบริการ	ปี 2557		ปี 2558		ปี 2559	
	ล้านบาท	ร้อยละ	ล้านบาท	ร้อยละ	ล้านบาท	ร้อยละ
1. รายได้จากการให้บริการโครงข่าย						
- รายได้จากงานบริการโครงข่าย	112.90	48.32	273.74	63.69	392.96	48.77
- รายได้จากค่าบริการอื่น	2.06	0.88	2.55	0.59	4.57	0.56
รวมรายได้จากการให้บริการโครงข่าย	114.96	49.20	276.29	64.28	397.53	49.33
2. รายได้จากการให้บริการติดตั้งโครงข่าย						
- รายได้จากการติดตั้งโครงข่ายโทรคมนาคมให้แก่ลูกค้า	115.01	49.23	113.84	26.49	333.05	41.33
- รายได้จากการให้บริการเชื่อมต่อโครงข่ายของลูกค้าเข้ากับโครงข่ายของบริษัทฯ	0.72	0.31	11.08	2.58	11.44	1.42
รวมรายได้จากการให้บริการติดตั้งโครงข่าย	115.73	49.54	124.92	29.07	344.49	42.75
3. รายได้จากการให้บริการพื้นที่ดาต้าเซ็นเตอร์						
- รายได้จากการให้บริการพื้นที่ดาต้าเซ็นเตอร์	2.80	1.20	24.67	5.74	51.37	6.38
- รายได้จากค่าไฟ	0.14	0.06	3.93	0.91	12.40	1.54
รวมรายได้จากการให้บริการโครงข่าย	2.94	1.26	28.60	6.65	63.77	7.92
รวมรายได้จากการให้บริการ	233.63	100.00	429.81	100.00	805.79	100.00

(ก) รายได้จากการให้บริการโครงข่าย

รายได้จากการให้บริการโครงข่ายเป็นรายได้จากการให้บริการโครงข่ายใยแก้วนำแสงของบริษัทฯ ผ่านรูปแบบการให้บริการต่างๆ ได้แก่ บริการ Interlink MPLS IP-VPN บริการ Interlink Wavelength บริการ Interlink Dark Fiber และบริการ Interlink IPLC โดยบริษัทฯ เริ่มให้บริการดังกล่าวในเดือนมิถุนายน 2556

ในปี 2557 บริษัทฯ มีรายได้จากการให้บริการโครงข่ายจำนวน 114.96 ล้านบาท คิดเป็นสัดส่วนร้อยละ 49.20 ของรายได้จากการให้บริการ โดยรายได้จากการให้บริการโครงข่ายของบริษัทฯ นั้นแบ่งเป็น 2 ส่วน คือ รายได้จากงานบริการโครงข่ายเท่ากับ 112.90 ล้านบาท และรายได้จากค่าบริการอื่น ซึ่งเป็นรายได้จากการให้เช่าอุปกรณ์สำหรับเชื่อมต่อโครงข่าย จำนวน 2.06 ล้านบาท

ในปี 2558 บริษัทฯ มีรายได้จากการให้บริการโครงข่ายจำนวน 276.29 ล้านบาท คิดเป็นสัดส่วนร้อยละ 64.28 ของรายได้จากการให้บริการ โดยแบ่งเป็นรายได้จากงานบริการโครงข่ายเท่ากับ 273.74 ล้านบาท และรายได้จากค่าบริการอื่น จำนวน 2.55 ล้านบาท ทั้งนี้ รายได้จากการให้บริการโครงข่ายในปี 2558 เติบโตขึ้นจากปี 2557 ร้อยละ 140.34 เนื่องจากในปี 2558 บริษัทฯ ได้ขยายโครงข่ายเพิ่มเติมเพื่อครอบคลุมพื้นที่ 64 จังหวัดทั่วประเทศไทย เพื่อให้โครงข่ายของบริษัทฯ ครอบคลุมพื้นที่มากขึ้น รวมทั้งเพิ่มเส้นทางย่อยเพื่อเชื่อมต่อไปยังลูกค้าเพิ่มมากขึ้น ในขณะเดียว โครงข่ายของบริษัทฯ เป็นที่รู้จักมากขึ้น เนื่องจากคุณภาพของการให้บริการ จึงทำให้บริษัทฯ มีฐานลูกค้าที่เพิ่มสูงขึ้น

ในปี 2559 บริษัทฯ มีรายได้จากการให้บริการโครงข่ายจำนวน 397.53 ล้านบาท คิดเป็นสัดส่วนร้อยละ 49.33 ของรายได้จากการให้บริการ โดยแบ่งเป็นรายได้จากงานบริการโครงข่ายเท่ากับ 392.96 ล้านบาท และรายได้จากค่าบริการอื่น จำนวน 4.57 ล้านบาท ทั้งนี้ รายได้จากการให้บริการโครงข่ายในปี 2559 เติบโตขึ้นจากปี 2558 ร้อยละ 43.88 เนื่องจากในปี 2559 บริษัทฯ มีการขยายโครงข่ายให้ครอบคลุมพื้นที่เพิ่มขึ้นเป็น 75 จังหวัดทั่วประเทศ

(ข) รายได้จากค่าบริการติดตั้งโครงข่าย

รายได้จากการให้บริการติดตั้งโครงข่าย เป็นรายได้จากการให้บริการติดตั้งโครงข่ายที่เกี่ยวข้องกับระบบสื่อสารความเร็วสูงโดยแบ่งเป็น 2 ส่วนได้แก่ (1) รายได้จากบริการติดตั้งโครงข่ายโทรคมนาคมให้แก่ลูกค้าโดยรับรู้รายได้ตามขั้นความสำเร็จของงานโดยวัดจากอัตราส่วนจากต้นทุนการก่อสร้างที่ทำเสร็จจนถึงปัจจุบันเทียบกับประมาณการต้นทุนค่าก่อสร้างทั้งหมด และ (2) รายได้จากบริการเชื่อมต่อโครงข่ายลูกค้าเข้ากับโครงข่ายของบริษัทฯ ซึ่งรับรู้รายได้เมื่อให้บริการเชื่อมต่อกับโครงข่ายลูกค้าสำเร็จ

ในปี 2557 บริษัทฯ มีรายได้จากการให้บริการติดตั้งโครงข่าย เท่ากับ 115.73 ล้านบาท คิดเป็นสัดส่วนร้อยละ 49.53 ของรายได้จากการให้บริการ โดยแบ่งเป็นรายได้จากการให้บริการติดตั้งโครงข่ายโทรคมนาคมให้แก่ลูกค้าจำนวน 115.01 ล้านบาท และรายได้จากการให้บริการเชื่อมต่อโครงข่ายลูกค้าเข้ากับโครงข่ายของบริษัทฯ จำนวน 0.72 ล้านบาท ในปี 2557 บริษัทฯ ได้รับความโครงการติดตั้ง ADSS Optical Fiber Cable ของการไฟฟ้านครหลวงซึ่งเป็นโครงการขนาดใหญ่ มีมูลค่าโครงการกว่า 133.00 ล้านบาท โดยในปี 2557 บริษัทฯ มีการรับรู้รายได้จากโครงการดังกล่าวจำนวน 99.03 ล้านบาท

ในปี 2558 บริษัทฯ มีรายได้จากการให้บริการติดตั้งโครงข่ายเท่ากับ 124.92 ล้านบาท หรือคิดเป็นสัดส่วนร้อยละ 29.06 ของรายได้จากการให้บริการ โดยแบ่งเป็นรายได้จากการให้บริการติดตั้งโครงข่ายโทรคมนาคมให้แก่ลูกค้าจำนวน 113.84 ล้านบาท และรายได้จากการให้บริการเชื่อมต่อโครงข่ายลูกค้าเข้ากับโครงข่ายของบริษัทฯ จำนวน 11.08 ล้านบาท โดยรายได้จากการให้บริการติดตั้งโครงข่ายเติบโตเพิ่มขึ้นร้อยละ 7.94 จากปี 2557 โดยในปีดังกล่าวบริษัทฯ มีงานโครงการที่สำคัญคือ งานโครงการติดตั้ง ADSS Optical Fiber Cable ของการไฟฟ้านครหลวงซึ่งต่อเนื่องจากปีที่แล้ว ประกอบกับงานให้บริการก่อสร้างและปรับปรุงข่ายสัญญาณโทรคมนาคมของผู้ให้บริการอินเทอร์เน็ตรายหนึ่งซึ่งมีมูลค่าโครงการกว่า 180.00 ล้านบาท โดยในปี 2558 บริษัทฯ มีการรับรู้รายได้จากโครงการดังกล่าวจำนวน 59.16 ล้านบาท รวมทั้งมีรายได้จากการให้บริการติดตั้งโครงข่ายเพื่อเชื่อมต่อโครงข่ายของลูกค้าเข้ากับโครงข่ายของบริษัทฯ เพิ่มมากขึ้น

ในปี 2559 บริษัทฯ มีรายได้จากการให้บริการติดตั้งโครงข่ายเท่ากับ 344.49 ล้านบาท หรือคิดเป็นสัดส่วนร้อยละ 42.75 ของรายได้จากการให้บริการ โดยแบ่งเป็นรายได้จากการให้บริการติดตั้งโครงข่ายโทรคมนาคมให้แก่ลูกค้าจำนวน 333.05 ล้านบาท และรายได้จากการให้บริการเชื่อมต่อโครงข่ายลูกค้าเข้ากับโครงข่ายของบริษัทฯ จำนวน 11.44 ล้านบาท โดยรายได้จากการให้บริการติดตั้งโครงข่ายเติบโตเพิ่มขึ้นร้อยละ 175.77 จากปี 2558 โดยในงวดนี้บริษัทฯ มีงานโครงการที่สำคัญคือ งานให้บริการก่อสร้างและปรับปรุงข่ายสัญญาณโทรคมนาคมของผู้ให้บริการอินเทอร์เน็ตรายหนึ่งซึ่งต่อเนื่องจากปีที่แล้ว โดยรับรู้รายได้จากโครงการดังกล่าวจำนวน 96.13 ล้านบาท โครงการงานจ้างสร้างและ/หรือปรับปรุงข่ายสายสัญญาณโทรคมนาคมของผู้ให้บริการโทรศัพท์มือถือรายหนึ่ง มีการรับรู้รายได้จากโครงการดังกล่าวจำนวน 81.33 ล้านบาท รวมทั้งได้รับงานโครงการภาครัฐ (In School) ซึ่งสร้างรายได้จำนวน 86.44 ล้านบาท

(ค) รายได้จากค่าบริการพื้นที่ดาต้าเซ็นเตอร์

บริษัทฯ เริ่มประกอบธุรกิจให้บริการพื้นที่ดาต้าเซ็นเตอร์ เมื่อเดือนตุลาคม 2557 หลังจากรับโอนทรัพย์สินจาก ILINK โดยในปีดังกล่าว บริษัทฯ มีรายได้จากการให้บริการพื้นที่ดาต้าเซ็นเตอร์ เท่ากับ 2.94 ล้านบาท ซึ่งคิดเป็นสัดส่วนร้อยละ 1.26 ของรายได้จากการให้บริการ

ในปี 2558 บริษัทฯ มีรายได้จากการให้บริการพื้นที่ดาต้าเซ็นเตอร์จำนวน 28.60 ล้านบาท คิดเป็นสัดส่วนร้อยละ 6.65 ของรายได้จากการให้บริการ โดยประกอบไปด้วยรายได้จากการให้บริการพื้นที่ดาต้าเซ็นเตอร์จำนวน 24.67 ล้านบาทและรายได้ค่าไฟจำนวน 9.39 ล้านบาท โดยรายได้จากการให้บริการพื้นที่ดาต้าเซ็นเตอร์ในปี 2558 เติบโตขึ้นจากปี 2557 อย่างมีนัยสำคัญเนื่องจากในปี 2558 บริษัทฯ สามารถรับรู้รายได้จากการให้บริการลูกค้าได้เต็มปี ประกอบกับการที่บริษัทฯ มีลูกค้าที่ใช้บริการเพิ่มขึ้นเป็นร้อยละ 85 ของพื้นที่ดาต้าเซ็นเตอร์ จากในปี 2557 ซึ่งมีลูกค้าใช้บริการเพียงร้อยละ 36 ของพื้นที่ดาต้าเซ็นเตอร์

ในปี 2559 บริษัทฯ มีรายได้จากการให้บริการพื้นที่ดาต้าเซ็นเตอร์จำนวน 63.77 ล้านบาท คิดเป็นสัดส่วนร้อยละ 7.92 ของรายได้จากการให้บริการ โดยประกอบไปด้วยรายได้จากการให้บริการพื้นที่ดาต้าเซ็นเตอร์จำนวน 51.37 ล้านบาทและรายได้ค่าไฟจำนวน 12.40 ล้านบาท โดยรายได้จากการให้บริการพื้นที่ดาต้าเซ็นเตอร์เติบโตขึ้นปี 2558 อย่างมีนัยสำคัญ เนื่องจากในปีนี้บริษัทฯ ได้ให้บริการพื้นที่ดาต้าเซ็นเตอร์แก่ลูกค้าในสัดส่วนที่สูงถึงร้อยละ 85 ของพื้นที่ดาต้าเซ็นเตอร์ และสามารถรับรู้รายได้จากการให้บริการลูกค้าหลักทั้งสองรายเต็มปี

รายได้อื่น

ในปี 2557 - 2559 บริษัทฯ มีรายได้อื่นจำนวน 2.62 ล้านบาท จำนวน 7.08 ล้านบาท และจำนวน 3.50 ล้านบาท ตามลำดับ โดยในปี 2557 รายได้อื่นที่สำคัญของบริษัทฯ ได้แก่ ดอกเบี้ยรับจำนวน 1.48 ล้านบาท และเงินสนับสนุนด้านการตลาดจากผู้จัดจำหน่ายสินค้าจำนวน 0.79 ล้านบาท สำหรับปี 2558 รายได้อื่นที่สำคัญ ประกอบด้วยรายการปรับปรุงบัญชีเนื่องจากการได้รับยกเว้นค่าเช่าอาคารปี 2557 จาก ILINK จำนวน 2.35 ล้านบาท เงินรับค่าปรับงานล่าช้าจากผู้รับเหมา จำนวน 1.81 ล้านบาท และเงินสนับสนุนด้านการตลาดจากผู้จัดจำหน่ายสินค้า จำนวน 1.50 ล้านบาท สำหรับปี 2559 รายได้อื่นที่สำคัญ คือ ดอกเบี้ยรับจำนวน 1.18 ล้านบาท

15.2.2 ต้นทุนและค่าใช้จ่าย

ค่าใช้จ่ายหลักของบริษัทฯ ประกอบด้วย ต้นทุนจากการให้บริการ ค่าใช้จ่ายในการขายและบริการ ค่าใช้จ่ายในการบริหาร ค่าใช้จ่ายอื่นและดอกเบี้ยจ่าย โดยในปี 2557 - 2559 บริษัทฯ มีต้นทุนและค่าใช้จ่ายรวมจำนวน 229.26 ล้านบาท จำนวน 396.42 ล้านบาท และจำนวน 725.21 ล้านบาท ตามลำดับ โดยมีรายละเอียดต่อไปนี้

1. ต้นทุนจากการให้บริการ และอัตรากำไรขั้นต้น

ต้นทุนจากการให้บริการถือเป็นค่าใช้จ่ายหลักของบริษัทฯ โดยในปี 2557 - 2559 บริษัทฯ มีต้นทุนบริการจำนวน 182.70 ล้านบาท จำนวน 294.74 ล้านบาท และจำนวน 602.92 ล้านบาท ส่งผลให้บริษัทฯ มีอัตรากำไรขั้นต้นเท่ากับร้อยละ 21.80 ร้อยละ 31.43 และร้อยละ 25.18 ตามลำดับ ซึ่งต้นทุนบริการของบริษัทฯ สามารถแบ่งได้ตามประเภทงานบริการได้ดังนี้

ต้นทุนจากการให้บริการ	ปี 2557		ปี 2558		ปี 2559	
	ล้านบาท	อัตรากำไรขั้นต้น (%)	ล้านบาท	อัตรากำไรขั้นต้น (%)	ล้านบาท	อัตรากำไรขั้นต้น (%)
ต้นทุนงานบริการโครงข่าย	94.83	17.51	200.09	27.58	297.76	25.10
ต้นทุนการให้บริการติดตั้งโครงข่าย	85.73	25.92	77.42	38.02	273.24	20.68
ต้นทุนการให้บริการพื้นที่ดาต้าเซ็นเตอร์	2.14	27.21	17.23	39.76	31.92	49.95
รวมต้นทุนจากการให้บริการ	182.70	21.80	294.74	31.43	602.92	25.18

(ก) ต้นทุนงานบริการโครงข่าย

ในปี 2557 - 2559 บริษัทฯ มีต้นทุนงานบริการโครงข่ายจำนวน 94.83 ล้านบาท จำนวน 200.09 ล้านบาท และจำนวน 297.76 ล้านบาท ตามลำดับ ซึ่งคิดเป็นอัตรากำไรขั้นต้นเท่ากับร้อยละ 17.51 ร้อยละ 27.58 และร้อยละ 25.10 ตามลำดับ ในปี 2557 บริษัทฯ มีอัตรากำไรขั้นต้นจากงานบริการโครงข่ายเท่ากับร้อยละ 17.51 โดยต้นทุนบริการโครงข่ายที่สำคัญ ประกอบด้วยต้นทุนค่าเสื่อมราคาโครงข่าย ต้นทุนค่าบำรุงรักษาโครงข่าย ค่าเช่าพื้นที่ในการติดตั้งโครงข่าย ต้นทุนพนักงาน และต้นทุนค่าเชื่อมต่อโครงข่าย ซึ่งคิดเป็นสัดส่วนร้อยละ 37.24 ร้อยละ 17.13 ร้อยละ 12.50 ร้อยละ 11.77 และร้อยละ 10.68 ของต้นทุนงานบริการโครงข่ายตามลำดับ

ในปี 2558 บริษัทฯ มีอัตรากำไรขั้นต้นจากงานบริการโครงข่ายเท่ากับร้อยละ 28.58 เพิ่มขึ้นจากปี 2557 เนื่องจากอัตราการเติบโตของรายได้จากการให้บริการโครงข่ายนั้นสูงกว่าการเพิ่มขึ้นของต้นทุนงานบริการโครงข่าย โดยต้นทุนบริการโครงข่ายที่สำคัญ ประกอบด้วยต้นทุนค่าเสื่อมราคาโครงข่าย ต้นทุนค่าเชื่อมต่อโครงข่าย ต้นทุนค่าบำรุงรักษาโครงข่าย ค่าเช่าพื้นที่ในการติดตั้งโครงข่าย และต้นทุนพนักงาน ซึ่งคิดเป็นสัดส่วนร้อยละ 38.89 ร้อยละ 16.77 ร้อยละ 14.05 ร้อยละ 12.54 และร้อยละ 7.25 ของต้นทุนงานบริการโครงข่ายตามลำดับ ทั้งนี้ ในปี 2558 ต้นทุนค่าเชื่อมต่อโครงข่ายของบริษัทฯ มีสัดส่วนเพิ่มขึ้นอย่างมีนัยสำคัญจากในปี 2557 ซึ่งเท่ากับร้อยละ 10.68 ของต้นทุนงานบริการโครงข่าย โดยเพิ่มขึ้นเป็นร้อยละ 16.77 ของต้นทุนงานบริการโครงข่าย

เนื่องจากในปี 2558 บริษัทฯ มีต้นทุนจากการเชื่อมต่อโครงข่ายต่างประเทศเพิ่ม จากการที่บริษัทฯ มีการให้บริการลูกค้าในลักษณะการเชื่อมต่อโครงข่ายไปยังต่างประเทศเพิ่มมากขึ้น

ในปี 2559 บริษัทฯ มีอัตราค่าไถ่ขึ้นต้นจากงานบริการโครงข่ายเท่ากับร้อยละ 25.10 ลดลงจากปี 2558 เนื่องจากบริษัทฯ มีการขยายโครงข่ายให้ครอบคลุมพื้นที่เพิ่มขึ้นเป็น 75 จังหวัดทั่วประเทศ ทำให้ค่าใช้จ่ายต่างๆ ที่เกี่ยวข้องกับการขยายโครงข่ายเพื่อใช้ในการให้บริการเพิ่มสูงขึ้น โดยต้นทุนบริการโครงข่ายที่สำคัญ ประกอบด้วย ต้นทุนค่าเสื่อมราคาโครงข่าย ต้นทุนค่าเชื่อมต่อโครงข่ายและอุปกรณ์โครงข่าย ต้นทุนค่าบำรุงรักษาโครงข่าย ค่าเช่าพื้นที่ในการติดตั้งโครงข่าย และต้นทุนพนักงาน ซึ่งคิดเป็นสัดส่วนร้อยละ 34.47 ร้อยละ 19.46 ร้อยละ 13.68 ร้อยละ 10.21 และร้อยละ 6.28 ของต้นทุนงานบริการโครงข่ายสำหรับปี 2559 ตามลำดับ

(ข) ต้นทุนการให้บริการติดตั้งโครงข่าย

ต้นทุนการให้บริการติดตั้งโครงข่ายจะมีเฉพาะต้นทุนจากการที่บริษัทฯ ให้บริการติดตั้งโครงข่ายโทรคมนาคมให้แก่ลูกค้าในลักษณะงานโครงการ ทั้งนี้ ในปี 2557 - 2559 บริษัทฯ มีต้นทุนการให้บริการติดตั้งโครงข่ายจำนวน 85.73 ล้านบาท จำนวน 77.42 ล้านบาท และจำนวน 273.24 ล้านบาท ตามลำดับ ซึ่งคิดเป็นอัตราค่าไถ่ขึ้นต้นเท่ากับร้อยละ 25.92 ร้อยละ 38.02 และร้อยละ 20.68 ตามลำดับ โดยต้นทุนการให้บริการติดตั้งโครงข่ายที่สำคัญ ประกอบด้วย ต้นทุนค่าอุปกรณ์และสายเคเบิลใยแก้วนำแสง และต้นทุนค่าจ้างผู้รับเหมาในการติดตั้ง ซึ่งในปี 2557 ต้นทุนดังกล่าวคิดเป็นสัดส่วนร้อยละ 79.64 และ 18.55 ของต้นทุนงานให้บริการติดตั้งโครงข่าย ตามลำดับ สำหรับปี 2558 สัดส่วนต้นทุนค่าอุปกรณ์และสายเคเบิลใยแก้วนำแสง และต้นทุนค่าจ้างผู้รับเหมาในการติดตั้งเป็นร้อยละ 32.99 และ 56.67 ของต้นทุนงานให้บริการติดตั้งโครงข่าย ตามลำดับ เนื่องจากบริษัทฯ มีงานให้บริการติดตั้งโครงข่ายขนาดใหญ่โครงการหนึ่ง ซึ่งลูกค้าเป็นผู้จัดเตรียมอุปกรณ์และสายเคเบิลใยแก้วนำแสงสำหรับติดตั้งเองทั้งหมด ทำให้บริษัทฯ ไม่มีค่าอุปกรณ์และสายเคเบิลใยแก้วนำแสงสำหรับงานโครงการดังกล่าว ทั้งนี้ ในปี 2558 บริษัทฯ มีอัตราค่าไถ่ขึ้นต้นสำหรับงานติดตั้งโครงข่ายที่เพิ่งสูงขึ้นเป็นร้อยละ 38.02 เนื่องจากบริษัทฯ มีรายได้จากการให้บริการติดตั้งโครงข่ายเพื่อเชื่อมต่อโครงข่ายของลูกค้าเข้ากับโครงข่ายของบริษัทฯ เพิ่มมากขึ้น ประกอบกับงานติดตั้งโครงข่ายที่บริษัทฯ ได้รับในงวดดังกล่าวเป็นงานที่มีอัตราค่าไถ่ขึ้นต้นที่สูง

ในปี 2559 บริษัทฯ มีต้นทุนการให้บริการติดตั้งโครงข่าย จำนวน 273.24 ล้านบาท ซึ่งคิดเป็นอัตราค่าไถ่ขึ้นต้นเท่ากับร้อยละ 20.68 ซึ่งลดลงจากในปี 2558 เนื่องจากในปี 2558 บริษัทฯ มีรายได้จากการให้บริการติดตั้งโครงข่ายเพื่อเชื่อมต่อโครงข่ายของลูกค้าเข้ากับโครงข่ายของบริษัทฯ เพิ่มมากขึ้น ประกอบกับงานติดตั้งโครงข่ายที่บริษัทฯ ได้รับในปี 2558 เป็นงานที่มีอัตราค่าไถ่ขึ้นต้นที่สูง อย่างไรก็ตาม อัตราค่าไถ่ขึ้นต้นเฉลี่ยของทั้งปียังคงสูงกว่านโยบาย คือ ร้อยละ 20 โดยต้นทุนการให้บริการติดตั้งโครงข่ายที่สำคัญ ประกอบด้วย ต้นทุนค่าอุปกรณ์ และต้นทุนค่าจ้างผู้รับเหมาในการติดตั้ง โดยต้นทุนดังกล่าวคิดเป็นร้อยละ 36.01 และ 53.08 ตามลำดับ

(ค) ต้นทุนการให้บริการพื้นที่ดาต้าเซ็นเตอร์

ในปี 2557 บริษัทฯ มีต้นทุนการให้บริการพื้นที่ดาต้าเซ็นเตอร์จำนวน 2.14 ล้านบาท ซึ่งคิดเป็นอัตราค่าไถ่ขึ้นต้นเท่ากับร้อยละ 27.21 โดยต้นทุนการให้บริการพื้นที่ดาต้าเซ็นเตอร์ที่สำคัญ ประกอบด้วย ต้นทุนค่าเสื่อมราคาและต้นทุนค่าระบบสาธารณูปโภค ซึ่งคิดเป็นสัดส่วนร้อยละ 68.35 และ 30.55 ของต้นทุนการให้บริการพื้นที่ดาต้าเซ็นเตอร์

ในปี 2558 บริษัทฯ มีต้นทุนการให้บริการพื้นที่ดาต้าเซ็นเตอร์จำนวน 17.23 ล้านบาท ซึ่งคิดเป็นอัตราค่าไถ่ขึ้นต้นเท่ากับร้อยละ 39.76 โดยต้นทุนการให้บริการพื้นที่ดาต้าเซ็นเตอร์ที่สำคัญ ประกอบด้วย ต้นทุนค่าเสื่อมราคา และต้นทุนค่าระบบสาธารณูปโภค ซึ่งคิดเป็นสัดส่วนร้อยละ 45.10 และ 29.10 ของต้นทุนการให้บริการพื้นที่ดาต้าเซ็นเตอร์ตามลำดับ ทั้งนี้ ในปี 2558 บริษัทฯ มีอัตราค่าไถ่ขึ้นต้นสำหรับธุรกิจการให้บริการพื้นที่ดาต้าเซ็นเตอร์ที่สูงขึ้น จากปี 2557 เนื่องจาก บริษัทฯ มีรายได้จากการให้บริการพื้นที่ดาต้าเซ็นเตอร์เพิ่มขึ้น ในขณะที่ต้นทุนการให้บริการพื้นที่ดาต้าเซ็นเตอร์ส่วนใหญ่เป็นต้นทุนคงที่

ในปี 2559 บริษัทฯ มีต้นทุนการให้บริการพื้นที่ดาต้าเซ็นเตอร์จำนวน 31.92 ล้านบาท ซึ่งคิดเป็นอัตรากำไรขั้นต้นเท่ากับร้อยละ 49.95 ซึ่งสูงกว่าร้อยละ 45 ที่เป็นอัตรากำไรขั้นต้นที่บริษัทฯ กำหนดไว้สำหรับการให้บริการพื้นที่ดาต้าเซ็นเตอร์ปกติของบริษัทฯ เมื่อมีลูกค้าเข้ามาใช้บริการเกินกว่าร้อยละ 90 ของพื้นที่ให้บริการทั้งหมด โดยต้นทุนการให้บริการพื้นที่ดาต้าเซ็นเตอร์ที่สำคัญ ประกอบด้วยต้นทุนค่าเสื่อมราคา และต้นทุนค่าระบอบสาธารณูปโภค ซึ่งคิดเป็นสัดส่วนร้อยละ 42.67 และ 33.71 ของต้นทุนการให้บริการพื้นที่ดาต้าเซ็นเตอร์ ตามลำดับ

(ง) กำไรขั้นต้นและอัตรากำไรขั้นต้น

ในปี 2557 - 2559 บริษัทฯ มีกำไรขั้นต้นจำนวน 50.94 ล้านบาท จำนวน 135.07 ล้านบาท และจำนวน 202.88 ล้านบาท ตามลำดับ ซึ่งคิดเป็นอัตรากำไรขั้นต้นร้อยละ 21.80 ร้อยละ 31.43 และร้อยละ 25.18 ตามลำดับ โดยบริษัทฯ มีอัตรากำไรขั้นต้นเพิ่มขึ้นอย่างต่อเนื่องทั้งจากธุรกิจให้บริการโครงข่าย ธุรกิจให้บริการติดตั้งโครงข่าย และธุรกิจให้บริการพื้นที่ดาต้าเซ็นเตอร์ ตามที่ระบุไว้ข้างต้น แต่อัตรากำไรขั้นต้นลดลงของปี 2559 ลดลงจากปี 2558 สาเหตุหลักเกิดจากอัตรากำไรขั้นต้นจากธุรกิจให้บริการติดตั้งโครงข่ายที่ลดลงจากร้อยละ 38.02 เป็นร้อยละ 20.68 ซึ่งทำให้อัตรากำไรขั้นต้นของบริษัทฯ ลดลงจากร้อยละ 31.43 เป็นร้อยละ 25.18 โดยสาเหตุการลดลงของอัตรากำไรขั้นต้นจากธุรกิจให้บริการติดตั้งโครงข่ายได้อธิบายไว้ข้างต้น

2. ค่าใช้จ่ายในการให้บริการ

บริษัทฯ มีค่าใช้จ่ายในการให้บริการจำนวน 18.96 ล้านบาท ในปี 2557 จำนวน 28.19 ล้านบาท ในปี 2558 และจำนวน 37.94 ล้านบาท ในปี 2559 คิดเป็นสัดส่วนร้อยละ 8.03 ร้อยละ 6.45 และร้อยละ 4.69 ในปี 2557 - 2558 บริษัทฯ มีสัดส่วนค่าใช้จ่ายในการให้บริการต่อรายได้ในสัดส่วนที่ใกล้เคียงกัน ซึ่งเท่ากับร้อยละ 8.03 และร้อยละ 7.56 ตามลำดับ โดยค่าใช้จ่ายในการให้บริการของบริษัทฯ ที่สำคัญประกอบด้วยค่าใช้จ่ายพนักงาน และค่าใช้จ่ายทางการตลาด โดยคิดเป็นสัดส่วนร้อยละ 65.24 และร้อยละ 22.89 ของค่าใช้จ่ายในการให้บริการในปี 2557 ตามลำดับ และเป็นสัดส่วนร้อยละ 63.82 และร้อยละ 24.43 ของค่าใช้จ่ายในการให้บริการในปี 2558 ตามลำดับ

ในปี 2559 บริษัทฯ มีค่าใช้จ่ายในการให้บริการลดลงจากปี 2558 เนื่องจากบริษัทฯ สามารถควบคุมค่าใช้จ่ายในการให้บริการได้อย่างมีประสิทธิภาพในขณะที่รายได้ของบริษัทฯ เติบโตขึ้นอย่างต่อเนื่อง ทั้งนี้ ค่าใช้จ่ายในการให้บริการของบริษัทฯ ที่สำคัญ ประกอบด้วย ค่าใช้จ่ายพนักงานและค่าใช้จ่ายทางการตลาด ซึ่งคิดเป็นสัดส่วนร้อยละ 43.02 และร้อยละ 18.82 ของค่าใช้จ่ายในการให้บริการของบริษัทฯ ในปี 2559

3. ค่าใช้จ่ายในการบริหาร

บริษัทฯ มีค่าใช้จ่ายในการบริหาร ในปี 2557 - 2559 เท่ากับ 12.21 ล้านบาท 23.83 ล้านบาท และ 32.42 ล้านบาท ตามลำดับ ซึ่งคิดเป็นสัดส่วนร้อยละ 5.17 ร้อยละ 5.46 และร้อยละ 4.01 ของรายได้รวมตามลำดับ โดยในปี 2557 - 2558 บริษัทฯ มีสัดส่วนค่าใช้จ่ายในการบริหารต่อรายได้รวมในอัตราที่ใกล้เคียงกันเท่ากับร้อยละ 5.17 และร้อยละ 5.46 ตามลำดับ โดยค่าใช้จ่ายในการบริหารของบริษัทฯ ที่สำคัญประกอบด้วยค่าใช้จ่ายพนักงานและผู้บริหารที่เกี่ยวข้องกับการบริหาร ค่าธรรมเนียมวิชาชีพ และค่าเช่า ซึ่งในปี 2557 คิดเป็นสัดส่วนร้อยละ 39.54 ร้อยละ 16.22 และร้อยละ 19.81 ของค่าใช้จ่ายในการบริหาร ตามลำดับ และในปี 2558 คิดเป็นสัดส่วนร้อยละ 45.19 ร้อยละ 17.03 และร้อยละ 9.90 ของค่าใช้จ่ายในการบริหารของบริษัทฯ ตามลำดับ

ในปี 2559 บริษัทฯ มีค่าใช้จ่ายในการบริหารลดลงจากในปี 2558 เนื่องจากบริษัทฯ สามารถควบคุมค่าใช้จ่ายในการบริหารจัดการได้อย่างมีประสิทธิภาพในขณะที่รายได้ของบริษัทฯ เติบโตขึ้นอย่างต่อเนื่อง ทั้งนี้ ค่าใช้จ่ายในการบริหารของบริษัทฯ ที่สำคัญคือ ค่าใช้จ่ายพนักงานและผู้บริหารที่เกี่ยวข้องกับการบริหาร ค่าใช้จ่ายเกี่ยวกับการออกและเสนอขายหุ้นสามัญเพิ่มทุนของ

บริษัทฯ ค่าธรรมเนียมมิวซาชีพ และค่าเช่า ซึ่งคิดเป็นสัดส่วนร้อยละ 51.76 ร้อยละ 10.06 ร้อยละ 8.05 และร้อยละ 7.31 ของค่าใช้จ่ายในการบริหารปี 2559

4. ค่าใช้จ่ายอื่น

ค่าใช้จ่ายอื่นของบริษัทฯ ได้แก่ ผลขาดทุนจากอัตราแลกเปลี่ยน โดยในปี 2557 - 2559 บริษัทฯ มีผลขาดทุนจากอัตราแลกเปลี่ยนจำนวน 2.44 ล้านบาท จำนวน 10.46 ล้านบาท และจำนวน 0.23 ล้านบาท ตามลำดับ ในปี 2558 บริษัทฯ มีผลขาดทุนจากอัตราแลกเปลี่ยนจำนวน 10.46 ล้านบาท เนื่องจากในปี 2558 อัตราแลกเปลี่ยนระหว่างเงินบาทและดอลลาร์สหรัฐฯ มีความผันผวนค่อนข้างมากโดยเงินบาทได้อ่อนตัวลงจากอัตราแลกเปลี่ยนที่ 32.96 บาทต่อดอลลาร์สหรัฐฯ ณ สิ้นปี 2557 เป็น 36.36 บาทต่อดอลลาร์สหรัฐฯ ณ สิ้นเดือนกันยายน 2558 อย่างไรก็ตามบริษัทฯ ได้ตระหนักถึงผลกระทบจากอัตราแลกเปลี่ยนซึ่งอาจส่งผลกระทบต่อผลการดำเนินงานของบริษัทฯ ในอนาคต บริษัทฯ จึงมีนโยบายในการบริหารจัดการความเสี่ยงจากการเปลี่ยนแปลงของอัตราแลกเปลี่ยนโดยกำหนดให้ทำสัญญาซื้อขายอัตราแลกเปลี่ยนล่วงหน้า (Currency Forward) เพิ่มจำนวนมูลค่าการซื้ออุปกรณ์โครงข่ายที่ต้องชำระเป็นเงินตราต่างประเทศกับธนาคารพาณิชย์ ตั้งแต่เดือนกันยายน 2558 เพื่อลดผลกระทบจากการเปลี่ยนแปลงของอัตราแลกเปลี่ยน

5. ต้นทุนทางการเงิน

ในปี 2557 - 2559 บริษัทฯ มีต้นทุนทางการเงินจำนวน 12.95 ล้านบาท จำนวน 39.20 ล้านบาท และจำนวน 51.57 ล้านบาท ซึ่งต้นทุนทางการเงินของบริษัทฯ ประกอบด้วย ต้นทุนทางการเงินที่เกิดจากเงินกู้ยืมทั้งจากธนาคารพาณิชย์เพื่อใช้ลงทุนก่อสร้างสายโครงข่ายใยแก้วนำแสงของบริษัทฯ โดย ณ สิ้นปี 2557 - 2559 บริษัทฯ มีเงินกู้ยืมจากสถาบันการเงินจำนวน 432.43 ล้านบาท จำนวน 738.22 ล้านบาท และจำนวน 1,213.90 ล้านบาท ตามลำดับ และจากเงินการกู้ยืมระยะสั้นจากกิจการที่เกี่ยวข้องซึ่ง ณ สิ้นปี 2557 - 2558 บริษัทฯ มีเงินกู้ยืมระยะสั้นจากกิจการที่เกี่ยวข้องกันจำนวน 339.00 ล้านบาท และ จำนวน 850.00 ล้านบาท นอกจากนี้ บริษัทฯ ยังมีต้นทุนทางการเงินที่เกิดจากสัญญาเช่าทางการเงินสำหรับ ปี 2557 - 2559 จำนวน 4.43 ล้านบาท จำนวน 5.81 ล้านบาท และจำนวน 5.02 ล้านบาท ตามลำดับ โดย ณ สิ้นปี 2557 - 2559 บริษัทฯ หนี้สินตามสัญญาเช่าทางการเงินเป็นจำนวน 107.17 ล้านบาท 121.16 ล้านบาท และ 79.37 ล้านบาท ตามลำดับ

15.2.3 กำไรสุทธิและอัตรากำไรสุทธิ

จากผลการดำเนินงานที่กล่าวมาข้างต้น ทำให้ในปี 2557 - 2559 บริษัทฯ มีผลกำไรสุทธิจำนวน 8.72 ล้านบาท จำนวน 30.66 ล้านบาท และจำนวน 67.24 ล้านบาท ตามลำดับ ซึ่งคิดเป็นอัตรากำไรสุทธิร้อยละ 3.69 ร้อยละ 7.02 และร้อยละ 8.23 ตามลำดับ ทั้งนี้ในปี 2557 - 2558 บริษัทฯ มีรายได้จากโครงข่ายเพิ่มขึ้นอย่างต่อเนื่องประกอบกับการที่บริษัทฯ มีรายได้จากการให้บริการติดตั้งโครงข่ายและบริการพื้นที่ดาต้าเซ็นเตอร์เพิ่มขึ้นทำให้ในปี 2557-2558 บริษัทฯ มีผลกำไรจากการดำเนินงานตามที่กล่าวไว้ในข้างต้น

สำหรับปี 2559 บริษัทฯ มีกำไรสุทธิเพิ่มขึ้นจากในปี 2558 แม้ว่าในงวดดังกล่าวบริษัทฯ จะมีอัตรากำไรขั้นต้นที่ลดลงจากปีก่อนหน้า อย่างไรก็ตามบริษัทฯ สามารถควบคุมค่าใช้จ่ายในการบริการและบริหารได้อย่างมีประสิทธิภาพมากขึ้น ส่งผลให้อัตรากำไรสุทธิเพิ่มขึ้นจาก ร้อยละ 7.02 เป็น ร้อยละ 8.23

15.2.4 อัตราผลตอบแทนผู้ถือหุ้น

เมื่อพิจารณาอัตราผลตอบแทนผู้ถือหุ้น (Return on Equity) จะพบว่าอัตราผลตอบแทนผู้ถือหุ้นจะปรับตัวไปในทิศทางเดียวกันกับอัตรากำไรเพิ่มขึ้นหรือลดลงตามผลการดำเนินงานของบริษัทฯ โดยในปี 2557 - 2559 บริษัทฯ มีอัตราผลตอบแทนผู้ถือหุ้นเท่ากับร้อยละ 3.01 ร้อยละ 9.92 และร้อยละ 10.71 ตามลำดับ

15.3 ฐานะทางการเงิน

15.3.1 สินทรัพย์

ณ สิ้นปี 2557 - 2559 บริษัท มีสินทรัพย์รวมจำนวน 1,846.52 ล้านบาท จำนวน 2,432.69 ล้านบาท และจำนวน 3,336.16 ล้านบาท ตามลำดับ ซึ่งสินทรัพย์ที่สำคัญของบริษัท ได้แก่ ลูกหนี้การค้า รายได้ค้างรับจากการให้บริการติดตั้งโครงข่าย และสินทรัพย์ถาวรและอุปกรณ์โครงข่ายโทรคมนาคม โดย ณ สิ้นปี 2558 สัดส่วนของรายการสินทรัพย์ที่สำคัญดังกล่าวต่อสินทรัพย์รวมคิดเป็นร้อยละ 3.94 ร้อยละ 2.55 และร้อยละ 83.90 ตามลำดับ และ ณ สิ้นปี 2559 สัดส่วนของรายการสินทรัพย์ที่สำคัญดังกล่าวต่อสินทรัพย์รวมคิดเป็นร้อยละ 4.74 ร้อยละ 9.11 และร้อยละ 75.65 ตามลำดับ ทั้งนี้รายละเอียดของสินทรัพย์ที่สำคัญของบริษัทสามารถสรุปได้ดังนี้

ลูกหนี้การค้า

บริษัท มีลูกหนี้การค้าก่อนหักค่าเผื่อนี้สงสัยจะสูญ จำนวน 119.46 ล้านบาท ณ สิ้นปี 2557 จำนวน 84.58 ล้านบาท ณ สิ้นปี 2558 และจำนวน 142.19 ณ สิ้นปี 2559 คิดเป็นสัดส่วนร้อยละ 6.47 ร้อยละ 3.48 และร้อยละ 4.26 ของสินทรัพย์รวมตามลำดับ บริษัท มีนโยบายการให้ระยะเวลาชำระหนี้ (Credit Term) ประมาณ 30 วันสำหรับลูกค้าจากงานบริการโครงข่ายและลูกค้าจากการให้บริการพื้นที่ดาต้าเซ็นเตอร์ สำหรับลูกค้าจากการให้บริการติดตั้งโครงข่ายจะมีการชำระเงินเป็นงวดงานตามทีสัญญากำหนด โดย ณ สิ้นปี 2557 - 2559 บริษัท มีระยะเวลาในการเก็บหนี้เฉลี่ยเท่ากับ 99.73 วัน 85.45 วัน และ 50.66 วันตามลำดับ

ระยะเวลาค้างชำระ	ณ 31 ธ.ค. 2557		ณ 31 ธ.ค. 2558		ณ 31 ธ.ค. 2559	
	ล้านบาท	ร้อยละ	ล้านบาท	ร้อยละ	ล้านบาท	ร้อยละ
ยังไม่ถึงกำหนดชำระ	86.64	72.52	30.16	35.66	78.34	55.09
เกินกำหนดชำระต่ำกว่า 3 เดือน	32.24	26.99	50.41	59.60	48.04	33.79
เกินกำหนดชำระ 3 เดือน - 6 เดือน	0.44	0.37	2.60	3.07	5.49	3.86
เกินกำหนดชำระ 6 เดือน - 12 เดือน	0.11	0.09	1.25	1.48	6.18	4.35
เกินกำหนดชำระมากกว่า 12 เดือน	0.03	0.03	0.16	0.18	4.14	2.91
รวมลูกหนี้การค้า	119.46	100.00	84.58	100.00	142.19	100.00
หัก ค่าเผื่อนี้สงสัยจะสูญ	-		(0.72)		(3.51)	
รวมลูกหนี้การค้า - สุทธิ	119.46		83.86		138.68	

จากตารางข้างต้นจะเห็นว่า ลูกหนี้ส่วนใหญ่ของบริษัท เป็นลูกหนี้ที่ค้างชำระไม่เกิน 3 เดือน ซึ่งส่วนใหญ่เป็นลูกค้าจากงานบริการโครงข่ายและลูกค้าจากการให้บริการพื้นที่ดาต้าเซ็นเตอร์ ซึ่งมีการจ่ายชำระค่าบริการอย่างสม่ำเสมอ แต่อาจมีเกินกำหนดชำระเล็กน้อยจากการที่วันครบกำหนดชำระไม่ตรงกับรอบการชำระเงินของลูกค้า โดย ณ สิ้นปี 2557 - 2559 บริษัท มีลูกหนี้ที่ค้างชำระไม่เกิน 3 เดือน คิดเป็นสัดส่วนร้อยละ 99.51 ร้อยละ 95.26 และร้อยละ 88.88 ของยอดลูกหนี้การค้าก่อนหักค่าเผื่อนี้สงสัยจะสูญตามลำดับ โดยในปี 2559 บริษัท มีลูกหนี้การค้าเพิ่มขึ้นอย่างมีนัยสำคัญ ซึ่งสอดคล้องกับทิศทางการเพิ่มขึ้นของรายได้ของบริษัท

สำหรับนโยบายในการตั้งสำรองค่าเผื่อนี้สงสัยจะสูญ บริษัท จะใช้ดุลยพินิจในการประมาณการผลขาดทุนที่คาดว่าจะเกิดขึ้นจากลูกหนี้แต่ละราย โดยคำนึงถึงความน่าเชื่อถือของลูกหนี้ ความน่าเชื่อถือและฐานะทางการเงินของลูกหนี้ประสิทธิภาพการเก็บเงินในอดีต อายุหนี้ค้าง และสถานะเศรษฐกิจที่เป็นอยู่ในขณะนั้นโดยบริษัท จะพิจารณาจากระยะเวลาผิดนัดชำระหนี้โดยประมาณการค่าเผื่อนี้สงสัยจะสูญเป็นร้อยละของมูลค่าของจำนวนหนี้ที่ผิดนัดชำระแต่ละรายดังนี้

จำนวนวันที่ผิดนัดชำระหนี้	สัดส่วนการตั้งค่าเผื่อนี้สงสัยจะสูญ
ลูกหนี้ที่ผิดนัดชำระเกิน 6 เดือน	ร้อยละ 50 ของจำนวนหนี้ที่ผิดนัด
ลูกหนี้ที่ผิดนัดชำระเกิน 1 ปี	ร้อยละ 100 ของจำนวนหนี้ที่ผิดนัด

จากนโยบายดังกล่าว ส่งผลให้บริษัท มีการตั้งค่าเผื่อนี้สงสัยจะสูญจำนวน 0.72 ล้านบาท ณ สิ้นปี 2558 และจำนวน 3.51 ล้านบาท ณ สิ้นปี 2559

รายได้ค้างรับจากการให้บริการติดตั้งโครงข่าย

รายได้ค้างรับจากการให้บริการติดตั้งโครงข่าย เกิดจากผลต่างของรายได้ที่บริษัทฯ รับรู้ตามขั้นความสำเร็จของงานกับจำนวนที่บริษัทฯ สามารถเรียกเก็บจากลูกค้าตามงวดในสัญญา ซึ่งเกิดจากทั้งกรณีที่บริษัทฯ ได้ดำเนินการติดตั้งโครงข่ายไปแล้วแต่ยังไม่ถึงงวดการเรียกเก็บค่าบริการ และส่วนที่ถึงกำหนดงวดการเรียกเก็บค่าบริการได้แล้วแต่ยังไม่สามารถเรียกเก็บค่าบริการได้ เนื่องจากยังอยู่ระหว่างการจัดทำเอกสารและตรวจรับมอบงาน โดย ณ สิ้นปี 2557-2558 บริษัทฯ มีรายได้ค้างรับจากการให้บริการติดตั้งโครงข่าย เท่ากับ 14.35 ล้านบาท และ 61.95 ล้านบาท ตามลำดับ ซึ่งคิดเป็นสัดส่วนร้อยละ 0.78 และร้อยละ 2.55 ของสินทรัพย์รวม ตามลำดับ ทั้งนี้ รายได้ค้างรับจากการให้บริการติดตั้งโครงข่าย ณ สิ้นปี 2558 เพิ่มขึ้น เนื่องจากบริษัทฯ อยู่ระหว่างการตรวจรับมอบงานให้บริการก่อสร้างและปรับปรุงข่ายสัญญาณโทรคมนาคมของผู้ให้บริการอินเทอร์เน็ต

สำหรับ ณ สิ้นปี 2559 บริษัทฯ มีรายได้ค้างรับจากการให้บริการติดตั้งโครงข่าย เท่ากับ 303.94 ล้านบาท ซึ่งคิดเป็นสัดส่วนร้อยละ 9.11 ของสินทรัพย์รวม โดยรายได้ค้างรับจากการให้บริการติดตั้งโครงข่าย ณ สิ้นปี 2559 เพิ่มขึ้นเนื่องจากบริษัทฯ มีงานที่ส่งมอบในระหว่างงวด ซึ่งอยู่ระหว่างการตรวจรับมอบงานที่เพิ่มขึ้น ประกอบกับงานที่อยู่ระหว่างการตรวจรับมอบงานบางส่วนซึ่งยกยอดมาจากปีก่อนหน้า เนื่องจากบางงานลูกค้าจะรอตรวจรับงานพร้อมกันทั้งโครงการ

สินทรัพย์ถาวรและอุปกรณ์โครงข่ายโทรคมนาคม

บริษัทฯ มีสินทรัพย์ถาวรและอุปกรณ์โครงข่ายโทรคมนาคมจำนวน 1,515.70 ล้านบาท ณ สิ้นปี 2557 จำนวน 2,041.09 ล้านบาท ณ สิ้นปี 2558 และจำนวน 2,523.91 ล้านบาท ณ สิ้นปี 2559 คิดเป็นสัดส่วนต่อสินทรัพย์รวมเท่ากับร้อยละ 82.08 ร้อยละ 83.90 และร้อยละ 75.65 ตามลำดับ ทั้งนี้ สินทรัพย์ถาวรและอุปกรณ์โครงข่ายโทรคมนาคมของบริษัทฯ นั้นสามารถแบ่งเป็นดังนี้

ประเภท	ณ 31 ธ.ค. 2557		ณ 31 ธ.ค. 2558		ณ 31 ธ.ค. 2559	
	ล้านบาท	สัดส่วนต่อสินทรัพย์รวม	ล้านบาท	สัดส่วนต่อสินทรัพย์รวม	ล้านบาท	สัดส่วนต่อสินทรัพย์รวม
สินทรัพย์ถาวร						
- อาคารและส่วนปรับปรุง	17.83	0.97	29.28	1.20	28.11	0.84
- ส่วนปรับปรุงตกแต่งอาคาร	7.53	0.41	16.09	0.66	14.91	0.45
- ระบบสาธารณูปโภค	27.75	1.50	94.41	3.88	84.59	2.54
- เครื่องมือและอุปกรณ์	72.45	3.92	97.91	4.02	116.85	3.50
- เครื่องใช้สำนักงาน	10.48	0.57	7.96	0.33	9.93	0.30
- ยานพาหนะ	0.53	0.03	0.29	0.01	0.73	0.02
รวมสินทรัพย์ถาวร	136.56	7.40	245.94	10.10	255.12	7.65
โครงข่ายและอุปกรณ์โครงข่ายโทรคมนาคม						
- โครงข่ายและอุปกรณ์โครงข่ายที่พร้อมให้บริการ	1,082.15	58.60	1,606.06	66.02	2,008.83	60.21
- โครงข่ายและอุปกรณ์โครงข่ายอยู่ระหว่างการก่อสร้างและติดตั้ง	296.99	16.08	189.09	7.78	259.96	7.79
รวมโครงข่ายและอุปกรณ์โครงข่ายโทรคมนาคม	1,379.14	74.68	1,795.15	73.80	2,268.79	68.00
รวมสินทรัพย์ถาวรและอุปกรณ์โครงข่ายโทรคมนาคม	1,515.70	82.08	2,041.09	83.90	2,523.91	75.65

1. สินทรัพย์ถาวร

บริษัท มีสินทรัพย์ถาวรจำนวน 136.56 ล้านบาท ณ สิ้นปี 2557 จำนวน 245.94 ล้านบาท ณ สิ้นปี 2558 และจำนวน 255.12 ล้านบาท ณ สิ้นปี 2559 คิดเป็นสัดส่วนต่อสินทรัพย์รวมเท่ากับร้อยละ 7.40 ร้อยละ 10.0 และร้อยละ 7.65 ตามลำดับ โดยในปี 2557 บริษัท ได้ทำการซื้ออาคาร Data Center พร้อมอุปกรณ์ จากบริษัท อินเทอร์เน็ต คอมมิวนิเคชั่น จำกัด (มหาชน) มูลค่าสุทธิ 59.02 ล้านบาท เมื่อวันที่ 3 ตุลาคม 2557 และนอกจากนั้นบริษัท ได้ลงทุนในเครื่องมือและอุปกรณ์สำหรับให้บริการและบำรุงรักษา โครงข่ายเพิ่มเติมจำนวน 78.20 ล้านบาท และในปี 2558 บริษัท มีการลงทุนในอาคารและส่วนปรับปรุง ส่วนปรับปรุงตกแต่งอาคาร และระบบสาธารณูปโภคของอาคาร Data Center เพิ่มเติมจำนวน 84.37 ล้านบาท และลงทุนในเครื่องมือและอุปกรณ์สำหรับให้บริการ และบำรุงรักษาโครงข่ายเพิ่มเติมจำนวน 36.40 ล้านบาท สำหรับในปี 2559 บริษัท ได้ลงทุนในอุปกรณ์สำหรับให้บริการและบำรุงรักษาโครงข่ายเพิ่มเติมจำนวน 34.18 ล้านบาท

2. โครงข่ายและอุปกรณ์โครงข่ายโทรคมนาคม

บริษัท มีอุปกรณ์โครงข่ายโทรคมนาคมสุทธิจำนวน 1,379.14 ล้านบาท ณ สิ้นปี 2557 จำนวน 1,795.15 ล้านบาท ณ สิ้นปี 2558 และจำนวน 2,268.79 ล้านบาท ณ สิ้นปี 2559 คิดเป็นสัดส่วนต่อสินทรัพย์รวมเท่ากับร้อยละ 74.68 ร้อยละ 73.80 และร้อยละ 68.00 ตามลำดับ โดยในปี 2556 บริษัท มีโครงข่ายและอุปกรณ์โครงข่ายโทรคมนาคมที่ก่อสร้างและติดตั้งแล้วเสร็จและพร้อม ให้บริการเพิ่มขึ้นสุทธิเท่ากับ 353.36 ล้านบาท โดยส่วนใหญ่เป็นโครงข่ายหลักตามเสาอาณัติสัญญาณของการทางรถไฟ และเริ่ม ก่อสร้างโครงข่ายตามเส้นทางถนนเพิ่มเติมเพื่อเชื่อมต่อไปยังลูกค้า โดย ณ สิ้นปี 2557 โครงข่ายของบริษัท ครอบคลุมพื้นที่ 58 จังหวัดทั่วประเทศ และมีโครงข่ายและอุปกรณ์โครงข่ายโทรคมนาคมที่อยู่ระหว่างการก่อสร้างและติดตั้งจำนวน 296.99 ล้านบาท และในปี 2558 บริษัท ได้ลงทุนในโครงข่ายและอุปกรณ์โครงข่ายโทรคมนาคมจำนวน 590.48 ล้านบาท โดยการขยายโครงข่ายไปตาม เส้นทางถนนเพิ่มเติมโดย ณ สิ้นปี 2558 โครงข่ายของบริษัท ครอบคลุมพื้นที่ 64 จังหวัดทั่วประเทศ และมีโครงข่ายและอุปกรณ์ โครงข่ายโทรคมนาคมที่อยู่ระหว่างการก่อสร้างและติดตั้งจำนวน 189.09 ล้านบาท สำหรับในปี 2559 บริษัท ได้ลงทุนในโครงข่ายและ อุปกรณ์โครงข่ายโทรคมนาคมจำนวน 489.84 ล้านบาท โดยขยายโครงข่ายไปตามเส้นทางถนนเพิ่มเติมเพื่อเพิ่มการเชื่อมต่อเข้าถึง ลูกค้าโดย ณ สิ้นปี 2559 โครงข่ายของบริษัท ครอบคลุมพื้นที่ 75 จังหวัดทั่วประเทศ นอกจากนี้บริษัท ยังมีโครงข่ายและ อุปกรณ์โครงข่ายโทรคมนาคมที่อยู่ระหว่างการก่อสร้างและติดตั้งจำนวน 259.96 ล้านบาท

(ข) สภาพคล่อง

กระแสเงินสด

ในปี 2557 - 2559 มีกระแสเงินสดจาก (ใช้ไป) ใน) การดำเนินงานจำนวน จำนวน (80.43) ล้านบาท จำนวน 182.65 ล้านบาท และจำนวน 2.82 ล้านบาท ตามลำดับ ในปี 2557 กระแสเงินสดจากการดำเนินงานของบริษัท ลดลงจากการที่ บริษัท มีลูกหนี้การค้าเพิ่มมากขึ้น เนื่องจากบริษัท มีการส่งมอบงานให้บริการติดตั้งโครงข่ายซึ่งเป็นโครงข่ายขนาดใหญ่ในช่วงปลายปี สำหรับปี 2558 บริษัท มีกระแสเงินสดจากการดำเนินงานเพิ่มขึ้นจากปี 2557 เนื่องจากกำไรสุทธิที่เพิ่มขึ้นประกอบกับการที่บริษัท สามารถเก็บหนี้ได้ดีขึ้น และไม่ได้มีการส่งมอบงานโครงข่ายขนาดใหญ่ในช่วงปลายปีเช่นเดียวกับปี 2557 สำหรับปี 2559 บริษัท มี กระแสเงินสดจากการดำเนินงานลดลงจากปี 2558 เนื่องจากบริษัท มีรายได้ค้างรับจากการบริการติดตั้งโครงข่ายที่เพิ่มขึ้นจากการ รอส่งมอบงานโครงการก่อสร้างและปรับปรุงข่ายสัญญาณโทรคมนาคมของผู้ให้บริการอินเทอร์เน็ตรายหนึ่ง รายได้ค้างรับจากงานจ้าง สร้างและ/หรือปรับปรุงข่ายสายสัญญาณโทรคมนาคมของผู้ให้บริการโทรศัพท์มือถือรายหนึ่ง รวมถึงงานโครงการภาครัฐ (In School) ที่บริษัท ได้เร่งทำงานให้เสร็จทันภายในปี 2559

กระแสเงินสดที่ (ใช้ไป) ใน) กิจกรรมการลงทุนของบริษัท ในปี 2557 - 2559 เท่ากับ จำนวน (493.55) ล้านบาท จำนวน (837.81) ล้านบาท และจำนวน (506.54) ล้านบาท ตามลำดับ โดยบริษัท มีการใช้จ่ายลงทุนที่สูงอย่างต่อเนื่องตั้งแต่ปี 2556 เป็นต้นมา ซึ่งโดยส่วนใหญ่เป็นการลงทุนในอุปกรณ์และอุปกรณ์โครงข่ายของบริษัท โดยในปี 2557 - 2559 บริษัท มีเงินสดจ่ายซื้อ สินทรัพย์ถาวรและอุปกรณ์โครงข่ายเท่ากับ 657.03 ล้านบาท 906.55 ล้านบาท และ 464.61 ล้านบาทตามลำดับ และในปี 2559 บริษัท ยังได้ร่วมลงทุนในบริษัท เจเนซิส ดาต้า เซ็นเตอร์ จำกัด ซึ่งเป็นบริษัทร่วมค้า ที่จัดตั้งเมื่อวันที่ 9 กันยายน 2559 และได้ชำระค่าหุ้นในปี 2559 ไปทั้งหมด 37 ล้านบาท

กระแสเงินสดได้มาจากกิจกรรมจัดหาเงินของบริษัทฯ ในปี 2557 บริษัทฯ มีกระแสเงินสดได้มาจากกิจกรรมจัดหาเงินเท่ากับจำนวน 581.49 ล้านบาท เนื่องจากบริษัทฯ มีการกู้ยืมระยะสั้นจากกิจการที่เกี่ยวข้องกันเพิ่มขึ้นสุทธิ 206.00 ล้านบาท และกู้ยืมจากสถาบันการเงินเพิ่มขึ้นสุทธิ 408.28 ล้านบาท ในขณะที่มีการชำระดอกเบี้ยจ่ายจำนวน 18.94 ล้านบาท และในปี 2558 บริษัทฯ มีกระแสเงินสดได้มาจากกิจกรรมจัดหาเงินเท่ากับจำนวน 751.35 ล้านบาท เนื่องจากบริษัทฯ มีการกู้ยืมระยะสั้นจากกิจการที่เกี่ยวข้องกันเพิ่มขึ้นสุทธิ 511.00 ล้านบาท และกู้ยืมจากสถาบันการเงินเพิ่มขึ้นสุทธิ 305.79 ล้านบาท สำหรับปี 2559 บริษัทฯ มีกระแสเงินสดได้มา (ใช้ไป) จากกิจกรรมจัดหาเงินเท่ากับจำนวน 529.83 ล้านบาท ซึ่งเป็นผลจากการที่บริษัทฯ เบิกใช้วงเงินกู้ยืมระยะยาวจากสถาบันการเงินเพิ่มเติมจำนวน 492.00 ล้านบาท ในขณะที่เดียวกันบริษัทฯ ได้มีการจ่ายชำระคืนหนี้สินสัญญาเช่าการเงิน จำนวน 41.79 ล้านบาทและจ่ายชำระดอกเบี้ยจ่ายจำนวน 62.08 ล้านบาท ทั้งนี้บริษัทฯ ได้รับเงินจากการเสนอขายหุ้นให้แก่ประชาชนทั่วไปเป็นครั้งแรก (IPO) ในเดือนกันยายน 2559 ที่ผ่านมาเป็นจำนวนเงิน 1,008.68 ล้านบาท (หลังหักค่าใช้จ่ายในการเสนอขายแล้ว) โดยเงินดังกล่าวได้นำไปจ่ายคืนเงินกู้ยืมจากกิจการที่เกี่ยวข้องกันทั้งหมด จำนวน 850 ล้านบาท

(หน่วย : ล้านบาท)	ปี 2557	ปี 2558	ปี 2559
เงินสดสุทธิได้มาจาก (ใช้ไปใน) กิจกรรมดำเนินงาน	(80.43)	182.65	2.82
เงินสดสุทธิได้มาจาก (ใช้ไปใน) กิจกรรมลงทุน	(493.55)	(837.81)	(506.54)
เงินสดสุทธิได้มาจากกิจกรรมจัดหาเงิน	581.49	751.26	529.83
เงินสดและรายการเทียบเท่าเงินสดเพิ่มขึ้นสุทธิ	7.51	96.10	26.11

อัตราส่วนสภาพคล่อง

ณ สิ้นปี 2557 – 2559 บริษัทฯ มีอัตราส่วนสภาพคล่องเท่ากับ 0.22 เท่า 0.29 เท่า และ 0.95 เท่า ตามลำดับ และมีอัตราส่วนสภาพคล่องหมุนเร็วเท่ากับ 0.13 เท่า 0.16 เท่า และ 0.38 เท่า ตามลำดับ โดยในปี 2557 – 2558 บริษัทฯ มีอัตราส่วนสภาพคล่องและอัตราส่วนสภาพคล่องหมุนเร็วที่ต่ำ เนื่องจากบริษัทฯ มีหนี้สินหมุนเวียนเป็นจำนวนมากโดยหนี้สินหมุนเวียนที่สำคัญคือ เจ้าหนี้การค้าและเงินกู้ยืมบริษัทที่เกี่ยวข้อง ในขณะที่สินทรัพย์หมุนเวียนของบริษัทฯ มีเพียงเงินสดและลูกหนี้การค้า ถึงแม้ว่าบริษัทฯ จะมีอัตราส่วนสภาพคล่องและอัตราส่วนสภาพคล่องหมุนเร็วที่ต่ำ แต่ไม่มีปัญหาทางด้านสภาพคล่อง เนื่องจากหนี้สินหมุนเวียนส่วนใหญ่เงินกู้ยืมบริษัทฯ ที่เกี่ยวข้อง ต่อมาในปี 2559 บริษัทฯ ได้ชำระคืนเงินกู้ดังกล่าว หลังจากบริษัทฯ ได้รับเงินเพิ่มทุนจากการเสนอขายหุ้นให้แก่ประชาชนซึ่งจะส่งผลทำให้อัตราส่วนดังกล่าวเพิ่มสูงขึ้น

หากพิจารณาถึงอัตราส่วนความสามารถชำระภาระผูกพัน จะพบว่า มีอัตราส่วนความสามารถชำระภาระผูกพันที่ต่ำ โดย ณ สิ้นปี 2557 บริษัทฯ มีอัตราส่วนการชำระภาระผูกพันเท่ากับ (0.08) เท่า เนื่องจากบริษัทฯ มีการลงทุนในสินทรัพย์ถาวรและอุปกรณ์โครงข่ายโทรคมนาคมจำนวน 657.03 ล้านบาท ในขณะที่งวดดังกล่าวบริษัทฯ มีกระแสเงินสดจากการดำเนินงานเป็นลบจากการที่บริษัทฯ มีลูกหนี้การค้าเพิ่มมากขึ้นจากการส่งมอบงานให้บริการติดตั้งโครงข่ายซึ่งเป็นโครงข่ายขนาดใหญ่ในช่วงปลายปี และ ณ สิ้นปี 2558 บริษัทฯ มีอัตราส่วนการชำระภาระผูกพันเท่ากับ 0.10 เท่า เพิ่มขึ้นจากปีก่อนหน้า โดยบริษัทฯ มีการลงทุนในสินทรัพย์ถาวรและอุปกรณ์โครงข่ายโทรคมนาคมจำนวน 906.55 ล้านบาท ในขณะที่มีกระแสเงินสดสุทธิจากกิจกรรมดำเนินงานเพิ่มขึ้นเป็น 182.56 ล้านบาท สำหรับ ณ สิ้นปี 2559 บริษัทฯ มีอัตราส่วนการชำระภาระผูกพันเท่ากับ 0.00 เท่า ลดลงจาก ณ สิ้นปี 2558 จากการที่บริษัทฯ มีกระแสเงินสดจากการดำเนินงานลดลงเหลือเท่ากับ 2.82 ล้านบาท เนื่องจากมีรายได้ค้างรับจากการให้บริการติดตั้งโครงข่ายเพิ่มขึ้น 241.99 ล้านบาท จากการที่บริษัทฯ อยู่ระหว่างรอการตรวจรับมอบงานให้บริการก่อสร้างและปรับปรุงข่ายสัญญาณโทรคมนาคมของผู้ให้บริการอินเทอร์เน็ตรายหนึ่ง รายได้ค้างรับจากงานจ้างสร้างและ/หรือปรับปรุงข่ายสัญญาณโทรคมนาคมของผู้ให้บริการโทรศัพท์มือถือรายหนึ่ง รวมถึงงานโครงการภาครัฐ (In School) และในงวดดังกล่าวบริษัทฯ มีการลงทุนในสินทรัพย์ถาวรและอุปกรณ์โครงข่ายโทรคมนาคมจำนวน 464.61 ล้านบาท

บริษัทฯ มี Cash Cycle เท่ากับ (8.19) วัน ในปี 2557 และเท่ากับ (65.10) วัน ในปี 2558 ทั้งนี้สาเหตุที่ Cash Cycle ของบริษัทฯ ลดลงอย่างต่อเนื่อง เนื่องจากบริษัทฯ สามารถบริหารการเก็บหนี้ได้อย่างมีประสิทธิภาพ โดยระยะเวลาการเก็บหนี้เฉลี่ยลดลงอย่างต่อเนื่องจาก 99.73 วัน ในปี 2557 และ 85.45 วัน ในปี 2558 ในขณะที่ระยะเวลาการชำระหนี้เฉลี่ยของบริษัทฯ

เพิ่มขึ้นอย่างต่อเนื่องจาก 107.92 วัน ในปี 2557 และ 150.55 วันในปี 2558 ทั้งนี้ ระยะเวลาชำระหนี้เฉลี่ยในปี 2558 ของบริษัทฯ เพิ่มขึ้นจากปี 2557 อย่างมีนัยสำคัญเนื่องจากในปี 2558 บริษัทฯ มียอดการซื้อสายเคเบิลใยแก้วนำแสงและอุปกรณ์โครงข่ายที่ลดลงจากปี 2557 ในขณะที่เจ้าหนี้เฉลี่ยมีจำนวนที่ใกล้เคียงกับงวดก่อนหน้า สำหรับปี 2559 บริษัทฯ มีระยะเวลาเก็บหนี้เฉลี่ยลดลงเหลือ 50.66 วัน ในขณะที่บริษัทฯ มีระยะเวลาชำระหนี้เฉลี่ยลดลงเป็น 117.46 วัน จึงทำให้ในงวดดังกล่าวบริษัทฯ มี Cash Cycle เท่ากับ (66.80) วัน

ทั้งนี้ หากรวมรายได้ค้างรับจากการให้บริการติดตั้งโครงข่ายในการคำนวณระยะเวลาเก็บหนี้เฉลี่ย และรวมค่าใช้จ่ายค้างจ่ายและประมาณการต้นทุนค้างจ่ายในการคำนวณระยะเวลาชำระหนี้ บริษัทฯ จะมี Cash Cycle - ปรับปรุง เท่ากับ (36.79) วัน ในปี 2557 เท่ากับ (125.66) วัน ในปี 2558 และเท่ากับ (54.29) วัน สำหรับปี 2559

		ปี 2557	ปี 2558	ปี 2559
อัตราส่วนสภาพคล่อง	(เท่า)	0.22	0.29	0.95
อัตราส่วนสภาพคล่องหมุนเร็ว	(เท่า)	0.13	0.16	0.38
อัตราส่วนความสามารถชำระภาระผูกพัน	(เท่า)	(0.08)	0.10	0.00
ระยะเวลาเก็บหนี้เฉลี่ย	(วัน)	99.73	85.45	50.66
ระยะเวลาชำระหนี้เฉลี่ย	(วัน)	107.92	150.55	117.46
Cash Cycle	(วัน)	(8.19)	(65.10)	(66.80)
ระยะเวลาเก็บหนี้เฉลี่ย - ปรับปรุง	(วัน)	110.78	117.40	132.39
ระยะเวลาชำระหนี้เฉลี่ย - ปรับปรุง	(วัน)	147.56	243.06	186.68
Cash Cycle - ปรับปรุง	(วัน)	(36.79)	(125.66)	(54.29)

(ค) แหล่งที่มาของเงินทุน

หนี้สิน

ณ สิ้นปี 2557 - 2558 บริษัทฯ มีหนี้สินรวมจำนวน 1,553.04 ล้านบาท และจำนวน 2,107.67 ล้านบาท ตามลำดับ ทั้งนี้ หนี้สินรวมของบริษัทฯ เพิ่มขึ้นอย่างต่อเนื่องจากความต้องการเงินทุนในการขยายโครงข่ายของบริษัทฯ ซึ่งหากพิจารณาโครงสร้างหนี้สินของบริษัทฯ จะพบว่าหนี้สินที่สำคัญของบริษัทฯ ประกอบด้วยเงินกู้ยืมทั้งจากสถาบันการเงินและเงินกู้ยืมจากกิจการที่เกี่ยวข้องกัน และเจ้าหนี้การค้าและเจ้าหนี้อื่นซึ่งคิดเป็นสัดส่วนร้อยละ 75.35 และ 18.45 ของหนี้สินรวม ณ สิ้นปี 2558 ตามลำดับ

ณ สิ้นปี 2559 บริษัทฯ มีหนี้สินรวมจำนวน 1,929.58 ล้านบาท โดยหนี้สินที่สำคัญของบริษัทฯ คือเงินกู้ยืมทั้งจากสถาบันการเงินจำนวน 1,213.90 ล้านบาท และ เจ้าหนี้การค้าและเจ้าหนี้อื่นจำนวน 623.72 ล้านบาท ซึ่งคิดเป็นร้อยละ 62.91 และร้อยละ 32.32 ของหนี้สินรวม ณ สิ้นปี 2559 ตามลำดับ

1. เงินกู้ยืม

บริษัทฯ มีเงินกู้ยืมเป็นแหล่งเงินทุนหลักของบริษัทฯ โดย ณ สิ้นปี 2557-2558 บริษัทฯ มีเงินกู้ยืมรวมทั้งจากสถาบันการเงินและเงินกู้ยืมจากกิจการที่เกี่ยวข้องกัน เท่ากับ 771.43 ล้านบาท และ 1,588.22 ล้านบาท ซึ่งคิดเป็นสัดส่วนร้อยละ 49.67 และร้อยละ 75.35 ตามลำดับ โดยแบ่งเป็นเงินกู้จากสถาบันการเงิน ณ สิ้นปี 2557 - 2558 จำนวน 432.43 ล้านบาท และจำนวน 738.22 ล้านบาท ตามลำดับ และเป็นการกู้ยืมเงินจากกิจการที่เกี่ยวข้องกันในรูปของตั๋วสัญญาใช้เงินสิ้นปี 2557 - 2558 จำนวน 339.00 ล้านบาท และจำนวน 850.00 ล้านบาท ตามลำดับ

ณ สิ้นปี 2559 บริษัทฯ มีเงินกู้ยืมจากสถาบันการเงินทั้งหมดจำนวน 1,213.90 ล้านบาท ซึ่งคิดเป็นร้อยละ 62.91 ของหนี้สินรวม โดยบริษัทฯ ได้ชำระเงินกู้ยืมจากกิจการที่เกี่ยวข้องกันคืนทั้งหมดจำนวน 850.00 ล้านบาท ในระหว่างปี 2559

2. เจ้าหนี้การค้าและเจ้าหนี้อื่น

บริษัทฯ มีเจ้าหนี้การค้าและเจ้าหนี้อื่น ณ สิ้นปี 2557 - 2559 เท่ากับ 659.70 ล้านบาท 388.96 ล้านบาท และ 623.72 ล้านบาท ตามลำดับ ซึ่งคิดเป็นสัดส่วนร้อยละ 42.48 ร้อยละ 18.45 และร้อยละ 32.32 ของหนี้สินรวม ตามลำดับ เจ้าหนี้การค้าและเจ้าหนี้อื่นของบริษัทฯ ที่สำคัญ ประกอบด้วยเจ้าหนี้ค่าสินค้าและบริการ และเจ้าหนี้ค่าสมทบค่าพาดสาย โดยเจ้าหนี้ค่าสินค้าและบริการเกิดจากการสั่งซื้อทรัพย์สินและอุปกรณ์ซึ่งส่วนใหญ่ คือ สายใยแก้วในแสงและอุปกรณ์โครงข่ายของบริษัทฯ และค่าจ้างแรงงานผู้รับเหมาในการให้บริการติดตั้งโครงข่าย โดย ณ สิ้นปี 2557 - 2559 บริษัทฯ มีเจ้าหนี้ค่าสินค้าและบริการ เท่ากับ 433.25 ล้านบาท เท่ากับ 198.88 ล้านบาท และเท่ากับ 415.73 ล้านบาท ตามลำดับ โดยเจ้าหนี้ค่าสินค้าและบริการ ณ สิ้นปี 2559 เพิ่มขึ้นอย่างมีนัยสำคัญ เนื่องจากในปีดังกล่าวบริษัทฯ มีการสั่งซื้อสายใยแก้วในแสงและอุปกรณ์โครงข่ายเป็นจำนวนมากเพื่อใช้ในการก่อสร้างขยายโครงข่าย

สำหรับเจ้าหนี้ค่าสมทบค่าพาดสาย นั้นเป็นการตั้งประมาณการค่าใช้จ่ายในการพาดสายเคเบิลใยแก้วบนเสาไฟฟ้าเพื่อสร้างโครงข่ายโทรคมนาคม ซึ่งบริษัทฯ ได้ติดตั้งโครงข่ายไปแล้วแต่ยังไม่ได้รับใบแจ้งหนี้จากการไฟฟ้า โดยบริษัทฯ จะตั้งประมาณการค่าพาดสายโดยอ้างอิงจากข้อมูลในอดีตของบริษัทฯ เพื่อบันทึกค่าใช้จ่ายดังกล่าวเป็นต้นทุนทรัพย์สินโครงข่ายของบริษัทฯ โดย ณ สิ้นปี 2557 - 2559 บริษัทฯ มีเจ้าหนี้ค่าสมทบพาดสาย เท่ากับ 125.52 ล้านบาท เท่ากับ 112.81 ล้านบาท และเท่ากับ 128.16 ล้านบาท ตามลำดับ

ส่วนของผู้ถือหุ้น

ณ สิ้นปี 2557 บริษัทฯ มีส่วนของผู้ถือหุ้นจำนวน 293.48 ล้านบาท เพิ่มขึ้นจากผลการดำเนินการบริษัทฯ ซึ่งมีกำไรเบ็ดเสร็จรวมสำหรับปีจำนวน 8.53 ล้านบาท และ ณ สิ้นปี 2558 บริษัทฯ มีส่วนของผู้ถือหุ้นจำนวน 325.02 ล้านบาท เป็นผลจากการที่บริษัทฯ มีกำไรเบ็ดเสร็จรวมสำหรับปีจำนวน 31.54 ล้านบาท

ณ สิ้นปี 2559 บริษัทฯ มีส่วนของผู้ถือหุ้นจำนวน 1,406.58 ล้านบาท เพิ่มขึ้นจาก ณ สิ้นปี 2558 จำนวน 1,081.56 ล้านบาท เนื่องจากบริษัทฯ ได้ทำการออกและเสนอขายหุ้นสามัญเพิ่มทุนแก่ประชาชนทั่วไป (IPO) โดยหุ้นสามัญที่ได้ทำการเสนอขายดังกล่าวมีจำนวน 200 ล้านหุ้น มูลค่าที่ตราไว้หุ้นละ 1 บาท ในราคาเสนอขายหุ้นละ 5.2 บาท ทำให้บริษัทฯ สามารถระดมทุนได้ทั้งสิ้น 1,040 ล้านบาท และมีค่าใช้จ่ายในการออกและเสนอขายหุ้นสามัญเพิ่มทุน หลังหักผลประโยชน์ทางภาษีเงินได้จำนวน 25.06 ล้านบาท ส่งผลให้ส่วนของผู้ถือหุ้นของบริษัทฯ มีทุนจดทะเบียนและชำระแล้วเพิ่มขึ้นจำนวน 200 ล้านบาท และมีส่วนเกินมูลค่าหุ้นสุทธิเพิ่มขึ้นจำนวน 814.94 ล้านบาท นอกจากนี้ ส่วนของผู้ถือหุ้นยังเพิ่มขึ้นจากการที่บริษัทฯ มีกำไรจากการดำเนินงานสำหรับปี 2559 จำนวน 66.62 ล้านบาทเช่นกัน

ความเหมาะสมของโครงสร้างเงินทุน

บริษัทฯ มีอัตราส่วนหนี้สินต่อส่วนของผู้ถือหุ้นเท่ากับ 5.29 เท่า ณ สิ้นปี 2557 เท่ากับ 6.48 เท่า ณ สิ้นปี 2558 และเท่ากับ 1.37 เท่า ณ สิ้นปี 2559 สาเหตุที่อัตราส่วนหนี้สินต่อส่วนของผู้ถือหุ้น ณ สิ้นปี 2557 เพิ่มขึ้น เนื่องจากบริษัทฯ มีการใช้เงินกู้ยืมที่มากขึ้นเพื่อนำมาใช้ลงทุนในการขยายโครงข่าย Fiber Optic จากทั้งในส่วนของเงินกู้ยืมจากสถาบันการเงิน และเงินกู้ยืมจากกิจการที่เกี่ยวข้องกัน ตามที่กล่าวไว้ข้างต้น ทั้งนี้ ในสัญญากู้ยืมเงินจากธนาคารพาณิชย์ได้กำหนดให้บริษัทฯ ต้องรักษาอัตราส่วนเงินกู้ยืมสถาบันการเงินต่อส่วนของผู้ถือหุ้นและเงินกู้ยืมกิจการ ไม่เกิน 2:1 เท่า และ DSCR ไม่ต่ำกว่า 1.2 เท่า โดย ณ สิ้นปี 2558 บริษัทฯ มีสัดส่วนดังกล่าวเท่ากับ 0.63 เท่า และ 2.89 เท่า ตามลำดับ และ ณ สิ้นปี 2559 บริษัทฯ มีสัดส่วนดังกล่าวเท่ากับ 1.37 เท่า และ 1.99 เท่า ตามลำดับ

การรับรองความถูกต้องของข้อมูล

บริษัทฯ ได้สอบทานข้อมูลในระบบแสดงรายการข้อมูลประจำปีฉบับนี้แล้ว ด้วยความระมัดระวัง บริษัทฯ ขอรับรองว่า ข้อมูลดังกล่าวถูกต้องครบถ้วน ไม่เป็นเท็จ ไม่ทำให้ผู้อื่นสำคัญผิด หรือไม่ขาดข้อมูลที่ควรต้องแจ้งในสาระสำคัญ นอกจากนี้ บริษัทฯ ขอรับรองว่า

(1) งบการเงินและข้อมูลทางการเงินที่สรุปมาในระบบแสดงรายการข้อมูลประจำปี ได้แสดงข้อมูลอย่างถูกต้องครบถ้วนใน สาระสำคัญเกี่ยวกับฐานะการเงิน ผลการดำเนินงาน และกระแสเงินสดของ บริษัทฯ แล้ว

(2) บริษัทฯ ได้จัดให้มีระบบการเปิดเผยข้อมูลที่ดี เพื่อให้แน่ใจว่าบริษัทฯ ได้เปิดเผยข้อมูลในส่วนที่เป็นสาระสำคัญทั้งของ บริษัทฯ อย่างถูกต้องครบถ้วนแล้ว รวมทั้งควบคุมดูแลให้มีการปฏิบัติตามระบบดังกล่าว

(3) บริษัทฯ ได้จัดให้มีระบบการควบคุมภายในที่ดี และควบคุมดูแลให้มีการปฏิบัติตามระบบดังกล่าว และบริษัทฯ ได้แจ้ง ข้อมูลการประเมินระบบการควบคุมภายใน ณ วันที่ 31 ธันวาคม 2559 ต่อผู้สอบบัญชีและกรรมการตรวจสอบของบริษัทฯ แล้ว ซึ่ง ครอบคลุมถึงข้อบกพร่องและการเปลี่ยนแปลงที่สำคัญของระบบการควบคุมภายใน รวมทั้งการกระทำที่มิชอบที่อาจมีผลกระทบต่อ การจัดทำรายงานทางการเงินของบริษัทฯ

ในการนี้เพื่อเป็นหลักฐานว่าเอกสารทั้งหมดเป็นเอกสารชุดเดียวกันกับที่บริษัทฯ ได้รับรองความถูกต้องแล้ว บริษัทฯ ได้ มอบหมายให้ นายณัฐนัย อนันตรัมพร เป็นผู้ลงลายมือชื่อกำกับเอกสารนี้ไว้ทุกหน้าด้วย หากเอกสารใดไม่มีลายมือชื่อของ นาย ณัฐนัย อนันตรัมพร กำกับไว้ บริษัทฯ จะถือว่าไม่ใช่ข้อมูลที่บริษัทฯ ได้รับรองความถูกต้องของข้อมูลแล้วดังกล่าวข้างต้น

ชื่อ-สกุล	ตำแหน่ง	ลายมือชื่อ
1. นายณัฐนัย อนันตรัมพร	กรรมการผู้จัดการ	

ชื่อ-สกุล	ตำแหน่ง	ลายมือชื่อ
ผู้รับมอบอำนาจ		
1. นายณัฐนัย อนันตรัมพร	กรรมการผู้จัดการ	

1. รายละเอียดเกี่ยวกับกรรมการ ผู้บริหาร ผู้มีอำนาจควบคุม

ชื่อ-สกุล/ตำแหน่ง	อายุ (ปี)	คุณวุฒิทางการศึกษา	สัดส่วนการถือหุ้นในบริษัท (31/12/60)	ความสัมพันธ์ทางครอบครัวระหว่างผู้บริหาร	ประสบการณ์การทำงานในระยะ 5 ปีย้อนหลัง			
					ช่วงเวลา	ตำแหน่ง	ชื่อบริษัท / หน่วยงาน	ประเภทธุรกิจ
นายปกรณ์ มาลากุล ณ อยุธยา ประธานกรรมการ กรรมการอิสระและ ประธานกรรมการตรวจสอบ	75	ปริญญาตรี เศรษฐศาสตร์ The Queen's University of Belfast, Northern Ireland หลักสูตรการป้องกันราชอาณาจักรภาครัฐ ร่วมเอกชน (ปรอ.) รุ่นที่ 8, วิทยาลัยป้องกัน ราชอาณาจักร หลักสูตร Financial Institutions Governance Program (FGP) รุ่นที่ 2/2011 หลักสูตร Role of the Chairman Program (RCP) รุ่นที่ 7/2002	-	-	ธ.ค. 2557 - ปัจจุบัน	ประธานกรรมการ และประธานกรรมการตรวจสอบ	บมจ. อินเทอร์เน็ต ประเทศไทย	ให้บริการโครงข่าย โทรคมนาคม Holding Company อสังหาริมทรัพย์ หลักทรัพย์ หน่วยงานราชการ มูลนิธิ ให้สินเชื่อกิจหลักทรัพย์ ธนาคารพาณิชย์ หลักทรัพย์ สถาบันการเงินของรัฐ สถาบันการเงินของรัฐ หลักทรัพย์
					เม.ย. 2559 - ปัจจุบัน	ประธานกรรมการ	บมจ. ไอรา แคปิตอล	
					2558 - ปัจจุบัน	ประธานกรรมการ	บจ. ไอรา พร็อพเพอร์ตี้	
					2557 - ปัจจุบัน	ผู้เชี่ยวชาญพิเศษด้านบรรษัทภิบาลและความรับผิดชอบต่อสังคม	ตลาดหลักทรัพย์แห่งประเทศไทย	
					2555 - ปัจจุบัน	คณะกรรมการจัดทำบันทึกข้อตกลงและประเมินผลการดำเนินงานทุนหมุนเวียน	กรมบัญชีกลาง	
					2555 - ปัจจุบัน	รองประธานกรรมการ	มูลนิธิสถาบันวิจัยและพัฒนาองค์กรภาครัฐ	
					2552 - ปัจจุบัน	ประธานกรรมการ	บมจ. หลักทรัพย์ เพื่อธุรกิจหลักทรัพย์	
					2550 - ปัจจุบัน	รองประธานกรรมการ กรรมการตรวจสอบ และประธานคณะกรรมการสรรหาและพิจารณาแต่งตั้ง	บมจ. ธนาคารสแตนดาร์ดชาร์เตอร์ด (ไทย)	
					2550 - 2552	ประธานกรรมการ	ตลาดหลักทรัพย์แห่งประเทศไทย	
					2545 - 2548	ประธานกรรมการ	ธนาคารเพื่อการส่งออกและนำเข้าแห่งประเทศไทย	
2543 - 2545	รองผู้ว่าการ	ธนาคารแห่งประเทศไทย						
2538 - 2542	เลขาธิการ	สำนักงานคณะกรรมการกำกับหลักทรัพย์และตลาดหลักทรัพย์						

ชื่อ-สกุล/ตำแหน่ง	อายุ (ปี)	คุณวุฒิทางการศึกษา	สัดส่วนการถือหุ้นในบริษัทฯ (31/12/60)	ความสัมพันธ์ทางครอบครัวระหว่างผู้บริหาร	ประสบการณ์การทำงานในระยะ 5 ปีย้อนหลัง			
					ช่วงเวลา	ตำแหน่ง	ชื่อบริษัท / หน่วยงาน	ประเภทธุรกิจ
นายสมบัติ อนันตรัมพร รองประธานกรรมการ (กรรมการผู้มีอำนาจลงนามผูกพันบริษัทฯ)	58	ปริญญาเอก บริหารธุรกิจดุษฎีบัณฑิตกิตติมศักดิ์ มหาวิทยาลัยราชภัฏธนบุรี ปริญญาโท พัฒนบริหารศาสตร์ มหาวิทยาลัยมหาดไทย สถาบันบัณฑิตพัฒนบริหารศาสตร์ ปริญญาตรี วิศวกรรมไฟฟ้า มหาวิทยาลัยเทคโนโลยีพระจอมเกล้าธนบุรี หลักสูตรการป้องกันราชอาณาจักร (วปอ.) รุ่น 2548, วิทยาลัยป้องกันราชอาณาจักร หลักสูตรผู้บริหารระดับสูง (วตท.) รุ่นที่ 4, สถาบันวิทยาการลาดหลุม หลักสูตรการเมืองการปกครองในระบอบประชาธิปไตยสำหรับนักบริหารระดับสูง (ปปร.) รุ่นที่ 14, สถาบันพระปกเกล้า หลักสูตรประกาศนียบัตรกระบวนการยุติธรรมระดับสูง (บ.ย.ส.) รุ่นที่ 19, วิทยาลัยการยุติธรรม หลักสูตรเทคนิคการไกล่เกลี่ยข้อพิพาท ศาลทรัพย์สินทางปัญญาและการค้าระหว่างประเทศกลาง หลักสูตร Director Accrediation Program (DAP) รุ่นที่ 15/2004	1.489	คู่สมรสของนางชลิตา อนันตรัมพร และบิดาของนายณัฐน้อย อนันตรัมพร และแพทย์หญิงลิลลฎา อนันตรัมพร	2550 - ปัจจุบัน	รองประธานกรรมการ	บมจ. อินเทอร์เน็ตประเทศไทย	ให้บริการโครงข่ายโทรคมนาคม
					2556 - ปัจจุบัน	กรรมการ	บจ. อินเทอร์เน็ต ดาต้าเซ็นเตอร์	ไม่ได้ประกอบธุรกิจ
					2551 - ปัจจุบัน	กรรมการและกรรมการผู้จัดการ	บจ. อินเทอร์เน็ต เพาเวอร์ แอนด์ เอ็นเนอร์ยี	ให้บริการวิศวกรรมโครงการ
					2538 - ปัจจุบัน	ประธานกรรมการและกรรมการผู้จัดการใหญ่	บมจ. อินเทอร์เน็ต คอมมิวนิเคชั่น	จัดจำหน่ายสายสัญญาณ
					2530 - ปัจจุบัน	ประธานกรรมการ	บจ. อินเทอร์เน็ต โฮลดิ้ง	Holding Company
					2560 - ปัจจุบัน	เลขานุการ	คณะกรรมการการพาณิชย์ การอุตสาหกรรม และการแรงงาน สนช.	หน่วยงานราชการ
					2559 - ปัจจุบัน	กรรมการ	องค์การสวนสัตว์ในพระบรมราชูปถัมภ์	องค์กรเอกชน
					2557 - ปัจจุบัน	ที่ปรึกษากิตติมศักดิ์	รองประธานสมาพันธ์ผู้ผลิตแห่งชาติ คนที่ 2	หน่วยงานราชการ
					2557 - ปัจจุบัน	ที่ปรึกษากิตติมศักดิ์	คณะกรรมการการเศรษฐกิจ การเงินและการคลัง สนช.	หน่วยงานราชการ
					2557 - ปัจจุบัน	ที่ปรึกษากิตติมศักดิ์	คณะกรรมการการพาณิชย์ การอุตสาหกรรมและการแรงงาน สนช.	หน่วยงานราชการ
					2556 - ปัจจุบัน	นายกก่อตั้งและนายกกิตติมศักดิ์	สมาคมเคเบิลลิงไทย	สมาคมวิชาชีพ
					2554 - ปัจจุบัน	นายกก่อตั้งและนายกกิตติมศักดิ์	สมาคมบริษัทจดทะเบียนในตลาดหลักทรัพย์เอ็ม เอ ไอ	หลักทรัพย์
					2548 - ปัจจุบัน	คณะกรรมการส่งเสริมการพัฒนาสมาคมการค้า	สภาหอการค้าแห่งประเทศไทย	องค์กรเอกชน
2546 - ปัจจุบัน	ผู้พิพากษาสมทบ	ศาลทรัพย์สินทางปัญญาและการค้าระหว่างประเทศกลาง	ศาลยุติธรรม					
2535 - ปัจจุบัน	กรรมการ	มูลนิธินักเรียนเก่าอานวยศิลป์	มูลนิธิ					
2548 - 2558	รองประธานกรรมการธุรกิจ ICT	สภาหอการค้าแห่งประเทศไทย	องค์กรเอกชน					

ชื่อ-สกุล/ตำแหน่ง	อายุ (ปี)	คุณวุฒิทางการศึกษา	สัดส่วนการถือหุ้นในบริษัทฯ (31/12/60)	ความสัมพันธ์ทางครอบครัวระหว่างผู้บริหาร	ประสบการณ์การทำงานในระยะ 5 ปีย้อนหลัง			
					ช่วงเวลา	ตำแหน่ง	ชื่อบริษัท / หน่วยงาน	ประเภทธุรกิจ
นายณัฐชัย อนันต์รัมย์ กรรมการ และกรรมการผู้จัดการ (กรรมการผู้มีอำนาจลงนาม ผูกพันบริษัทฯ)	30	ปริญญาโท Financial Economics Boston University, USA	-	บุตรของ นายสมบัติ อนันต์รัมย์ และนางชลิตา อนันต์รัมย์ และน้องชาย ของแพทย์หญิง ลิสรญา อนันต์รัมย์	2555 – ปัจจุบัน	กรรมการ และกรรมการผู้จัดการ	บมจ. อินเทอร์เน็ต ประเทศไทย	ให้บริการโครงข่าย โทรคมนาคม ให้บริการดาต้าเซ็นเตอร์ ไม่ได้ประกอบธุรกิจ จัดจำหน่ายสายสัญญาณ ให้บริการโครงข่าย โทรคมนาคม
		ปริญญาตรี วิศวกรรมศาสตร์ จุฬาลงกรณ์มหาวิทยาลัย			2559 – ปัจจุบัน	กรรมการ	บจ. เจเนซิส ดาต้าเซ็นเตอร์	
		หลักสูตร Project Manager Boston University, USA			2556 - ปัจจุบัน	กรรมการ	บจ. อินเทอร์เน็ต ดาต้าเซ็นเตอร์	
		หลักสูตรผู้นำยุคใหม่ในระบบประชาธิปไตย (ปนป.) รุ่นที่ 3, สถาบันพระปกเกล้า			2555 - ปัจจุบัน	กรรมการ	บมจ. อินเทอร์เน็ต คอมมิวนิเคชั่น	
		หลักสูตร Director Accrediation Program (DAP) รุ่นที่ 103/2013			2554 - 2555	ผู้จัดการทั่วไป	บมจ. อินเทอร์เน็ต ประเทศไทย	

ชื่อ-สกุล/ตำแหน่ง	อายุ (ปี)	คุณวุฒิทางการศึกษา	สัดส่วนการถือหุ้นในบริษัทฯ (31/12/60)	ความสัมพันธ์ทางครอบครัวระหว่างผู้บริหาร	ประสบการณ์การทำงานในระยะ 5 ปีย้อนหลัง			
					ช่วงเวลา	ตำแหน่ง	ชื่อบริษัท / หน่วยงาน	ประเภทธุรกิจ
นางชลิตา อนันต์รัมย์ กรรมการ (กรรมการผู้มีอำนาจลงนามผูกพันบริษัทฯ)	59	กำลังศึกษา ปริญญาตรี มหาวิทยาลัยอัสสัมชัญ ปริญญาโท พัฒนบริหารศาสตร์ มหาวิทยาลัยมหิดล สถาบันบัณฑิตพัฒนบริหารศาสตร์ ปริญญาตรี การจัดการ มหาวิทยาลัยสุโขทัยธรรมาราช อนุปริญญา สาขาบัญชี วิทยาลัยพาณิชยการวิชาเขตพระนคร หลักสูตรการป้องกันราชอาณาจักร (วปอ.) รุ่น 2552, วิทยาลัยป้องกันราชอาณาจักร หลักสูตรผู้บริหารระดับสูง (วตท.) รุ่นที่ 8, สถาบันวิทยาการตลาดทุน หลักสูตรผู้บริหารระดับสูงด้านการค้าและการพาณิชย์ (TEPCoT) รุ่นที่ 5, สถาบันวิทยาการการค้า หลักสูตรการบริหารจัดการด้านความมั่นคงขั้นสูง (สวปอ.มส.) รุ่นที่ 4, วิทยาลัยป้องกันราชอาณาจักร หลักสูตร Director Accrediation Program (DAP) รุ่นที่ 12/2004	1.678	คู่สมรสของ นายสมบัติ อนันต์รัมย์ และมารดาของ นายณัฐชัย อนันต์รัมย์ และแพทย์หญิง ลิลิรญา อนันต์รัมย์	2550 - ปัจจุบัน	กรรมการ	บมจ. อินเทอร์เน็ต ประเทศไทย	ให้บริการโครงข่ายโทรคมนาคม
					2556 - ปัจจุบัน	กรรมการ	บจ. อินเทอร์เน็ต ดาต้าเซ็นเตอร์	ไม่ได้ประกอบธุรกิจ
					2551 - ปัจจุบัน	กรรมการ	บจ. อินเทอร์เน็ต เพาเวอร์ แอนด์ เอ็นเนอร์ยี	ให้บริการวิศวกรรมโครงการ
					2538 - ปัจจุบัน	กรรมการและกรรมการผู้จัดการ	บมจ. อินเทอร์เน็ต คอมมิวนิเคชั่น	จัดจำหน่ายสายสัญญาณ
					2530 - ปัจจุบัน	กรรมการและกรรมการผู้จัดการ	บจ. อินเทอร์เน็ต โฮลดิ้ง	Holding Company
					2557 - ปัจจุบัน	ประธานคณะกรรมการดำเนินการ	สหกรณ์ออมทรัพย์อินเทอร์เน็ตให้ใจ	สหกรณ์ออมทรัพย์
					2557 - ปัจจุบัน	นายกก่อตั้งที่ปรึกษา	สโมสรซอนต้ากรุงเทพ 10	องค์กรเพื่อสังคม
					2557 - ปัจจุบัน	ผู้พิพากษาสมทบ	คณะกรรมการการ การเศรษฐกิจ การเงิน และการคลัง สนช.	หน่วยงานราชการ
					2556 - ปัจจุบัน	ประธานมูลนิธิ	ศาลเยาวชนและครอบครัวกลาง	ศาลยุติธรรม
					2555 - ปัจจุบัน	ประธานสมาคมส่งเสริมบุคคลิกสตรีรุ่นที่ 61 และกรรมการกลาง	มูลนิธิอินเทอร์เน็ตให้ใจ	มูลนิธิ
					2554 - ปัจจุบัน	คณะกรรมการธรรมาภิบาลและความรับผิดชอบต่อ	สมาคมส่งเสริมบุคคลิกสตรี	องค์กรเอกชน
					2553 - ปัจจุบัน	ประธานฝ่ายกิจกรรมพิเศษ	สภาหอการค้าแห่งประเทศไทย	องค์กรเอกชน

ชื่อ-สกุล/ตำแหน่ง	อายุ (ปี)	คุณวุฒิทางการศึกษา	สัดส่วนการถือหุ้นในบริษัทฯ (31/12/60)	ความสัมพันธ์ทางครอบครัวระหว่างผู้บริหาร	ประสบการณ์การทำงานในระยะ 5 ปีย้อนหลัง			
					ช่วงเวลา	ตำแหน่ง	ชื่อบริษัท / หน่วยงาน	ประเภทธุรกิจ
แพทย์หญิงลิลาภา อนันต์รัมย์ กรรมการ	32	ปริญญาตรี แพทยศาสตรบัณฑิต มหาวิทยาลัยศรีนครินทรวิโรฒ ปริญญาตรี วิทยาศาสตร์การแพทย์ The University of Nottingham, UK หลักสูตร Director Accreditation Program (DAP) รุ่นที่ 118/2015	-	บุตรของ นายสมบัติ อนันต์รัมย์ และนางชลิตา อนันต์รัมย์ และพี่สาวของ นายณัฐน้อย อนันต์รัมย์	ธ.ค. 2557 - ปัจจุบัน 2557 - ปัจจุบัน	กรรมการ แพทย์ประจำบ้าน	บมจ. อินเทอร์เน็ต ประเทศไทย ภาควิชากุมารเวชศาสตร์ มหาวิทยาลัยมหิดล โรงพยาบาลศิริราช	ให้บริการโครงข่าย โทรคมนาคม โรงพยาบาล
นายสุวิชาญ นิลอนันต์ กรรมการ	57	ปริญญาโท บริหารธุรกิจ มหาวิทยาลัยธรรมศาสตร์ ปริญญาตรี วิศวกรรมไฟฟ้า สถาบันเทคโนโลยีพระจอมเกล้า ธนบุรี หลักสูตร Director Accreditation Program (DAP) รุ่นที่ 118/2015	-	-	ธ.ค. 2557 - ปัจจุบัน 2555 - ปัจจุบัน 2559 - ปัจจุบัน 2537 - 2555	กรรมการ ที่ปรึกษากรรมการผู้จัดการ กรรมการ ผู้ช่วยกรรมการผู้จัดการใหญ่	บมจ. อินเทอร์เน็ต ประเทศไทย บมจ. อินเทอร์เน็ต ประเทศไทย บจ. เจเนซิส ดาต้าเซ็นเตอร์ บมจ. ทีทีแอนด์ที	ให้บริการโครงข่าย โทรคมนาคม ให้บริการโครงข่าย โทรคมนาคม ให้บริการดาต้าเซ็นเตอร์ โทรคมนาคม
นายสุวัฒน์ ปุณณชัยยะ กรรมการ	54	ปริญญาตรี วิศวกรรมไฟฟ้า สถาบันเทคโนโลยีพระจอมเกล้า ลาดกระบัง หลักสูตร Director Accreditation Program (DAP) รุ่นที่ 118/2015	-	-	ธ.ค. 2557 - ปัจจุบัน 2556 - ปัจจุบัน 2554 - 2556 2549 - 2554 2545 - 2554	กรรมการ กรรมการ รองกรรมการผู้จัดการและ กรรมการบริหาร ผู้จัดการทั่วไปและผู้อำนวยการ สำนักกรรมการผู้จัดการ หัวหน้าตัวแทนประจำประเทศ ไทยและอินโดไชน่า	บมจ. อินเทอร์เน็ต ประเทศไทย บจ. เอ ลิสต์ เอเชีย บจก. ทีซีซี เทคโนโลยี บจก. ทริปเปิลที โกลบอลเน็ต Hutchison Global Communications Ltd.	ให้บริการโครงข่าย โทรคมนาคม ที่ปรึกษาด้านระบบ เทคโนโลยีสารสนเทศ โทรคมนาคม โทรคมนาคม โทรคมนาคม

ชื่อ-สกุล/ตำแหน่ง	อายุ (ปี)	คุณวุฒิทางการศึกษา	สัดส่วนการถือหุ้นในบริษัทฯ (31/12/60)	ความสัมพันธ์ทางครอบครัวระหว่างผู้บริหาร	ประสบการณ์การทำงานในระยะ 5 ปีย้อนหลัง			
					ช่วงเวลา	ตำแหน่ง	ชื่อบริษัท / หน่วยงาน	ประเภทธุรกิจ
นางสาวดาริกา แต่งตรง กรรมการ ผู้อำนวยการฝ่ายบัญชีและการเงินและเลขานุการบริษัท	35	ปริญญาโท บริหารธุรกิจ มหาวิทยาลัยธรรมศาสตร์ ปริญญาตรี การบัญชี มหาวิทยาลัยธรรมศาสตร์ หลักสูตร Director Accreditation Program (DAP) รุ่นที่ 118/2015 หลักสูตร Company Secretary Program (CSP) รุ่นที่ 68/2016	-	-	มี.ค. 2558 - ปัจจุบัน ธ.ค. 2557 - ปัจจุบัน 2555 - 2558 2547 - 2556	ผู้อำนวยการฝ่ายบัญชีและการเงิน กรรมการ ผู้อำนวยการฝ่ายบัญชี ผู้จัดการตรวจสอบบัญชี	บมจ. อินเทอร์เน็ต เทคโนโลยี บมจ. อินเทอร์เน็ต เทคโนโลยี บมจ. อินเทอร์เน็ต คอมมิวนิเคชั่น บจ. สำนักงาน เอ็นสท์ แอนด์ ยัง	ให้บริการโครงข่ายโทรคมนาคม ให้บริการโครงข่ายโทรคมนาคม จัดจำหน่ายสายสัญญาณตรวจสอบบัญชี
พลตำรวจโทสุชาติ เหมือนแก้ว กรรมการตรวจสอบและกรรมการอิสระ	65	ปริญญาโท รัฐศาสตร์ มหาวิทยาลัยธรรมศาสตร์ ปริญญาตรี นิติศาสตร์ มหาวิทยาลัยสุโขทัยธรรมราช หลักสูตรการป้องกันราชอาณาจักร (วปอ.) รุ่น 2548, วิทยาลัยป้องกันราชอาณาจักร หลักสูตรประกาศนียบัตรกระบวนการยุติธรรมระดับสูง (บ.ย.ส.) รุ่นที่ 7, วิทยาลัยการยุติธรรม หลักสูตรการเมืองการปกครองในระบอบประชาธิปไตยสำหรับนักบริหารระดับสูง (ปปร.) รุ่นที่ 8, สถาบันพระปกเกล้า หลักสูตร Director Certification Program (DCP) รุ่นที่ 117/2009	-	-	ธ.ค. 2557 - ปัจจุบัน 2555 - 2558 2555 - 2557 2555 - 2557 2552 - 2553 2551 - 2553	กรรมการตรวจสอบและกรรมการอิสระ ประธานกรรมการบริหาร กรรมการ กรรมการคดีพิเศษ ผู้บัญชาการ กรรมการ	บมจ. อินเทอร์เน็ต เทคโนโลยี บจ. พีอีเอ เอ็นคอม อินเตอร์เนชั่นแนล บจ. ขนส่ง กรมสอบสวนคดีพิเศษ สำนักงานตำรวจแห่งชาติ การไฟฟ้าส่วนภูมิภาค	ให้บริการโครงข่ายโทรคมนาคม รัฐวิสาหกิจ รัฐวิสาหกิจ หน่วยงานราชการ หน่วยงานราชการ รัฐวิสาหกิจ

ชื่อ-สกุล/ตำแหน่ง	อายุ (ปี)	คุณวุฒิทางการศึกษา	สัดส่วนการถือหุ้นในบริษัทฯ (31/12/60)	ความสัมพันธ์ทางครอบครัวระหว่างผู้บริหาร	ประสบการณ์การทำงานในระยะ 5 ปีย้อนหลัง			
					ช่วงเวลา	ตำแหน่ง	ชื่อบริษัท / หน่วยงาน	ประเภทธุรกิจ
พลเอกวิชชัย สมุทรสาคร กรรมการตรวจสอบและกรรมการอิสระ	65	ปริญญาโท รัฐประศาสนศาสตร์ สถาบันบัณฑิตพัฒนบริหารศาสตร์ ปริญญาตรี วิทยาศาสตร์บัณฑิต โรงเรียนนายร้อยพระจุลจอมเกล้า หลักสูตรการป้องกันราชอาณาจักร (วปอ.) รุ่น 2548, วิทยาลัยป้องกันราชอาณาจักร หลักสูตรการบริหารจัดการด้านความมั่นคงชั้นสูง (สวปอ.มส.) รุ่นที่ 1, วิทยาลัยป้องกันราชอาณาจักร หลักสูตรการเสริมสร้างสังคมสันติสุข รุ่นที่ 1, สถาบันพระปกเกล้า หลักสูตร Director Certification Program (DCP) รุ่นที่ 138/2010 หลักสูตร Financial Statement for Directors (FSD) รุ่นที่ 9/2010	-	-	ธ.ค. 2557 - ปัจจุบัน 2558 - 2559 2555 - 2556 2553 - 2554	กรรมการตรวจสอบและกรรมการอิสระ ประธานกรรมการ กรรมการ กรรมการอิสระ	บมจ. อินเทอร์เน็ต เทคโนโลยี บจ. รถไฟฟ้า ร.ฟ.ท. การนิคมอุตสาหกรรมแห่งประเทศไทย บมจ. ไทยออยล์	ให้บริการโครงข่ายโทรคมนาคม ระบบคมนาคมขนส่ง อุตสาหกรรมพลังงาน

ชื่อ-สกุล/ตำแหน่ง	อายุ (ปี)	คุณวุฒิทางการศึกษา	สัดส่วนการถือหุ้นในบริษัท (31/12/60)	ความสัมพันธ์ทางครอบครัวระหว่างผู้บริหาร	ประสบการณ์การทำงานในระยะ 5 ปีย้อนหลัง			
					ช่วงเวลา	ตำแหน่ง	ชื่อบริษัท / หน่วยงาน	ประเภทธุรกิจ
นายมนตรี กาญจนะจิตรา กรรมการตรวจสอบและกรรมการอิสระ	61	ปริญญาตรีบัณฑิตกิตติมศักดิ์ บริหารธุรกิจ สาขาวิชาการบริหารทรัพยากรมนุษย์ มหาวิทยาลัยราชภัฏธนบุรี ปริญญาโท Public Administration Middle Tennessee State University, USA ปริญญาตรี รัฐศาสตร์ มหาวิทยาลัยเชียงใหม่ หลักสูตรการป้องกันราชอาณาจักร (วปอ.) รุ่น 2548, วิทยาลัยป้องกันราชอาณาจักร หลักสูตร Director Certification Program (DCP) รุ่นที่ 102/2008 หลักสูตร Role of the Chairman Program (RCP) รุ่นที่ 26/2011 หลักสูตร Audit Committee Program (ACP) รุ่นที่ 22/2008 หลักสูตร Role of the Compensation Committee (RCC) รุ่นที่ 6/2008 หลักสูตร Financial Statements for Director (FSD) รุ่นที่ 1/2008	-	-	ก.ย. 2558 - ปัจจุบัน	กรรมการตรวจสอบและกรรมการอิสระ	บมจ. อินเทอร์เน็ต เทคโนโลยี	ให้บริการโครงข่ายโทรคมนาคม
					2558 - ปัจจุบัน	ประธานกรรมการ	บจ. เอสไอเอสบี	โรงเรียนเอกชน
					2558 - ปัจจุบัน	กรรมการกฤษฎีกา	สำนักงานคณะกรรมการกฤษฎีกา	หน่วยงานราชการ
					2558 - ปัจจุบัน	ที่ปรึกษา	สถาบันเทคโนโลยีป้องกันประเทศ	องค์การมหาชน
					2558 - ปัจจุบัน	กรรมการสภามหาวิทยาลัย	มหาวิทยาลัยเจ้าพระยา	มหาวิทยาลัย
					2555 - ปัจจุบัน	คณะกรรมการอำนวยการ	คณะรัฐศาสตร์และรัฐประศาสนศาสตร์ มหาวิทยาลัยเชียงใหม่	มหาวิทยาลัย
					2554 - ปัจจุบัน	กรรมการ	การนิคมอุตสาหกรรมแห่งประเทศไทย	รัฐวิสาหกิจ
					2554 - ปัจจุบัน	กรรมการสภามหาวิทยาลัย	มหาวิทยาลัยรัตนบัณฑิต	มหาวิทยาลัย
					2552 - ปัจจุบัน	กรรมการตรวจสอบ	บมจ. ธนาคารกรุงไทย	ธนาคารพาณิชย์
					2555 - 2556	ผู้ทรงคุณวุฒิ	สถาบันวิจัยและพัฒนาพื้นที่สูง	องค์การมหาชน
					2553 - 2558	เลขาธิการ	คณะกรรมการข้าราชการพลเรือน	หน่วยงานราชการ
					2553 - 2554	ประธานกรรมการ	บมจ. ปตท. เคมีคอล	ปิโตรเคมีและเคมีภัณฑ์
					2553 - 2554	กรรมการอิสระ	บมจ. ปตท.	พลังงาน
					2552 - 2555	ผู้ทรงคุณวุฒิ ด้านการบริหารงานบุคคล	สถาบันเทคโนโลยีป้องกันประเทศ	องค์การมหาชน
2552 - 2555	ผู้ทรงคุณวุฒิ ใน อ.ก.พ.	กรมสอบสวนคดีพิเศษ	หน่วยงานราชการ					
2551 - 2555	ผู้ทรงคุณวุฒิ ใน อ.ก.พ.	สำนักงานคณะกรรมการพัฒนาการเศรษฐกิจและสังคมแห่งชาติ	รัฐวิสาหกิจ					
2550 - 2556	กรรมการสภามหาวิทยาลัย	มหาวิทยาลัยขอนแก่น	มหาวิทยาลัย					
2548 - 2555	อาจารย์พิเศษ คณะนิติศาสตร์	จุฬาลงกรณ์มหาวิทยาลัย	มหาวิทยาลัย					

ชื่อ-สกุล/ตำแหน่ง	อายุ (ปี)	คุณวุฒิทางการศึกษา	สัดส่วนการถือหุ้นในบริษัทฯ (31/12/60)	ความสัมพันธ์ทางครอบครัวระหว่างผู้บริหาร	ประสบการณ์การทำงานในระยะ 5 ปีย้อนหลัง			
					ช่วงเวลา	ตำแหน่ง	ชื่อบริษัท / หน่วยงาน	ประเภทธุรกิจ
นายวินัย ไพบูลย์กุลวงษ์ รองผู้อำนวยการฝ่ายปฏิบัติการโครงข่าย	50	ปริญญาตรี เทคโนโลยีอุตสาหกรรมไฟฟ้า มหาวิทยาลัยราชภัฏพระนคร	-	-	๕.ค. 2557 - ปัจจุบัน 2556 - ๕.ค. 2557 ส.ค. - ๕.ค. 2555 2552 - ก.ค.2555	รองผู้อำนวยการฝ่ายปฏิบัติการโครงข่าย ผู้จัดการฝ่ายปฏิบัติการโครงข่าย Project & Subcontractor Management Manager Deputy Director, Central Region	บมจ. อินเทอร์เน็ต เทคโนโลยี บมจ. อินเทอร์เน็ต เทคโนโลยี บจ. โมบีแคร์ท บมจ. ทีทีแอนด์ที	ให้บริการโครงข่ายโทรคมนาคม ให้บริการโครงข่ายโทรคมนาคม ให้บริการโครงข่ายโทรคมนาคม โทรคมนาคม
นายจักรกฤษณ์ ใจมั่น รองผู้อำนวยการฝ่ายบริหารคุณภาพโครงข่าย	44	ปริญญาตรี วิศวกรรมศาสตร์ อิเลคทรอนิกส์ สถาบันเทคโนโลยีพระจอมเกล้าเจ้าคุณทหารลาดกระบัง ปริญญาตรี บริหารธุรกิจ การจัดการทั่วไป มหาวิทยาลัยสุโขทัยธรรมมาธิราช ปริญญาโท บริหารธุรกิจ มหาวิทยาลัยรามคำแหง	-	-	๕.ค. 2557 - ปัจจุบัน 2556 - ๕.ค. 2557 2552 - 2555	รองผู้อำนวยการฝ่ายบริหารคุณภาพโครงข่าย ผู้จัดการฝ่ายบริหารคุณภาพโครงข่าย Manager of Multimedia	บมจ. อินเทอร์เน็ต เทคโนโลยี บมจ. อินเทอร์เน็ต เทคโนโลยี บมจ. ทีทีแอนด์ที	ให้บริการโครงข่ายโทรคมนาคม ให้บริการโครงข่ายโทรคมนาคม บริการสื่อสารโทรคมนาคม
นายเมฆ สามัคคี รองผู้อำนวยการฝ่ายวางแผนโครงข่าย	36	ปริญญาโท การจัดการเทคโนโลยีสารสนเทศ มหาวิทยาลัยเทคโนโลยีพระจอมเกล้าพระนครเหนือ ปริญญาตรี Electronics and computer สถาบันเทคโนโลยีพระจอมเกล้าเจ้าคุณทหารลาดกระบัง	-	-	๕.ค. 2557 - ปัจจุบัน 2556 - ๕.ค. 2557 2554 - 2556	รองผู้อำนวยการฝ่ายวางแผนโครงข่าย ผู้จัดการแผนปฏิบัติการโครงข่าย ผู้จัดการส่วนพัฒนาธุรกิจ	บมจ. อินเทอร์เน็ต เทคโนโลยี บมจ. อินเทอร์เน็ต เทคโนโลยี บมจ. อินเทอร์เน็ต คอมมิวนิเคชั่น	ให้บริการโครงข่ายโทรคมนาคม ให้บริการโครงข่ายโทรคมนาคม จัดจำหน่ายสายสัญญาณ

ชื่อ-สกุล/ตำแหน่ง	อายุ (ปี)	คุณวุฒิทางการศึกษา	สัดส่วนการถือหุ้นในบริษัทฯ (31/12/60)	ความสัมพันธ์ทางครอบครัวระหว่างผู้บริหาร	ประสบการณ์การทำงานในระยะ 5 ปีย้อนหลัง			
					ช่วงเวลา	ตำแหน่ง	ชื่อบริษัท / หน่วยงาน	ประเภทธุรกิจ
นายชาติ ไชยรัตนตรัย ผู้จัดการทั่วไปฝ่ายงานบริหาร ดาต้าเซ็นเตอร์	45	ปริญญาโท บริหารธุรกิจ Oregon State University, USA ปริญญาตรี วิศวกรรมศาสตร์ Oregon State University, USA ปริญญาตรี นิติศาสตร์ มหาวิทยาลัยสุโขทัยธรรมมาธิราช	-	-	2557 - ปัจจุบัน 2556 - ปัจจุบัน 2556 - 2557 2555 - 2556 2553 - 2555	ผู้จัดการทั่วไปฝ่ายงานบริหาร ดาต้าเซ็นเตอร์ กรรมการ ผู้อำนวยการฝ่ายปฏิบัติการ ผู้อำนวยการฝ่ายเทคนิคและ ปฏิบัติการ รองผู้อำนวยการฝ่ายธุรกิจองค์กร	บมจ. อินเทอร์เน็ต ประเทศไทย บจ. เอ ลิสต์ เอเชีย บจ. ทีซีซี เทคโนโลยี บจ. ล็อกซ์เลย์ โมบาย บมจ. ทีทีแอนด์ที	ให้บริการโครงข่าย โทรคมนาคม ที่ปรึกษาด้านระบบ เทคโนโลยีสารสนเทศ โทรคมนาคม โทรคมนาคม บริการสื่อสารโทรคมนาคม
นางศรีัญญา กาญจนโอภาส รองผู้อำนวยการฝ่ายขาย	41	ปริญญาตรี การจัดการ การตลาด มหาวิทยาลัยราชภัฏพระนคร	-	-	ธ.ค. 2557 - ปัจจุบัน ก.พ. - ธ.ค. 2557 2552 - 2557	รองผู้อำนวยการฝ่ายขาย Account Manager ผู้จัดการฝ่ายขาย	บมจ. อินเทอร์เน็ต ประเทศไทย บมจ. อินเทอร์เน็ต ประเทศไทย บจ. ยูไนเต็ด อินฟอร์เมชั่น ไฮเวย์	ให้บริการโครงข่าย โทรคมนาคม ให้บริการโครงข่าย โทรคมนาคม โทรคมนาคม
นายกฤษฏา แก้ววัดปริง รองผู้อำนวยการฝ่ายพัฒนา ธุรกิจ	31	ปริญญาโท เทคโนโลยีสารสนเทศ มหาวิทยาลัยนอร์ทกรุงเทพ ปริญญาตรี วิทยาการคอมพิวเตอร์ มหาวิทยาลัยนอร์ทกรุงเทพ	-	-	ธ.ค. 2557 - ปัจจุบัน ก.พ. - ธ.ค. 2557 2556 - ก.พ. 2557 2553 - 2556	รองผู้อำนวยการฝ่ายพัฒนาธุรกิจ ผู้จัดการฝ่ายพัฒนาธุรกิจ Senior Product Development and Presale Senior Presale Engineer	บมจ. อินเทอร์เน็ต ประเทศไทย บมจ. อินเทอร์เน็ต ประเทศไทย บมจ. อินเทอร์เน็ต ประเทศไทย บจ. ยูไนเต็ด อินฟอร์เมชั่น ไฮเวย์	ให้บริการโครงข่าย โทรคมนาคม ให้บริการโครงข่าย โทรคมนาคม ให้บริการโครงข่าย โทรคมนาคม โทรคมนาคม

2. รายละเอียดเกี่ยวกับเลขานุการบริษัท

ชื่อ-สกุล/ตำแหน่ง	อายุ (ปี)	คุณวุฒิทางการศึกษา	สัดส่วนการถือหุ้นในบริษัท (30/3/59)	ความสัมพันธ์ทางครอบครัวระหว่างผู้บริหาร	ประสบการณ์การทำงานในระยะ 5 ปีย้อนหลัง			
					ช่วงเวลา	ตำแหน่ง	ชื่อบริษัท / หน่วยงาน	ประเภทธุรกิจ
นางสาวดาริกา แต่งตรง กรรมการ ผู้อำนวยการฝ่าย บัญชีและการเงิน และเลขานุการบริษัท	35	ปริญญาโท บริหารธุรกิจ มหาวิทยาลัยธรรมศาสตร์ ปริญญาตรี การบัญชี มหาวิทยาลัยธรรมศาสตร์ หลักสูตร Director Accreditation Program (DAP) รุ่นที่ 118/2015 หลักสูตร Company Secretary Program (CSP) รุ่นที่ 68/2016	-	-	มี.ค. 2558 - ปัจจุบัน	ผู้อำนวยการฝ่ายบัญชีและการเงิน	บมจ. อินเทอร์เน็ต เทคโนโลยี	ให้บริการโครงข่าย โทรคมนาคม
					ธ.ค. 2557 - ปัจจุบัน	กรรมการ	บมจ. อินเทอร์เน็ต เทคโนโลยี	ให้บริการโครงข่าย โทรคมนาคม
					2555 - 2558	ผู้อำนวยการฝ่ายบัญชี	บมจ. อินเทอร์เน็ต คอมมิวนิเคชั่น	จัดจำหน่ายสายสัญญาณ
					2547 - 2556	ผู้จัดการตรวจสอบบัญชี	บจ. สำนักงาน เอ็นส์ แอนด์ ยัง	ตรวจสอบบัญชี

หน้าที่ความรับผิดชอบเลขานุการบริษัท

1. จัดทำและเก็บรักษาเอกสารดังต่อไปนี้
 - 1.1 ทะเบียนกรรมการ
 - 1.2 รายงานประจำปีของบริษัทฯ
 - 1.3 หนังสือนัดประชุมคณะกรรมการบริษัทฯ และรายงานการประชุมคณะกรรมการบริษัทฯ
 - 1.4 หนังสือนัดประชุมผู้ถือหุ้น และรายงานการประชุมผู้ถือหุ้น
2. เก็บรักษารายงานการมีส่วนได้เสียที่รายงานโดยกรรมการหรือผู้บริหาร
3. จัดส่งสำเนารายงานการมีส่วนได้เสียของกรรมการและผู้บริหาร หรือบุคคลที่มีความเกี่ยวข้องให้ประธานกรรมการและประธานกรรมการตรวจสอบทราบภายใน 7 วันทำการนับแต่วันที่บริษัทฯ ได้รับรายงานนั้น
4. จัดการประชุมคณะกรรมการบริษัทฯ และการประชุมผู้ถือหุ้นให้เป็นไปตามระเบียบ ข้อบังคับ และกฎหมายที่เกี่ยวข้อง
5. ดูแล ตรวจสอบ และให้คำแนะนำในการดำเนินงานของบริษัทฯ และคณะกรรมการบริษัทฯ ให้เป็นไปตามหนังสือบริคณห์สนธิ ข้อบังคับของบริษัทฯ พระราชบัญญัติหลักทรัพย์และตลาดหลักทรัพย์ พระราชบัญญัติบริษัทมหาชนจำกัด และกฎหมายอื่นๆ ที่เกี่ยวข้อง
6. เป็นศูนย์กลางการติดต่อสื่อสารข้อมูลข่าวสารระหว่างกรรมการ ผู้บริหาร และผู้ถือหุ้น
7. ประสานงาน และติดตามการดำเนินงานตามมติของกรรมการ และผู้ถือหุ้น
8. ดูแลให้มีการเปิดเผยข้อมูลและรายงานสารสนเทศในส่วนที่รับผิดชอบต่อหน่วยงานที่กำกับดูแลตามระเบียบและข้อกำหนดของหน่วยงานทางการ
9. ดำเนินการอื่นๆ ตามที่คณะกรรมการกำกับตลาดทุนประกาศกำหนด หรือตามที่คณะกรรมการบริษัทฯ มอบหมาย

3. รายละเอียดการดำรงตำแหน่งของผู้บริหารและผู้มีอำนาจควบคุมของบริษัทฯ ในบริษัทที่เกี่ยวข้อง ณ วันที่ 31 ธันวาคม 2559

รายชื่อ	บริษัทฯ	บริษัทที่เกี่ยวข้อง													
		1	2	3	4	5	6	7	8	9	10	11	12	13	14
นายปรกรณ์ มาลากุล ณ อยุธยา	C,AC						VC,AC		C	C			C	C	
นายสมบัติ อนันตรัมพร	VC	C,M	C	C,M	C										
นายณัฐนัย อนันตรัมพร	/,M	/	/												/
นางชลิตา อนันตรัมพร	/	/,M	/	/	/,M										
แพทย์หญิงฉัตรภา อนันตรัมพร	/														
พลตำรวจโทสุชาติ เหมือนแก้ว	/,AC														
พลเอกวิชชัย สมุทรสาคร	/,AC							/,M							
นายนนทิกร กาญจนจิตรรา	/,AC					AC						C			
นายสุวิชาญ นิลอนันต์	/														/
นายสุวัฒน์ ปุณณชัยยะ	/										/				
นางสาวดาริกา แต่งตรง	/,M														
นายวินัย ไพบุญย์กุลวงศ์	M														
นายจักรกฤษณ์ ใจมั่น	M														
นายเมฆ สามัคคี	M														
นายชาติ ไชยรัตน์ตรัย	M										/				
นางศรีัญญา กาญจนโอภาส	M														
นายกฤษฎา แก้ววัดปลิง	M														

หมายเหตุ C = ประธานกรรมการ

/ = กรรมการ

VC = รองประธานกรรมการ

M = ผู้บริหาร

AC = กรรมการตรวจสอบ

บริษัทที่เกี่ยวข้อง:

1. บริษัท อินเทอร์เน็ต คอมมิวนิเคชั่น จำกัด (มหาชน)
2. บริษัท อินเทอร์เน็ต ดาต้าเซ็นเตอร์ จำกัด
3. บริษัท อินเทอร์เน็ต เพาเวอร์ แอนด์ เอ็นเนอร์ยี จำกัด
4. บริษัท อินเทอร์เน็ต โฮลดิ้ง จำกัด
5. ธนาคารกรุงไทย จำกัด (มหาชน)
6. ธนาคารสแตนดาร์ดชาร์เตอร์ด (ไทย) จำกัด (มหาชน)
7. บริษัท รถไฟฟ้า ร.ฟ.ท. จำกัด
8. บริษัท หลักทรัพย์ เพื่อธุรกิจหลักทรัพย์ จำกัด (มหาชน)
9. บริษัท อินดัสเทรียล คลีนนิ่ง เซอร์วิส จำกัด (มหาชน)
10. บริษัท เอ ลิสต์ เอเชีย จำกัด
11. บริษัท เอสไอเอสบี จำกัด
12. บริษัท ไอรา แคปปิตอล จำกัด (มหาชน)
13. บริษัท ไอรา พร็อพเพอร์ตี้ จำกัด
14. บริษัท เจเนซิส ดาต้าเซ็นเตอร์ จำกัด

รายงานคณะกรรมการตรวจสอบ ประจำปี 2559

เรียน ท่านผู้ถือหุ้น

คณะกรรมการตรวจสอบของบริษัท อินเทอร์เน็ต เทคโนโลยี จำกัด (มหาชน) ประกอบด้วยกรรมการอิสระ 4 ท่านโดยมีกรรมการอิสระ 1 ท่านเป็นผู้มีความรู้และประสบการณ์เพียงพอที่จะสอบทานความน่าเชื่อถือของงบการเงิน ดังนั้นโดยภาพรวมคณะกรรมการตรวจสอบของบริษัทฯ จึงมีคุณสมบัติครบถ้วนตามประกาศสำนักงานคณะกรรมการกำกับหลักทรัพย์ และตลาดหลักทรัพย์แห่งประเทศไทย

คณะกรรมการตรวจสอบประกอบด้วย

- | | |
|--------------------------------|--------------------------|
| 1. นายปรกรณ์ มาลากุล ณ อยุธยา | เป็นประธานกรรมการตรวจสอบ |
| 2. พลตำรวจโท สุชาติ เหมือนแก้ว | เป็นกรรมการตรวจสอบ |
| 3. คุณนนทิกร กาญจนะจิตรา | เป็นกรรมการตรวจสอบ |
| 4. พลเอก ธวัชชัย สมุทรสาคร | เป็นกรรมการตรวจสอบ |

ในปี 2559 คณะกรรมการตรวจสอบได้จัดให้มีการประชุมคณะกรรมการตรวจสอบจำนวน 6 ครั้ง และเป็นการร่วมประชุมกับผู้บริหาร ผู้สอบบัญชี และผู้ตรวจสอบภายใน คณะกรรมการตรวจสอบได้ปฏิบัติหน้าที่ตามขอบเขตและความรับผิดชอบตามที่ได้รับมอบหมายจากคณะกรรมการบริษัทฯ และตามระเบียบบริษัทว่าด้วยหลักเกณฑ์และแนวทางปฏิบัติของคณะกรรมการตรวจสอบ ซึ่งสอดคล้องกับข้อกำหนดของตลาดหลักทรัพย์แห่งประเทศไทย สรุปสาระสำคัญได้ดังนี้

1. สอบทานงบแสดงฐานะการเงิน และงบกำไรขาดทุนเบ็ดเสร็จรายไตรมาส และงบการเงินประจำปี 2559 โดยได้ร่วมประชุมเพื่อสอบถามและรับฟังคำชี้แจงจากผู้สอบบัญชี และฝ่ายบริหาร ในเรื่องความถูกต้องครบถ้วนของงบการเงิน และความเพียงพอในการเปิดเผยข้อมูล รวมถึงรับทราบข้อสังเกตและข้อเสนอแนะของผู้สอบบัญชีประจำปี 2559 ซึ่งคณะกรรมการตรวจสอบมีความเห็นสอดคล้องกับผู้สอบบัญชี ว่างบการเงินดังกล่าวมีความถูกต้องตามที่ควรตามมาตรฐานรายงานทางการเงินที่รับรองทั่วไป

2. สอบทานระบบการควบคุมภายใน เพื่อประเมินความเหมาะสมและประสิทธิผลของการควบคุมภายในอันจะช่วยส่งเสริมให้การดำเนินงานบรรลุตามเป้าหมายที่กำหนดไว้ โดยพิจารณาจากรายงานการตรวจสอบภายในประจำปี 2559 ตามแผนงานที่ได้รับอนุมัติ ซึ่งครอบคลุมระบบงานที่สำคัญของบริษัทฯ ทั้งนี้คณะกรรมการตรวจสอบมีความเห็นว่าระบบการควบคุมภายในมีความเพียงพอและเหมาะสม และไม่พบจุดอ่อนหรือข้อบกพร่องที่เป็นสาระสำคัญ

3. สอบทานการตรวจสอบภายใน เพื่อประเมินความมีประสิทธิภาพของหน่วยงานตรวจสอบภายใน โดยได้พิจารณา ขอบเขต การปฏิบัติงาน หน้าที่ และความรับผิดชอบ ความอิสระ อัตรากำลัง และงบประมาณของหน่วยงานตรวจสอบภายใน ซึ่งคณะกรรมการตรวจสอบมีความเห็นว่า บริษัทฯ มีระบบการตรวจสอบภายในที่เพียงพอ เหมาะสม และมีประสิทธิผล

4. สอบทานการปฏิบัติตามกฎหมายว่าด้วยหลักทรัพย์และตลาดหลักทรัพย์ ข้อกำหนดของตลาดหลักทรัพย์แห่งประเทศไทย และกฎหมายที่เกี่ยวข้องกับธุรกิจของบริษัท รวมถึงการปฏิบัติตามข้อกำหนดของบริษัท และข้อผูกพันที่บริษัทมีไว้กับบุคคลภายนอก คณะกรรมการตรวจสอบมีความเห็นว่าเป็นไปตามกฎหมายว่าด้วยหลักทรัพย์และตลาดหลักทรัพย์ ข้อกำหนดของตลาดหลักทรัพย์แห่งประเทศไทย

5. สอบทานและให้ความเห็นต่อรายการที่เกี่ยวข้องกัน หรือรายการที่อาจมีความขัดแย้งทางผลประโยชน์ รวมถึงการเปิดเผยข้อมูลของรายการดังกล่าว ตามข้อกำหนดของตลาดหลักทรัพย์แห่งประเทศไทย และสำนักงานคณะกรรมการกำกับหลักทรัพย์และตลาดหลักทรัพย์ คณะกรรมการตรวจสอบมีความเห็นสอดคล้องกับผู้สอบบัญชี

คณะกรรมการตรวจสอบมีความเห็นว่ารายการที่มีสาระสำคัญได้รับการเปิดเผย และแสดงรายการในงบการเงิน และหมายเหตุประกอบงบการเงินแล้วอย่างถูกต้องและครบถ้วน

6. การประเมินความเพียงพอของระบบการควบคุมภายในประจำปี 2559 ในการประชุมคณะกรรมการครั้งที่ 2/2560 เมื่อวันที่ 27 กุมภาพันธ์ 2560 คณะกรรมการบริษัทได้ประเมินระบบการควบคุมภายในของบริษัท โดยการซักถามข้อมูลจากฝ่ายบริหารและตรวจสอบแบบประเมินที่คณะกรรมการตรวจสอบประเมินรวมทั้งรายงานของคณะกรรมการตรวจสอบแล้วสรุปได้ว่าจากการประเมินระบบการควบคุมภายในของบริษัทในด้านต่างๆ 5 องค์ประกอบ คณะกรรมการบริษัทเห็นว่าระบบการควบคุมภายในของบริษัทมีความเพียงพอและเหมาะสม

7. พิจารณาคัดเลือก เสนอแต่งตั้ง และเสนอคำตอบแทนผู้สอบบัญชี เพื่อนำเสนอต่อคณะกรรมการบริษัท ให้อนุมัติจากที่ประชุมสามัญผู้ถือหุ้น ซึ่งคณะกรรมการตรวจสอบได้พิจารณาผลการปฏิบัติงาน ความเป็นอิสระ และความเหมาะสมของคำตอบแทนแล้ว เห็นควรเสนอแต่งตั้งสำนักงานสอบบัญชี บริษัท ไพร์ชวอเตอร์เฮาส์ คูเปอร์ส เอบีเอเอส จำกัด และเห็นควรเสนอแต่งตั้งนางสาวอมรรัตน์ เพิ่มพูนวัฒนาสุข ผู้สอบบัญชีรับอนุญาตเลขที่ 4599 และ/หรือนายประสิทธิ์ เยื้องศรีกุล ผู้สอบบัญชีรับอนุญาตเลขที่ 4174และ/หรือ นายวิเชียร กิ่งมนตรี ผู้สอบบัญชีรับอนุญาตเลขที่ 3977 เป็นผู้สอบบัญชีของบริษัทในปี 2560

สรุปความเห็นของคณะกรรมการตรวจสอบดังนี้

ในรอบปี 2559 คณะกรรมการตรวจสอบได้ปฏิบัติงานตามหน้าที่และความรับผิดชอบที่ได้รับมอบหมาย โดยใช้ความรู้ความสามารถอย่างเต็มที่ และทำหน้าที่ได้โดยอิสระ และมีความเห็นว่าบริษัทมีการรายงานข้อมูลทางการเงิน และการดำเนินงานอย่างถูกต้อง มีระบบการควบคุมภายใน การตรวจสอบภายในที่เหมาะสม และมีประสิทธิผล มีการปฏิบัติตามกฎหมาย ข้อกำหนดและข้อผูกพันต่างๆ มีการเปิดเผยรายการที่เกี่ยวข้องกันอย่างถูกต้อง และมีการปฏิบัติงานที่สอดคล้องกับระบบการกำกับดูแลกิจการที่ดีอย่างเพียงพอโปร่งใส และเชื่อถือได้ รวมทั้งมีการพัฒนาปรับปรุงระบบการปฏิบัติงานให้มีคุณภาพดีขึ้นและเหมาะสมกับสภาพแวดล้อมทางธุรกิจอย่างต่อเนื่อง

ในนามคณะกรรมการตรวจสอบ

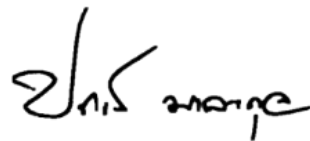

(นายปรกรณ์ มาลากุล ณ อยุธยา)

ประธานกรรมการตรวจสอบ

หัวหน้างานตรวจสอบภายในและหัวหน้างานกำกับดูแลการปฏิบัติงานของบริษัท

บริษัทจัดให้มีหน่วยงานตรวจสอบภายใน และมอบหมายให้นางหทัยชนก ปางน้อย ทำหน้าที่เป็นหัวหน้างานตรวจสอบภายใน โดยได้รับการโอนย้ายจากผู้จัดการแผนกตรวจสอบภายในของบริษัท อินเทอร์เน็ต คอมมิวนิเคชั่น จำกัด (มหาชน) มาเป็นผู้จัดการฝ่ายตรวจสอบภายในของบริษัทฯ เมื่อเดือนพฤษภาคม 2559 ซึ่งเป็นผู้ที่มีความเหมาะสมในการปฏิบัติหน้าที่ และมีความเข้าใจในธุรกิจของบริษัทฯเป็นอย่างดี ในการตรวจสอบระบบควบคุมภายในของบริษัทฯ โดยคุณสมบัติของผู้ดำรงตำแหน่งหัวหน้างานตรวจสอบภายในดังต่อไปนี้

ผู้ตรวจสอบภายใน : นางหทัยชนก ปางน้อย

คุณวุฒิทางการศึกษา : ปริญญาโท บริหารธุรกิจมหาบัณฑิต มหาวิทยาลัยเกษตรศาสตร์
 ปริญญาตรี บัญชีบัณฑิต มหาวิทยาลัยหอการค้าไทย

ประสบการณ์การทำงาน:

2559 - ปัจจุบัน	ผู้จัดการแผนกตรวจสอบภายใน	บมจ. อินเทอร์เน็ต เทคโนโลยี
2557 - 2559	ผู้จัดการแผนกตรวจสอบภายใน	บมจ. อินเทอร์เน็ต คอมมิวนิเคชั่น
2554 - ปัจจุบัน	หัวหน้าผู้ตรวจติดตามระบบ ISO 9001	บมจ. อินเทอร์เน็ต คอมมิวนิเคชั่น
2554 - 2556	ผู้จัดการส่วนตรวจสอบภายใน	บมจ. อินเทอร์เน็ต คอมมิวนิเคชั่น
2552 - 2553	เจ้าหน้าที่ตรวจสอบภายใน	บมจ. อินเทอร์เน็ต คอมมิวนิเคชั่น
2550-2552	เจ้าหน้าที่ตรวจสอบภายใน	บมจ. เพอร์ซิเดนซ์ เบเกอร์รี่
2546-2550	เจ้าหน้าที่ตรวจสอบภายใน	บจ. ซีวีดี อินเทอร์เน็ต เนชั่นแนล
2546	เจ้าหน้าที่ตรวจสอบภายใน	บมจ. เซ็นทรัลพัฒนา
2545	เจ้าหน้าที่ตรวจสอบภายใน	บจ. เฟดเดอรัล อีเลคตริก
2544	ผู้ช่วยผู้สอบบัญชี	สำนักงานบัญชี ทนายความ เสถียรและเพื่อน

การฝึกอบรมที่เกี่ยวข้อง: การฝึกอบรมของสมาคมผู้ตรวจสอบภายในแห่งประเทศไทย

- Financial Statements Review for Internal Auditors
- Fraud Audit
- Tool & Techniques for The Audit Manager
- Creative Problem-Solving Techniques for Auditor
- Successful GRC Integrated Into Business
- Compliance Audit
- Tool & Techniques for The Beginning Auditor

การฝึกอบรมของสภาวิชาชีพบัญชี ในพระบรมราชูปถัมภ์

- Business Management for Internal Audit
- การปฏิบัติงานตรวจสอบภายในระบบสารสนเทศ (IT Audit)
- การปฏิบัติงานตรวจสอบภายใน หลักสูตร 1-2
- COSO กรอบแนวทางการควบคุมภายใน
- Internal Audit Reporting

การฝึกอบรมอื่น

- TLCA Annual Risk Management Conference
- Risk Management
- Efficiently and Effectively Integrated ERM & BCM
- Introduction & Internal Auditor ISO 9001:2008
- Introduction & Internal Auditor ISO 9001:2015
- ISO/IEC 270001 (ความปลอดภัยสารสนเทศ)

ทั้งนี้ การพิจารณาและอนุมัติ แต่งตั้ง ถอดถอน โยกย้ายผู้ดำรงตำแหน่งหัวหน้าหน่วยงานตรวจสอบภายในของบริษัทฯ จะต้องผ่านการอนุมัติ (หรือได้รับความเห็นชอบ) จากคณะกรรมการตรวจสอบ